This is a digital copy of a book that was preserved for generations on library shelves before it was carefully scanned by Google as part of a project to make the world's books discoverable online.

It has survived long enough for the copyright to expire and the book to enter the public domain. A public domain book is one that was never subject to copyright or whose legal copyright term has expired. Whether a book is in the public domain may vary country to country. Public domain books are our gateways to the past, representing a wealth of history, culture and knowledge that's often difficult to discover.

Marks, notations and other marginalia present in the original volume will appear in this file - a reminder of this book's long journey from the publisher to a library and finally to you.

Usage guidelines

Google is proud to partner with libraries to digitize public domain materials and make them widely accessible. Public domain books belong to the public and we are merely their custodians. Nevertheless, this work is expensive, so in order to keep providing this resource, we have taken steps to prevent abuse by commercial parties, including placing technical restrictions on automated querying.

We also ask that you:

+ *Make non-commercial use of the files* We designed Google Book Search for use by individuals, and we request that you use these files for personal, non-commercial purposes.

+ *Refrain from automated querying* Do not send automated queries of any sort to Google's system: If you are conducting research on machine translation, optical character recognition or other areas where access to a large amount of text is helpful, please contact us. We encourage the use of public domain materials for these purposes and may be able to help.

+ *Maintain attribution* The Google "watermark" you see on each file is essential for informing people about this project and helping them find additional materials through Google Book Search. Please do not remove it.

+ *Keep it legal* Whatever your use, remember that you are responsible for ensuring that what you are doing is legal. Do not assume that just because we believe a book is in the public domain for users in the United States, that the work is also in the public domain for users in other countries. Whether a book is still in copyright varies from country to country, and we can't offer guidance on whether any specific use of any specific book is allowed. Please do not assume that a book's appearance in Google Book Search means it can be used in any manner anywhere in the world. Copyright infringement liability can be quite severe.

About Google Book Search

Google's mission is to organize the world's information and to make it universally accessible and useful. Google Book Search helps readers discover the world's books while helping authors and publishers reach new audiences. You can search through the full text of this book on the web at `http://books.google.com/`

Rod kni´a¯zeĭ Golit´s¯ynykh

Nikolaĭ Nikolaevich Golit´s¯yn

Digitized by Google

Slav 5941.6

THE
COLLEGE LIBRARY

Purchased from the income of
a fund for American History
bequeathed by
Annielouise Bliss Warren
in memory of her husband
CHARLES WARREN '89

VE RI TAS

HARVARD UNIVERSITY

Digitized by Google

Digitized by Google

Digitized by Google

Digitized by Google

Digitized by Google

РОДЪ

КНЯЗЕЙ ГОЛИЦЫНЫХЪ

Digitized by Google

Digitized by Google

Digitized by Google

Digitized by Google

Digitized by Google

Digitized by Google

РОДЪ
КНЯЗЕЙ ГОЛИЦЫНЫХЪ

СОСТАВИЛЪ

КНЯЗЬ Н. Н. ГОЛИЦЫНЪ

ТОМЪ ПЕРВЫЙ

МАТЕРІАЛЫ РОДОСЛОВНЫЕ

(съ 1 гравюрою и 12 фототипіями)

С.-ПЕТЕРБУРГЪ
Типографія И. Н. Скороходова (Надеждинская, 43)
1892

Digitized by Google

Slav 3941.6

Изданіе князя Л. С. Голицына

HARVARD
UNIVERSITY
LIBRARY
DEC 31 970

РИСУНКИ ДОЗВОЛЕНЫ ЦЕНЗУРОЮ.

Digitized by Google

СОДЕРЖАНІЕ

	стр.
ПРЕДИСЛОВІЕ.	V—XVII
ВСТУПЛЕНІЕ.	1
I. Печатные источники на русскомъ и иностранномъ языкахъ . .	5
II. Рукописные матеріалы. «Родословцы», сѵнодики, исповѣдныя росписи, Бархатная Книга, голицынская родословная 1790 года, семейные и другіе архивы, формуляры, и проч. . . .	24
III. Происхожденіе рода. Существуетъ-ли связь между Рюриковичами и Гедиминовичами?	63
IV. Потомство Гедимина. Патрикѣевичи и Булгаковы. Родственныя связи съ Царскимъ домомъ.	78
V. Основанія, принятыя для составленія родословной росписи Князей Литовскихъ и Голицыныхъ.	88
VI. **Родословная роспись Князей Литовскихъ** (отъ Гедимина до князя Михаила Ивановича Голицы). .	97
VII. **Родословная роспись князей Голицыныхъ** (отъ князя Михаила Ивановича Голицы по 1890 годъ включительно)	131
VIII. Общіе числовые выводы изъ родословной росписи.	238
IX. Общее обозрѣніе развѣтвленій рода	241
X. Современные представители рода князей Голицыныхъ (по старшинству рожденія).	283
XI. Списки главнѣйшихъ представителей рода князей Голицыныхъ .	298
XII. Списки нѣкоторыхъ представителей рода, составленные на основаніи особыхъ данныхъ.	337
XIII. Некрополь рода князей Голицыныхъ.	379
XIV. Вопросы и недоумѣнія изъ области генсалогической и біографической.	410
XV. Списокъ представителей рода, не вошедшихъ въ родословную роспись.	466
XVI. Гербъ князей Голицыныхъ.	472
ПРИЛОЖЕНІЕ. **За и противъ**.	489
Дополненія, поправки и опечатки.	513
АЛФАВИТНЫЙ УКАЗАТЕЛЬ.	521—611

Digitized by Google

Digitized by Google

Предлагаемый трудъ задуманъ составителемъ его еще въ концѣ 1850-хъ годовъ, вскорѣ послѣ выхода въ свѣтъ «Россійской родословной книги» князя П. В. Долгорукова.

Авторъ не имѣлъ возможности посвящать все свое время начатому изслѣдованію, вслѣдствіе чего ему понадобилось много лѣтъ для сложной работы собиранія тѣхъ матеріаловъ, которые служатъ предметомъ настоящаго изданія, для изученія ихъ и разработки. Составитель обращался къ самымъ разнообразнымъ источникамъ и показаніямъ, дѣлалъ архивныя розысканія и многочисленные запросы, входилъ въ письменныя сношенія со множествомъ лицъ, тревожилъ пыль книгохранилищъ и хартій,—лишь бы извлечь поболѣе свѣдѣній и показаній о генеалогіи и біографіяхъ рода князей Голицыныхъ, къ которому самъ имѣетъ честь принадлежать (послѣднее обстоятельство ставило его иногда въ довольно выгодное положеніе для успѣха изслѣдованій). Матеріала за всѣ эти годы накопилось достаточно; теперь, кажется, наступила пора познакомить съ нимъ какъ членовъ рода, такъ и другихъ, могущихъ интересоваться этимъ предметомъ, лицъ.

Считаемъ нужнымъ, прежде всего, сдѣлать двѣ необходимыя оговорки.

Настоящее изданіе предпринято нами, главнымъ образомъ: а) для пользованія, для свѣдѣнія и для руководства членовъ голицынскаго рода; б) затѣмъ, имѣлись въ виду тѣ знатоки исторіи и любители старины, которые найдутъ въ нашемъ трудѣ что-либо для себя полезное или новое; в) наконецъ, къ послѣднему уже разряду, причисляли мы ту обыденную читающую публику, большинство которой не интересуется исторіей нашего дворянства, или относится къ послѣднему не только безъ симпатій, но часто и враждебно.

Digitized by Google

Второю оговоркою будетъ самая усердная просьба составителя—смотрѣть на предлагаемый трудъ только какъ на *собраніе матеріаловъ*; они, безъ сомнѣнія, неполны, а потому и не могли быть разработаны какъ нѣчто законченное, завершенное. Въ одной генеалогической части, сколько неясностей и сомнѣній! До 63 представителей рода [1]) остаются неразысканными, непріуроченными, несмотря на совершенную реальность ихъ существованія; въ біографическомъ же отдѣлѣ,—сомнѣній, вопросовъ и пробѣловъ несравненно болѣе. Мы предлагаемъ, повторяемъ, одни только «матеріалы» для исторіи рода; мы не хвалимся составленіемъ полной и безошибочной родословной росписи; еще менѣе увѣрены мы, что намъ удалось собрать достаточно полныя біографическія показанія.

Задача, которую мы имѣли въ виду, несмотря на эти скромные размѣры, казалась намъ, однако, столь сложною, что въ видѣ опыта, для привлеченія въ свое распоряженіе наибольшаго запаса замѣтокъ, поправокъ, дополненій и т. под., преимущественно по части генеалогической, мы напечатали въ ограниченномъ числѣ экземпляровъ (200), не для продажи, особое, какъ бы *пробное* изданіе, въ 1880 году, подъ заглавіемъ: «Матеріалы для полнаго родословія князей Голицыныхъ» (Кіевъ, in-4°, 224 стр.), въ корректурномъ видѣ, съ бѣлыми страницами на лѣво, и разослали его многимъ членамъ рода, знатокамъ исторіи и старины.

Мы получили въ отвѣтъ весьма много поправокъ и дополненій, однако не въ томъ количествѣ, которое ожидали; съ прискорбіемъ заявляемъ, что большинство отвѣтовъ прислано было любителями исторіи и старины, и что только скромное меньшинство сообщено было членами рода.

Съ того времени, прошло уже болѣе десяти лѣтъ, и матеріалы наши все возрастали и возрастаютъ. Полагаемъ, что пора подѣлиться ими съ членами рода и другими читателями, какъ ни несовершенны, можетъ быть, собранныя нами свѣдѣнія и показанія.

Настоящій, первый томъ изданія посвященъ матеріаламъ *родословнымъ*. Послѣдующіе томы должны обнимать матеріалы *біографическіе*.

Полагаемъ, что и по окончаніи печатанія собраннаго нами

---

[1]) См. ниже, стр. 466—469.

Digitized by Google

матеріала, предпринятый трудъ не долженъ считаться законченнымъ. Пусть члены рода или другія свѣдущія лица продолжаютъ его, подъ тѣмъ же заглавіемъ, издавая въ видѣ сборниковъ послѣдующіе томы, съ документами еще не обнародованными, фактами и показаніями еще не изслѣдованными. Четырехсотлѣтняя жизнь рода, имѣвшаго такое множество представителей (самаго многочисленнаго рода русской знати и высшаго дворянства), дастъ, безъ сомнѣнія, матеріалъ еще на многіе и многіе томы, которые, такимъ образомъ, будутъ продолженіемъ того, что собрано собственно нами, при нашихъ *единоличныхъ* усиліяхъ.

Одиночество, въ которомъ мы находились при занятіи нашею работою, давало очень тяжело себя чувствовать. Голицынскихъ семейныхъ архивовъ, а тѣмъ болѣе какого-нибудь центральнаго хранилища въ этомъ родѣ, не существуетъ. Приходилось собирать свѣдѣнія отрывочно, кропотливо, по намекамъ, по самымъ мелочнымъ показаніямъ. Къ тому же, въ теченіе 30 лѣтъ, родъ множился и развѣтвлялся, требовалось постоянно видоизмѣнять и дополнять его генеалогію. Число лицъ, къ которымъ мы обращались за разными справками, очень велико; были, впрочемъ, и такіе, которые сами сообщали намъ нѣкоторыя данныя и свѣдѣнія. И тѣмъ, и другимъ, приносимъ изъявленіе живѣйшей нашей благодарности, но именъ ихъ не печатаемъ, не испросивъ на то ихъ разрѣшенія. Въ числѣ лицъ, не отказывавшихъ сообщить что-нибудь полезное, были, главнымъ образомъ, люди науки, знатоки исторіи, любители старины. Многіе давно уже почили въ теченіе свыше тридцатилѣтняго періода собиранія нами предлагаемыхъ матеріаловъ.

Издателемъ настоящаго труда пожелалъ быть одинъ изъ достойнѣйшихъ современныхъ представителей нашего рода, князь Левъ Сергѣевичъ Голицынъ.

Мы полагали умѣстнымъ снабдить наше изданіе нѣкоторыми рисунками и портретами.

Къ настоящему, первому тому, прилагаемъ одну гравюру и двѣнадцать фототипій:

1) Геральдическая виньетка, находящаяся при заглавной страницѣ, изображаетъ всѣ три послѣдовательныя

Digitized by Google

формы голицынскаго герба; именно: а) первоначальную *погонь*, б) гербъ въ концѣ XVII и началѣ XVIII вѣка, и в) современное изображеніе его, оффиціально утвержденное въ 1797 году, но вошедшее въ употребленіе уже около 150 лѣтъ [1]).

Два овальныхъ щита стоятъ наискось рядомъ, въ срединѣ горностаевой мантіи, боковыя верхушки и узлы которой немного развязались... Слѣва видны грозовыя тучи, сверкаетъ молнія, вдали—Москва. Геній и крылатый божокъ, символы роста, дифференціаціи рода,—поспѣшно завязываютъ, оправляютъ мантію и посыпаютъ ее цвѣтами. Направо горизонтъ ясенъ, обѣщающій лучшіе дни, виднѣются молодые побѣги. Щиты опираются на открытый фоліантъ, на которомъ крупными буквами начертанъ девизъ будущаго: «Vir est vis», т.-е. самъ человѣкъ—сила [2]), ибо каждый долженъ отнынѣ индивидуально пріобрѣтать заслуги, не основываясь на однѣхъ привиллегіяхъ и славѣ предковъ (лучшій девизъ для будущей дѣятельности, для самосознанія и самопознанія дворянства). Книга опирается на мечахъ, лавровыхъ вѣтвяхъ, пергаментахъ; тутъ же и перчатка—*голица*; все это покоится на большой бархатной подушкѣ. На щитахъ изображены двѣ послѣднія геральдическія формы нашего герба. Весь этотъ эмблематическій медальонъ вставленъ въ рамку стиля Людовика XV, а въ овалѣ, подъ медальономъ, помѣщается *погонь* того именно характера, который совпадаетъ съ концомъ XV и началомъ XVI вѣка, то-есть со временемъ появленія князей Голицыныхъ: рыцарь безъ забрала, съ мечомъ, ноги у лошади съ махрами, хвостъ распущенъ, сбруя съ концами, крестъ на шлемѣ восьмиконечный. Подъ погонью, два первыхъ стиха изъ надписи къ портрету ближняго боярина, князя Василія Васильевича Голицына, приписываемой Софьѣ:

Камо бѣжиши, воине избранный,
Многажды славнѣ честью вѣнчанный [1])...

Нѣкоторыя сфрагистическія и археологическія подробности погони сгруппированы А. К. Леманомъ, художникомъ, занимавшимся при Департаментѣ Герольдіи; составъ и сюжетъ картинки былъ разработанъ авторомъ настоящаго труда; рисунокъ исполненъ, затѣмъ, нашимъ талантливымъ художникомъ-

[1]) См. ниже, стр. 474—480.
[2]) См. ниже, стр. 486.

Digitized by Google

портретистомъ и спеціалистомъ по декоративной живописи, Э. К. Липгартомъ; гравированъ-же онъ нашимъ академикомъ И. В. Пожалостинымъ, всѣ работы котораго, какъ извѣстно, первокласснаго достоинства; оттиспута, наконецъ, виньетка, въ два тона, въ Парижѣ, въ печатнѣ г. Эда (M. Eudes, imprimeur en taille-douce, rue de l'hôtel Colbert, 12).

2) Второе приложеніе (къ стр. 124) изображаетъ морехода Марка Мартиновича, преподающаго, въ Венеціи (?), навигаціонныя и математическія науки птенцамъ Петра Великаго, *въ числѣ которыхъ было трое князей Голицыныхъ*, какъ свидѣтельствуетъ надпись на современномъ оригиналѣ картины, находящейся въ магистратѣ маленькаго, забытаго приморскаго городка Перасто (Perasto), въ Далмаціи, въ Бокка-ди-Катарро.

О Маркѣ Мартиновичѣ у насъ, до сихъ поръ, еще весьма мало извѣстно. Онъ былъ уроженцемъ городка Перасто, но преподавалъ, вѣроятно, въ Венеціи [1]), гдѣ одно время находились для обученія тѣ «стольники» и знатные юноши московскаго двора (всего 38), которыхъ Петръ отправилъ въ первый разъ учиться за границу, въ февралѣ мѣсяцѣ 1697 года (при нихъ была прислуга изъ преображенскихъ солдатъ). Петръ изъ Англіи хотѣлъ направиться въ Венецію, отчасти, чтобы провѣдать своихъ молодыхъ «птенцовъ», но стрѣлецкій бунтъ потребовалъ быстраго возвращенія его въ Москву. Неискусный живописецъ снялъ Мартиновича и пять учениковъ его за столомъ, во время преподаванія урока, и снабдилъ свою картину подробною надписью. Эту группу, писанную масляными красками, самъ учитель завѣщалъ магистрату роднаго города, гдѣ она сохраняется, какъ святыня. Всѣ попытки пріобрѣсти ее покупкою были, до сихъ поръ, отклоняемы.

Объ этой картинѣ существуетъ только одно печатное извѣстіе, въ статейкѣ бывшаго нашего консула въ Рагузѣ К. Петковича, въ «Морскомъ Сборникѣ» 1863 года, № 6, іюнь, стр. 23—26, смѣсь,—подъ заглавіемъ: «Черногорецъ Марко Мартиновичъ» [2]).

---

[1]) Въ статьѣ Д. П. Тирола (серба), въ Одесскомъ Вѣстникѣ, 1841, №№ 27 и 28, о происхожденіи русской гражданской азбуки, авторъ упоминаетъ, что эти молодые люди обучались у Мартиновича, въ Перасто (??). Тоже свѣдѣніе повторилъ съ его словъ и Пекарскій (Наука и литер. при Петрѣ Велик. ч. 1, стр. 257).

[2]) Почему черногорецъ? Кажется далматинецъ, уроженецъ гор. Перасто.

Digitized by Google

Авторъ приложилъ какую-то фантастическую картинку, нарисованную, вѣроятно, съ памяти (безъ надписи), въ продольномъ форматѣ, и проч. [1]) Въ текстѣ статейки онъ приводитъ, впрочемъ съ ошибками, полный текстъ надписи. Самъ онъ говоритъ какъ лицо, видѣвшее картину, и поэтому можно было ожидать отъ него бо́льшей точности, а не вымысла. Онъ заявляетъ, что будто самъ открылъ ее совершенно случайно; но это показаніе весьма сомнительно, потому что жители Перасто знаютъ свою картину и дорожатъ ею уже почти два столѣтія. Находится она въ залѣ засѣданій ратуши, на лѣвой стѣнѣ отъ входа; рама имѣетъ 2½ арш. ширины и 2 аршина высоты,—«а фигуры представлены величиною немного меньше, чѣмъ въ натурѣ» (???), поясняетъ г. Петковичъ. Всякій, взглянувши на размѣры и расположеніе рисунка прилагаемой фототипіи, усмотритъ, что это показаніе—невѣрно, ибо въ такомъ случаѣ, вся картина была бы четырехъ или болѣе аршинъ вышины. Въ 1866 году, кн А. Б. Лобановъ-Ростовскій получилъ небольшую фотографію съ этой картины, но фотографію не вполнѣ отчетливую, которая, спустя 25 лѣтъ (когда намъ пришлось ею пользоваться), значительно поблѣднѣла.

Что до насъ, то намъ сдѣлалась извѣстна эта картина не изъ статьи «Морскаго Сборника» (на которую только недавно указалъ намъ академикъ Л. Н. Майковъ), а изъ разсказа одной очевидицы, — графини Марьи Сергѣевны Руммерскирхъ, рожденной княжны Голицыной [2]), которая, путешествуя съ своимъ супругомъ, въ 1870-хъ годахъ, въ далматскихъ водахъ, нарочно заѣзжала, по приглашенію капитана парохода, въ Перасто, посмотрѣть на помянутую выше картину. Въ іюнѣ 1891 года, въ бытность нашу въ Вѣнѣ, князь А. Б. Лобановъ-Ростовскій показалъ намъ помянутую фотографію этой картины и любезно предоставилъ снять съ нея копію для нашего труда. Фототипія І. Леви (Wien, Weihburgsgasse, 1) исполнила заказъ нашъ, ретушировала всю надпись и увеличила размѣръ противъ фотографіи 1866-го года. Въ такомъ видѣ является прилагаемое нынѣ изображеніе.

По наведеннымъ нами на мѣстѣ справкамъ, магистратъ

---

[1]) На картинѣ Петковича, въ лѣвомъ углу, изображенъ еще корабликъ; на нашей фототипіи, его не видно.

[2]) См. № *276* нашей родословной росписи (стр. 226).

Digitized by Google

гор. Перасто, по прежнему, ни за что не хочетъ разстаться съ своею картиною. Завязанныя нами сношенія съ мѣстными и вѣнскими археологами привели насъ, однако, къ открытію въ г. Персаньо, напротивъ Перасто, портрета кн. Дмитрія Михайловича Голицына, верховника (заѣзжавшаго во время своего посольства въ Константинополь, съ какимъ-то порученіемъ, въ 1700—1701 годахъ, въ Далмацію), а также портрета адмирала Сенявина.

Приводимъ въ точной передачѣ всю надпись, значущуюся на картинѣ, по лѣвой и по правой сторонѣ россійскаго герба, написанную латинскими буквами. Окончаніе и начало строкъ обозначены двумя перпендикулярными черточками.

HVRP [1]). CZARA. MOSKOVSKOCHA. || PO. BOXIOI [2]). MILOSTI. VELIKI. GOSPODAR. CZAR || (I) VELIKI. KNES. PETAR. ALEXEVICH. SVE [3]). VELIKE. I. MALI. I. BIELE. ROSSIE. || (S)AMODURXAZ. MOSKOVSKI. KIOVSKI. VLADIMIRSKI. NOVOGRODSKI. CZARE. || (KAZ)ANSKI. CZAR. ASTRAKANSKI. CZAR. SIBIRSKI. GOSPODAR. PS(K)OWSKI. I. VELIKI. || (K)NES. SMOLENSKI. IVARSKI [4]). IUGORSKI. PERMSKI. VIATSKI. BOLGARSKI. || INECH GOSPODARSTVAH. NOVOGRADA. NISOVSKIE. ZEMGLIE. CERNIGOVSKE. RI || (A)ZANSKI. ROSTOVSKI. IEROSLAVSKI. BIELLOZORSKI. OBDORSKI. KANDINSKI. I. || SVEA [5]). SIEVERNE. STRANE. POVELITEGL. GOSPODAR. OBLADATEL. IVERSKIE. || ZEMGLIE. KARTALINSKI. I. GRVSINSKI. CZARE. I. KABARDINSKE. ZEMGLIE. CER || KASKIEH. I. GORSKIEH. KNESOV. I. INIEM. GOSPODARSTVAM. I. ZEMGLIAM. || (W)ASTOCNIEM. ZAPADNIEM. I. SIEVERNIEM. OCINSTVA. I. DEDOVAH. NASCLIEDNIK. || GOSPODAR. I. OBRANITEGL.

KNEZOVI. ALLITTI (?). PRINCIP (ES). VLASTELLI. ALLITTI. ||

По лѣвой сторонѣ отъ герба:

BORIS. IVANOVICH. KURAKIN. || PASENOCH. CZAREW. [6])
PETAR. GALLICIN.
MITAR. GALLICIN.

---

[1]) *Гербъ*—по сербски *hurp*.

[2]) Буква *х* замѣняетъ наше *ж*.

[3]) *Всей*—по сербски *sve*.

[4]) Иверскій.

[5]) То-есть *всея*.

[6]) Пасынокъ,—собственно племянникъ первой супруги, Царицы Евдокіи Ѳедоровны Лопухиной, извѣстный, впослѣдствіи, дипломатъ.

Digitized by Google

TEODOR. GALLICIN.
GIURACH. IGLKOW. [1])
MIHAILO. IGLKOW. [2])
ANDRIA. IGLKOW. [3])
IVAN. DANILOVIH. [4])
ANDRIA. IVANOVICH. REPNIN. [5])

По правой сторонѣ:

BOIARI

ABRAM. FEODOROVICH. BRAT. || CZARIZE. MOSKOVSKE.
WLADIMIR. SAROMETOV. BRAT. || GENERALOV.
IVAN. RIXIVSKI. SIN. VELIKOHO || BLACHO-DARXITEGLIA [6]).
MIHAILO. VRTISEV. [7])
NIKITA. IVANOVICH. [8])
IURACH. BVTVRLIN. [9])
MIHAILO. MATTUSKIN. [10])

На сгибѣ картины, внизу (чего не видно на фототипіи), подъ изображеніемъ Мартиновича, по словамъ г. Петковича, значится еще:

MARKO MARTINOVICH VCECHI PRINCIPE I GOSPODU MOSKOVSKU TU IMENOVANU NA MORSKI NAUK I WLADANIE. [11])

Кто же эти три князя Голицына, которые были учениками М. Мартиновича? Редакторъ «Морскаго Сборника», С. Е.(лагинъ) пояснилъ въ примѣчаніи къ статейкѣ Петковича, что одинъ изъ нихъ долженъ быть непремѣнно князь Дмитрій Михайловичъ Голицынъ (позднѣе кіевскій губернаторъ, сенаторъ и верховникъ), ибо въ рукописяхъ Императорской Публичной Библіотеки находится рукописное описаніе разнаго рода

---

[1]) Т.-е. князь Юрій Яковлевичъ Хилковъ, † генералъ-маіоромъ.
[2]) Братъ предыдущаго.
[3]) Тоже.
[4]) Князь И. Д. Гагинъ.
[5]) Онъ умеръ черезъ два года, въ 1699 г.
[6]) Что означаетъ—благодержитель? Иванъ Алексѣевичъ Ржевскій,—сынъ Алексѣя Ивановича.
[7]) Ртищевъ, Михаилъ Ѳедоровичъ.
[8]) Кто такой? Вѣроятно—Бутурлинъ.
[9]) Юрія Бутурлина въ спискахъ нѣтъ.
[10]) Михаилъ Аѳонасьевичъ Матюшкинъ, † ген.-маіоромъ.
[11]) Такъ передаетъ эту приписку г. Петковичъ. Откуда взялъ онъ (стр. 24), что Мартиновичъ обучалъ своихъ слушателей тоже—*политическимъ* наукамъ? Мартиновичъ былъ старый опытный морякъ, и занимался, вѣроятно, однимъ только навигаціоннымъ дѣломъ.

Digitized by Google

судовъ, писанное подъ диктовку наставника княземъ Дмитріемъ Михайловичемъ, и что въ началѣ ея значится «сказаніе отъ капитана Марка Мартиновича, что изъ Пераста, а сказаніе самое практичное, и что онъ самъ видѣлъ въ Левантѣ, и что самъ искусился и помнитъ». Л. Н. Майковъ любезно розыскалъ эту рукопись въ собраніи гр. Ѳ. А. Толстаго; она озаглавлена въ каталогѣ этого собранія, изданномъ П. М. Строевымъ [1]): «Описаніе разнаго рода мореходныхъ судовъ съ раскрашенными оныхъ изображеніями»,—скорописная рукопись на пергаментѣ, начала XVIII вѣка, на 24 листахъ; изъ приписки видно, что она существовала въ 1706 году [2]). Догадка, что рукопись писана кн. Д. М. Голицынымъ, ничѣмъ не оправдывается: нѣтъ о томъ ни малѣйшаго въ ней намека, и «сказаніе» трактуетъ только о галерахъ. Это чисто морская рукопись, писана очень красиво и почеркомъ подъяческимъ; вообще рукопись щегольская, а никакъ не записки учащагося «стольника».

Такимъ образомъ, показаніе г. Елагина, къ сожалѣнію, не подтвердилось; но помимо его аргументовъ, извѣстно, что въ числѣ «стольниковъ» и знатныхъ молодыхъ людей, отправленныхъ Петромъ I учиться за границу, былъ дѣйствительно князь Дмитрій Михайловичъ [3]).

Въ 1697 году, Петръ послалъ одновременно двѣ группы молодыхъ людей, при двухъ грамотахъ къ венеціанскому дожу Сильвестру Валеріо, отъ 25 февраля. Обѣ грамоты одинаковаго содержанія. Въ каждой изъ нихъ упоминается 19 молодыхъ людей, по только по имени и отчеству,—«для того, чтобы въ иноземческихъ краехъ подлинно не вѣдали, какого чина и какихъ породъ для тое вышеписанныя науки въ ихъ государства посланы». Фамиліи отправленныхъ въ Италію дворянъ приведены въ документахъ, напечатанныхъ

---

[1]) Москва, 1825, стр. 708, № 331.

[2]) Эта рукопись подробно описана въ Русской Морской Библіотекѣ, А. П. Соколова (Спб., 1883, стр. 81—84).

[3]) См. № 29 нашей росписи (стр. 125). То же повторяетъ Пекарскій: Наука и литер. при П. Вел., Спб. 1862, ч. I, стр. 257, со ссылкою на статейку сербскаго ученаго Д. П. Тирола -въ Одесскомъ Вѣстникѣ, 1841, № 28 и 29 (какъ упомянуто выше). Д. Тиролъ полагаетъ, что молодые русскіе перенесли съ собою сербскій алфавитъ, по возвращеніи въ Россію, и что онъ легъ въ основу нашего гражданскаго шрифта. Ему возражалъ болгаринъ Априловъ (№№ 38 и 39), А. Стурдза (№ 44) и В. Линовскій (№№ 46 и 47). Тиролъ называетъ Мартиновича—дворяниномъ.

Digitized by Google

въ «Описаніи рукописей Казанскаго университета», составленномъ А. Артемьевымъ (Спб., 1882, стр. 57—58), въ Исторіи царствованія Петра Великаго, Устрялова (т. II, стр. 565—566), у Азанчевскаго, въ Исторіи преображенскаго полка (М. 1859, приложенія, стр. 12—14), въ Исторіи русскаго флота (періодъ азовскій, ч. II, стр. 223—224, приложенія) и въ изданіи Писемъ и бумагъ Императора Петра Великаго, подъ редакціей академика А. Ѳ. Бычкова (томъ I, Спб., 1887, стр. 133—135 и 610—611).

Князья Голицыны, значущіеся въ надписи на картинѣ, были: 1) *князь Петръ Алексѣевичъ* (№ 27 нашей родословной росписи), самый старшій изъ трехъ, 37 лѣтъ отъ роду (род. въ 1660 г.), которому вручена была грамота къ дожу; 2) *князь Дмитрій Михайловичъ* (№ 29), 32 лѣтъ (род. въ 1665 г.), и 3) *князь Ѳедоръ Алексѣевичъ* (№ 28), 29 лѣтъ (род. въ 1688 г.). Князья Петръ и Ѳедоръ были братьями близкаго Преобразователю человѣка, его воспитателя кн. Бориса Алексѣевича. По окончаніи обученія, Государь немедля воспользовался княземъ Петромъ и княземъ Дмитріемъ: перваго сдѣлалъ онъ русскимъ посланникомъ въ Вѣнѣ (1700—1705), а втораго послалъ съ порученіемъ въ Адріанополь и Царьградъ (1700—1702). Въ молодости, всѣ трое были стольниками, но кн. Дмитрій, съ 1694 г., числился уже капитаномъ преображенскаго полка.

На картинкѣ, всѣ трое довольно моложавы; костюмъ ихъ полу-европейскій, полу-московскій. Если ученики Марка Мартиновича сидятъ въ томъ же порядкѣ, какъ они значутся въ надписи (что весьма возможно предположить), то князья Голицыны занимаютъ, вѣроятно, второе (кн. Петръ Алексѣевичъ), третье (кн. Дмитрій Михайловичъ) и четвертое (князь Ѳедоръ Алексѣевичъ) мѣсто, за столомъ, слѣва на право, и *мы, такимъ образомъ, видимъ ихъ портреты.*

3) Третье приложеніе (къ стр. 474),—фототипія, изображающая «Геральдическіе образцы литовской погони различныхъ эпохъ», начиная съ 1238 г. (махры на ногахъ лошади), чепракъ (съ образца 1539 г.), поднятый мечъ (съ 1388 г.), уши коня (обрѣзались съ XIII вѣка), голова лошади—XV вѣка, и т. п.; наконецъ, теперешній всадникъ погони, по оригиналу конца XVIII вѣка.

Digitized by Google

Къ настоящему тому прилагаются еще десять фототипическихъ портретовъ (6 князей и 4 княгинь). Полагаемъ, что для читателей наиболѣе драгоцѣнны новые типы и новыя лица, взамѣнъ тѣхъ общеизвѣстныхъ портретовъ князей Голицынхъ, которые повторялись въ теченіи болѣе столѣтія, при разныхъ изданіяхъ, въ родѣ извѣстныхъ изображеній кн. Василія Васильевича (№ 19), фельдмаршала кн. Михаила Михайловича (№ 30) и другихъ. Для перваго тома мы имѣемъ возможность пріобщить фототипическіе снимки съ слѣдующихъ портретовъ:

4) Съ современнаго портрета *князя Василія Васильевича*, въ старости, ок. 1710 года, 60 лѣтъ отъ роду, снятый, безъ сомнѣнія, въ Холмогорахъ или Пинегѣ (къ стр. 121, № 19). Оригиналъ довольно грубой кисти; парикъ же и латы додѣланы, по нашему мнѣнію, позднѣе, въ Москвѣ, можетъ быть, по распоряженію кого либо изъ родичей, на случая изображеніе это попало бы на глаза Петру. О подлинности и оригинальности этого портрета заявлялъ еще въ 1820-хи годахъ, Иванчину-Писареву князь Ѳедоръ Николаевичъ Голицынъ, собственностью котораго портретъ этотъ былъ въ началѣ столѣтія. Онъ находится и въ настоящее время въ подмосковномъ имѣніи, с. Петровскомъ, у его внуковъ, князей Ивана, Александра, Михаила и Владиміра Михайловичей, благосклонному вниманію которыхъ мы обязаны возможностью помѣстить снимокъ съ него въ настоящей книгѣ. Имъ же обязаны мы и разрѣшеніемъ снять снимки съ портретовъ князя Ѳедора Николаевича (№ 145) и его супруги, княгини Варвары Ивановны, а также князя Ивана Алексѣевича (№ 26) и супруги его, княгини Анастасіи Петровны,—о которыхъ будетъ сказано ниже.

5) Портретъ *князя Сергѣя Ѳедоровича* (къ стр. 160, № 134), извѣстнаго генерала екатерининскихъ и александровскихъ временъ, женатаго на В. В. Энгельгартъ, племянницѣ Потемкина. Князь изображенъ въ статскомъ платьѣ того времени (на оригиналѣ—темно-синій бархатный камзолъ); поэтому, портретъ можетъ быть отнесенъ къ послѣднимъ годамъ прошлаго столѣтія, когда князь былъ въ опалѣ и отставкѣ, жилъ въ своихъ имѣніяхъ (объ этомъ времени много подробностей у Вигеля), или къ первымъ годамъ столѣтія, когда кн. Сергѣй Ѳедоровичъ, вновь принятый на службу,

Digitized by Google

носилъ иногда и статское платье. Его примѣру слѣдовали, многіе генералы и офицеры гвардіи, такъ что, по свидѣтельству современниковъ, ношеніе офицерами гражданскаго платья внѣ службы постепенно усвоивалось какъ обычай, или привычка, противъ которыхъ, въ теченіи нѣкотораго времени, не возражало начальство; но это продолжалось недолго. Изображеніе это — снимокъ съ семейнаго портрета того времени.

6) Портретъ *княгини Варвары Ивановны*, р. Шиповой, въ 1 бр. княгини Волконской (къ стр. 163, № 145), въ молодости, вѣроятно въ 1790-хъ годахъ, сколько кажется, кисти г-жи Лебрэнъ, бывшей въ этихъ годахъ въ Россіи. Оригиналъ хранится въ имѣніи Петровскомъ, звенигородскаго уѣзда. въ имѣніи ея внуковъ.

7) Портретъ *князя Андрея Михайловича*, витебскаго, могилевскаго и смоленскаго генералъ-губернатора (1846—1853), генерала-отъ-инфантеріи (№ 155, къ стр. 161),—съ большаго портрета масляными красками 1847 года (когда ему было 53 года), находящагося въ основанномъ имъ и супругою его дѣтскомъ пріютѣ, въ гор. Витебскѣ.

8) Портретъ свѣтлѣйшаго *князя Дмитрія Владиміровича*, московскаго главнокомандующаго (съ 1820 по 1844 годъ) и доблестнаго военачальника эпохи александровскихъ войнъ (№ 188, къ стр. 178). Снимокъ съ извѣстнаго портрета художника Тропинина, съ котораго имѣются многочисленныя копіи масляными красками.

9) Портретъ *князя Ивана Алексѣевича*, стольника (№ 26, къ стр. 311), брата воспитателя Петра В., кн. Бориса Алексѣевича; добродѣтельный, скромный, жившій отшельникомъ, онъ не искалъ почестей, отличался благочестіемъ и составлялъ контрастъ съ достопамятною супругою своею, княгинею Анастасьею Петровною, р. княжною Прозоровскою («князь-игуменьею»), веселою наперсницею Екатерины I-й. Портретъ 1727 года, кисти Андрея Матвѣева *). Оригиналъ хранится въ с. Петровскомъ, звенигородскаго уѣзда.

10) Портретъ *княгини Софьи Петровны*, р. Балкъ-Полева

---

*) Андрей Меркурьевичъ Матвѣевъ, род. 1701 † 1739, живописецъ Петровской эпохи, портреты котораго весьма рѣдки (Ровинскій, т. 4, столб. 263, 347, 348, 703 и 704).

Digitized by Google

(№ 155, къ стр. 335). Съ нею окончательно угасъ родъ Балковъ, такъ часто упоминаемый въ извѣстіяхъ первой половины прошлаго вѣка. Снимокъ съ большаго портрета масляными красками, находящагося въ основанномъ ею, вмѣстѣ съ супругомъ кн. Андреемъ Михайловичемъ (см. выше § 7), пріютѣ, въ Витебскѣ (церковь пріюта во имя Вкмчн. Софіи). Портретъ снятъ въ 1847 году, когда княгинѣ было 41 годъ.

11) Портретъ *свѣтлѣйшей княгини Анастасіи Петровны*, р. княжны Прозоровской, по прозвищу «князь-игуменьи» (№ 26, къ стр. 343), въ возрастѣ 57 лѣтъ, за два года до кончины ея. Оригиналъ хранится у ея потомковъ въ с. Петровскомъ, звенигородскаго уѣзда. Она изображена въ красномъ платьѣ съ фіолетовою шалью, съ портретомъ Петра Великаго на груди; портретъ кисти Матвѣева, 1727 года. Другой портретъ ея хранится въ Московскомъ Архивѣ Министерства Иностран. Дѣлъ, съ 1875 г.

12) Портретъ *князя Ѳедора Николаевича*, куратора Московскаго Университета (№ 145, къ стран. 368), супруга княгини Варвары Ивановны р. Шиповой, о портретѣ которой сказано выше (§ 6). Относится, вѣроятно, къ 1810—1820 годамъ. Снимокъ съ оригинала масляными красками, находящагося въ с. Петровскомъ, у его внуковъ.

13) Портретъ *княгини Варвары Васильевны*, р. Эпгельгартъ, племянницы князя Потемкина (№ 134, къ стр. 388), красавицы въ молодости, супруги князя Сергѣя Ѳедоровича. Изображена въ возрастѣ ок. 50 лѣтъ, т. е. около 1810 года; портретъ снятъ, вѣроятно, одновременно съ портретомъ супруга (см. § 5).

9 мая 1892

Digitized by Google

Digitized by Google

Изслѣдованія, посвященныя происхожденію и судьбамъ знаменитѣйшихъ родовъ россійскаго боярства и дворянства, признаются цѣннымъ матеріаломъ для разработки отечественной исторіи и для уразумѣнія хода русской всенародной жизни; взглядъ этотъ установился у насъ довольно прочно, и въ наукѣ, и въ общественномъ сознаніи. „Память о своихъ предкахъ“, по отзыву одного подвижника русской правды и мысли, „*чувство рода*—доброе чувство, *чувство историческое*, вполнѣ почтенное“ [1]). Сознаніе этого добраго и почтеннаго чувства, не смотря на переживаемое нами время отрицательнаго, а иногда и полу-враждебнаго отношенія большинства нашей печати къ исторіи и значенію русскаго дворянства, до того, однако, окрѣпло, что ему отчасти можно приписать замѣтное, въ послѣднее время, оживленіе въ области нашихъ генеалогическихъ и біографическихъ изслѣдованій. Множество новыхъ семейныхъ документовъ, родословныхъ данныхъ и фамильныхъ бумагъ все болѣе дѣлаются достояніемъ знатоковъ и любителей старины, озаряя иногда новымъ свѣтомъ разныя стороны общественной жизни нашихъ предковъ, и, во всякомъ случаѣ, содѣйствуя успѣхамъ историческаго нашего самосознанія и самопознанія. Невозможно отрицать то выдающееся призваніе, которому

---

[1]) А. Барсуковъ: Обзоръ источниковъ и литературы русскаго родословія; Спб. 1887, стр. 1 (изъ письма И. С. Аксакова къ гр. С. Д. Шереметеву).

Digitized by Google

русское боярство и знатнѣйшее дворянство служило въ теченіи многовѣковаго роста и дѣятельности русской государственной и общественной жизни. Какого взгляда ни держаться по отношенію къ исторіи нашего высшаго сословія, недоброжелатель его, также какъ и сторонникъ, не могутъ отрицать, что Русь дольше, чѣмъ всякая иная страна, держалась крѣпостью родового начала; что невозможно—ни изъять это начало изъ прошедшаго и былого, ни умалить историческое значеніе и вліяніе представителей русской родовой знати, тѣсно окружавшей престолы Русскихъ Царей и Самодержцевъ, бывшихъ главною опорою и органами ихъ власти, ихъ сотрудниками и ставленниками, птенцами Петра, орлами Екатерины, совѣтниками Александра Благословеннаго,—что̀ не мѣшало имъ близко стоять къ народному труженику и жить съ нимъ одною историческою жизнью, такъ какъ Русь не знала сословной вражды, не смотря на обширныя права, которыми пользовалось высшее сословіе по отношенію къ пахарю родной земли. Громко свидѣтельствовала Царская Грамота 1785 года, что „обыкла Россія „изстари видѣть службы, вѣрность, усердіе и труды вся„каго рода“ русскаго дворянства,—„отъ Престола Пред„ковъ Нашихъ во всякое время изобильно награждаемые, „почестями украшаемые и отличностями предпочитаемые“ [1]). Понятно, затѣмъ, что всѣ данныя, которыя изслѣдователь извлекаетъ изъ неизвѣстности при помощи генеалогическихъ и біографическихъ матеріаловъ, группируетъ, возстановляетъ и выясняетъ, а затѣмъ освѣщаетъ ими событія и факты,—будутъ полезнымъ матеріаломъ для общей исторіи отечества, тѣмъ болѣе цѣннымъ, чѣмъ безпристристнѣе будутъ документы и чѣмъ правдивѣе будутъ добываемыя изъ нихъ показанія.

---

[1]) Полн. Собр. Закон. 1785, 21 апрѣля, № 16187.

Digitized by Google

Соображенія эти имѣютъ еще бо̀льшее значеніе, когда дѣло идетъ о судьбахъ особенно вліятельныхъ и знаменитыхъ боярскихъ родовъ, между представителями которыхъ встрѣчается много личностей, выдающихся по общественнымъ заслугамъ, положенію или дарованіямъ, а также и такихъ, которыхъ можно смѣло причислить къ дѣятелямъ народнымъ и „историческимъ“.

Въ числѣ подобныхъ родовъ, одно изъ первыхъ мѣстъ принадлежитъ князьямъ Голицынымъ, которые, не смотря на то, что были родомъ „заѣзжимъ“ и „пришлымъ“, съ самаго начала своего появленія, состояли въ свойствѣ съ россійскимъ великокняжескимъ домомъ, а позднѣе—и съ семействами Русскихъ Царей. Родъ этотъ, однако, не имѣетъ еще спеціальной монографіи, достаточно полной, чтобы удовлетворить даже умѣреннымъ требованіямъ изслѣдователя, не смотря на то, что онъ уже не разъ обращалъ на себя вниманіе генеалоговъ и знатоковъ старины, и что неоднократно издавались даже разнообразные опыты изслѣдованій его развѣтвленій и исторіи, какъ на русскомъ, такъ и на иностранныхъ языкахъ.

Настоящій трудъ предпринятъ съ цѣлью, по возможности, восполнить этотъ недостатокъ и представить въ предѣлахъ, доступныхъ единоличнымъ усиліямъ изслѣдователя, болѣе полныя генеалогическія и біографическія показанія о родѣ князей Голицыныхъ, сравнительно съ существующими уже печатными матеріалами, начиная отъ возникновенія рода до конца XIX-го вѣка.

Для подобнаго труда давно уже приспѣло время. Скоро минетъ 500 лѣтъ, какъ первый изъ князей Патрикѣевичей, правнукъ Гедимина,—князь Патрикѣй Александровичъ прибылъ, въ 1408 году, на службу Московскаго Великаго Князя, порвавъ всѣ связи съ Литвою и посвятивъ себя, съ нисходящимъ отъ себя потомствомъ, на службу новому, русскому отечеству. Минуло уже 400 лѣтъ со

Digitized by Google

времени появленія родоначальника [1]) князей Голицыныхъ. Въ теченіи этихъ долгихъ вѣковъ, потомки князя Михаила Ивановича Гòлицы, несли почти поголовно разныя тяготы и „службы“ на пользу Руси древней и новой. Были „опальные“ и „виновные“, но лишь очень немногіе числились „въ нѣтяхъ“. Голицыны были щедро жалуемы и отличаемы отъ Князей Московскихъ, Русскихъ Царей и Императоровъ; они были награждаемы даже выше заслугъ,—и Царскимъ словомъ, и Царскою милостью и Царскимъ пожалованіемъ. Священною обязанностью изслѣдователя—повѣдать объ этомъ на первыхъ же страницахъ труда, посвященнаго исторіи древняго рода, столь близко стоявшаго къ ступенямъ русскаго престола. Память объ этихъ благодѣяніяхъ не исчезнетъ и не ослабѣетъ въ родѣ. Земной поклонъ Русскимъ Царямъ и Самодержцамъ, подъ охраною которыхъ нашъ древній боярскій родъ сложился, окрѣпъ и процвѣталъ, которые приблизили его къ себѣ, миловали и жаловали. Другой поклонъ Русской Землѣ! Она братски и искренно воспріяла въ свои нѣдра нашъ „заѣзжій“ родъ, а въ тяжкія годины бѣдствій и опасности, вѣнчала его честью, выдвигая въ числѣ передовыхъ бойцовъ за единство и славу общаго отечества.

---

[1]) Точный годъ рожденія кн. Михаила Ивановича—Гòлицы, родоначальника князей Голицыныхъ—неизвѣстенъ; онъ совпадаетъ со второю половиною XV вѣка, такъ какъ въ 1510 году, кн. Михаилъ Ивановичъ былъ уже боярином̀ъ В. Кн. Василія Ивановича.

Digitized by Google

I

Обозрѣніе печатныхъ источниковъ (родословныхъ и біографическихъ) на русскомъ и иностранныхъ языкахъ

Начиная съ конца XV-го вѣка, родъ князей Голицыныхъ началъ расти и множиться, но первоначально весьма медленно; со времени же раздѣленія его на четыре отрасли или линіи, вѣтви его стали разростаться весьма быстро. Представители рода почти поголовно несли государственную и общественную службу, такъ что матеріалъ генеалогическій и біографическій накоплялся быстро и въ изобиліи: поэтому, разобраться въ немъ за цѣлыхъ четыре столѣтія дѣло не легкое. Понятно, что задача настоящаго труда представляется довольно сложною и что систематизація его является необходимою.

Обратимся, прежде всего, къ *обозрѣнію источниковъ* для подобнаго изслѣдованія, и начнемъ съ матеріаловъ встрѣчаемыхъ въ *печатной русской литературѣ*, доступныхъ, поэтому, большинству русскихъ читателей.

1) Первый трудъ посвященный генеалогіи и отчасти біографіи членовъ рода, принадлежитъ знаменитому нашему академику и „историографу“, Герарду-Фридриху Мюллеру [1]), и напечатанъ имъ въ Древней Россійской

[1]) Род. 1705 † 1783 г. Герардъ-Фридрихъ Мюллеръ (въ Россіи—Ѳедоръ Ивановичъ) много содѣйствовалъ доставленіемъ историческихъ матеріаловъ для

Digitized by Google

Вивліоѳикѣ, Н. Новикова, Спб. 1774, ч. 4, май, стр. 161—268 (поправки—ibid. с. 289—292, и въ выпускѣ за мѣсяцъ іюнь, на оборотѣ перваго листка оглавленія)—подъ заглавіемъ: *„Родъ князей Голицыныхъ, начиная отъ Гедимина, съ 8-ю родословными таблицами и изображеніемъ на стали голицынскаго герба“*. Родословная эта обнимаетъ свѣдѣнія о 159 князьяхъ, 80 княгиняхъ, 125 княжнахъ и 50 супругахъ послѣднихъ, всего о 414 лицахъ, и доведена до 1774 года. Всѣ данныя собранныя Мюллеромъ, драгоцѣнны сами по себѣ, какъ первый опытъ родословной и какъ матеріалъ біографическій; но и они не безъ ошибокъ и пробѣловъ [1]), что̀ сознавалъ даже самъ авторъ; онъ вовсе не считалъ трудъ свой законченнымъ (стр. 289), приложилъ къ нему дополненія и поправки, присланныя ему разными лицами (290—292), и просилъ о доставленіи новыхъ исправленій и свѣдѣній. Намъ неизвѣстно, пополнялись-ли затѣмъ его матеріалы и сохранились-ли они въ его бумагахъ, въ такъ называемыхъ „мюллеровскихъ портфеляхъ“, хранящихся въ Московскомъ Архивѣ Министерства Иностранныхъ Дѣлъ, часть которыхъ была разобрана проф. С. М. Соловьевымъ.

Трудъ Мюллера былъ собственно русскою передѣлкою (съ значительными дополненіями) того родословія кн. Голицыныхъ, которое онъ же издалъ еще семь лѣтъ ранѣе, въ 1767 году, подъ заглавіемъ: *Mémoires sur l'origine et la généalogie de la maison des Princes de Ga-*

изданій Новикова (см. предисловіе къ 2-му изданію Вивліоѳики и у Пекарскаго: Исторія Акад. Наукъ, Спб. 1870, ч. 1, стр. 323—333). Для своихъ генеалогическихъ трудовъ, онъ пользовался матеріалами Московскаго Главнаго Архива, будучи назначенъ его директоромъ, по ходатайству вице-канцлера, князя А. М. Голицына, по порученію, вѣроятно, котораго, или въ угожденіе которому, Мюллеръ составилъ голицынскую родословную.

[1]) Напр. князь Михаилъ Борисовичъ показанъ (стр. 224) у него—умершимъ въ дѣтствѣ, уже въ 1774 году, между тѣмъ, какъ онъ былъ живъ, и служилъ до чина статскаго совѣтника (см. ниже, № 126); показано что княжна Екатерина Михайловна, дочь фельдмаршала, родилась въ 1714 году, вмѣсто 1724, и мн. др.

Digitized by Google

litzin; Francfort et Leipzig, 1767, 32 pages, 4°, съ родословными таблицами [1]). Книга эта напечатана была, вѣроятно, при содѣйствіи кого-нибудь изъ князей Голицыныхъ, пребывавшихъ въ то время за границею: можетъ быть—князя Дмитрія Алексѣевича (№ 91), нашего посла въ Голландіи [2]). Содержаніе французскаго текста не столь пространно какъ русскаго; свѣдѣнія идутъ только до 1767 года. Шнитцлеръ въ своей Histoire intime de la Russie [3]), сообщаетъ, что въ Страсбургской библіотекѣ [4]) хранился экземпляръ этихъ Mémoires, къ которому была пришита тетрадь поправокъ и дополненій, приписываемыхъ самому Мюллеру. Къ сожалѣнію, онъ не уцѣлѣлъ послѣ разгрома и бомбардированія библіотеки, въ ноябрѣ 1870 года, и погибъ вмѣстѣ со многими книжными рѣдкостями этого книгохранилища. Лѣтомъ 1879 года, директоръ Страсбургской библіотеки, профессоръ тамошняго университета, г. Рейсъ, два раза дѣлалъ, по нашей просьбѣ, самые тщательные розыски этой книги, даже перерылъ библіотеку самого Шнитцлера (пожертвованную имъ Страсбургу), но не нашелъ никакаго слѣда этого экземпляра.

Мюллеръ, какъ мы уже сказали, не считалъ, однако, свой трудъ законченнымъ, и въ предисловіи къ напечатанной имъ родословной, заявлялъ: „...какъ и за симъ... недостаетъ извѣстій о разныхъ изъ сего рода особахъ, въ которыхъ годахъ, мѣсяцахъ и числахъ оныя родились, вступали въ бракъ и скончались, также о службахъ нѣкоторыхъ особъ и прочихъ въ жизни ихъ приключеніяхъ находится въ семъ родословіи краткое токмо извѣстіе: ради сего, всѣхъ господъ князей Голицыныхъ симъ покорнѣйше прошу,

---

[1]) Catalogue des Russica de la Bibl. Imp. Publ.; SPbg. 1875 (M, № 757).

[2]) Или, какъ сказано у Мюллера же (стр. 237): «при генеральныхъ штатахъ соединенныхъ провинцій Нижнихъ Нидерландъ».

[3]) Paris, 1854, 18°, t. 2, pg. 398.

[4]) Мюллеръ былъ самъ уроженцемъ Эльзаса.

Digitized by Google

чтобы имѣющіе какія либо извѣстія, къ пополненію и исправленію сего родословія послужить могущія, соблаговолили оныя сообщить на мое имя..., дабы, *при второмъ изданіи сего родословія*, привести оное сколько возможно къ совершенству"... Новое изданіе этого „родословія" появилось не скоро, 17 лѣтъ спустя, въ 1791 году, уже восемь лѣтъ послѣ смерти Мюллера, при содѣйствіи того же Новикова, во второмъ изданіи Древней Россійской Вивліоѳики, ч. XVII (Москва, 1791), 8°, глава V, стр. 188—280, и „поправки"—стр. 280—283. При сличеніи обоихъ текстовъ, оказывается, что второе изданіе не что иное, какъ перепечатка прежней редакціи родословной (вкрались лишь новыя опечатки), въ которую не внесены даже тѣ кн. Голицыны, которые народились съ 1774 года, въ теченіи 17 лѣтъ; не исправлены даже прежнія ошибки и недомолвки, а приложенныя поправки составляютъ перепечатку поправокъ перваго изданія. Очевидно, что или Мюллеру не доставлялись дополнительныя свѣдѣнія, или онъ не продолжалъ обработки этой родословной, или не успѣлъ, или не заблагоразсудилъ отдать свои поправки Новикову. Генеалогическія таблицы, бывшія въ изданіи 1774 года, отсутствуютъ, но вмѣсто нихъ помѣщены какіе-то списки князей Голицыныхъ, начиная отъ Гедимина, въ VIII отдѣлахъ, подъ заглавіемъ: „Родъ князей Голицыныхъ въ таблицахъ" [1]). Это какой-то неполный перечень нѣсколькихъ именъ каждой отрасли, со ссылкою на какія-то отсутствующія таблицы (въ родѣ: „смотр. табл. VI", и т. под.). Но въ спискахъ этихъ попадаются иногда и какъ бы случайно новыя лица, народившіяся съ 1774 года [2]). При нѣкоторыхъ именахъ, значатся года

---

[1]) Во всѣхъ экземплярахъ второго изданія, которыя были въ нашихъ рукахъ, мы этихъ таблицъ, по крайней мѣрѣ, не находили.

[2]) Напр. кн. Сергѣй Михайловичъ (№ 104), родившійся въ 1774 году, и не показанный въ первомъ изданіи Вивліоѳики.

Digitized by Google

кончины; у многихъ лицъ упоминаются чины, не смотря на то, что на предыдущихъ страницахъ обо всѣхъ этихъ лицахъ было подробно сказано. Какая цѣль и значеніе этого страннаго приложенія, изъ котораго нельзя даже усмотрѣть родословной связи, такъ какъ часто не обозначается отчество—остается непонятнымъ. Для примѣра приводимъ отдѣлъ о потомствѣ князя Сергѣя Борисовича (№ 41):

Кн. Сергій Борисовичъ, смотр. табл. VI.
Кн. Исмарагдъ Сергѣевичъ, въ крымскомъ походѣ убитъ 1709 [1]).
Кня. Марья † ....
Кня. Анна за Аргамаковымъ.
Кн. Яковъ Сергѣевичъ † 1733.
Кн. Алексѣй Сергѣевичъ, коллежскій совѣтникъ.
Кн. Ѳедоръ Сергѣевичъ, статскій совѣтникъ.
Кн. Борисъ Сергѣевичъ, маіоръ † 1761.
Кн. Петръ Сергѣевичъ † 1752.
Кн. Александръ Сергѣевичъ, гвардіи подпоручикъ † ...
Кн. Василій Сергѣевичъ, поручикъ.
Кн. Борисъ Сергѣевичъ, бригадиръ.
Кн. Борисъ Алексѣевичъ † 1754.
Кня. Настасья Алексѣевна.
Кн. Сергій Ѳедоровичъ, подполковникъ [2]).
Кн. Петръ Ѳедоровичъ, мичманъ.
Кня. Екатерина, за Салтыковымъ.
Кн. Сергій Борисовичъ, генеральсъ-адъютантъ † 1774
Кня. Наталья.
Кн. Александръ Борисовичъ, корнетъ конной гвардіи.
Кня. Настасья.
Кня. Парасковья † 1774.
Кня. Елисавета.
Кн. Петръ, сержантъ гвардіи измайловскаго полка.
Кня. Марья.
Кня. Варвара.
Кн. Дмитрій.

---

[1]) Слѣдуетъ читать: род. 1709, а скончался онъ, т. е. убитъ—10 февраля 1736 года.

[2]) Въ 1791 году, князь Сергѣй Ѳедоровичъ (№ 134) имѣлъ уже болѣе высокій чинъ.

Digitized by Google

Кн. Николай.
Кн. Сергій.
Кн. Петръ.
Кн. Борисъ.
Кня. Александра.
Кня. Марья.
Кня. Варвара.
Кня. Аграфена.
Кня. Пелагея.

Всего вѣрнѣе предположить, что Мюллеръ не продолжалъ своего изслѣдованія; во всякомъ случаѣ, во второе изданіе Вивліоѳики не вошли его поправки и замѣтки, о которыхъ упоминаетъ Шнитцлеръ, а вмѣсто ихъ включены непонятные списки, о происхожденіи и цѣли которыхъ трудно догадаться.

2) Мюллеръ скончался въ 1783 году, но посмертнымъ трудомъ его въ области генеалогіи появился изданный тѣмъ же Н. Новиковымъ текстъ такъ называемой „Бархатной Книги“ (ровно сто лѣтъ послѣ ея составленія), почитавшейся главнымъ оффиціальнымъ документомъ относительно опредѣленія правъ служилаго и дворянскаго сословій. Она озаглавлена: „*Родословная книга князей и дворянъ россійскихъ и выѣзжихъ..... подъ названіемъ Бархатной Книги*“, и т. д.; М. 1787, 2 ч. in-8°. Въ этомъ изданіи, показанія о князьяхъ Голицыныхъ значатся: въ 1-й части, на стр. 36—40, а во второй,—на стр. 303, 388, 396 и 412. Книга эта посвящена—„Благородному Россійскому Дворянскому Корпусу“. Къ сожалѣнію, текстъ, сообщенный Мюллеромъ Новикову, не былъ снятъ съ подлинника Бархатной Книги, но составленъ по различнымъ частнымъ спискамъ, хотя издатель и добавляетъ, что по—„самовѣрнѣйшимъ“. Текстъ этого оффиціальнаго родословца, собственно относящійся къ князьямъ Голицынымъ, упоминаетъ всего о 33 князьяхъ этого рода.

3) Спустя 50 лѣтъ послѣ второго изданія Вивліоѳики,

Digitized by Google

появилась новая родословная князей Голицыныхъ, составленная княземъ П. В. Долгоруковымъ и напечатанная въ его „*Россійскомъ Родословномъ Сборникѣ*“ [1]), обнимающая свѣдѣнія о 248 князьяхъ, 113 княгиняхъ, 114 княжнахъ и 92 супругахъ послѣднихъ, всего о 597 лицахъ, т. е. на 183 лица болѣе, чѣмъ у Мюллера. Свѣдѣнія доходятъ до конца 1830-хъ годовъ, но заключаютъ весьма мало хронологическихъ данныхъ (о рожденіяхъ и кончинахъ), и при томъ, вообще, все родословіе весьма неполное. Оно представляетъ собою, какъ и весь этотъ трудъ, только опытъ и подготовительную работу для болѣе серьезнаго генеалогическаго сборника, который, 13 лѣтъ спустя, авторъ подарилъ исторической литературѣ.

4) Въ 1853-мъ году, нѣкто Евграфъ Николаевичъ Серчевскій [2]) издалъ спеціальное сочиненіе, подъ названіемъ: „*Записки о родѣ князей Голицыныхъ*; происхожденіе сего дома, развитіе поколѣній и отраслей его до 1853 года, біографіи и некрологіи мужей сей фамиліи, прославившихъ себя на службѣ Престолу и Отечеству, родословныя (?) таблицы, древній и новый гербы сего дома“; Спб. большое in-8°, въ тип. Акад. Наукъ, на веленевой бумагѣ, IX, 306 и 2 нен. стр. опечатокъ, съ 10 литографиров. портретами [3]), *одною* родословною таблицею до раздѣленія рода на 4 линіи, раскрашеннымъ гербомъ и четырьмя оттисками стариннаго голицынскаго герба [4]). Составитель, очевидно не подготовленный для

---

[1]) Спб. 1841, ч. 3, стр. 77—121.

[2]) Издалъ тоже слѣдующія книги: 9) Алекс. Сергѣев. Грибоѣдовъ и его сочиненія, Спб. 1858; 2) Сильвіо Пеллико: Объ обязанностяхъ христіанина; Спб. 1857, три изд.; 3) Обозрѣніе Оттоманской Имперіи, Валахіи, и Молдавіи (перев. 1854). Авторъ былъ учителемъ русскаго языка, род. 1814 г. † (?).

[3]) Есть экземпляры и безъ портретовъ. Первоначально книга продавалась по 25 руб. сер. за экз.; въ 1869 году, по каталогу Базунова (В. И. Межова), Спб. 1869, № 5318—2 р.

[4]) Отзывы о ней: а) Временникъ Моск. Общ. Ист. и Др. Росс., кн. 19; б)

Digitized by Google

подобнаго труда, пользовался, однако, бумагами, во множествѣ сообщенными ему разными князьями Голицыными, и могъ бы издать несравненно лучшій и точный матеріалъ, какъ біографическій, такъ и генеалогическій. Но на самомъ дѣлѣ, онъ этими документами не вполнѣ воспользовался и даже кое-что имъ было растеряно [1]); его біографіи представляютъ, большею частью, лишь искаженные формулярные списки, каждая почти страница грѣшитъ невѣрными хронологическими и генеалогическими показаніями; все изданіе неряшливо, полно промаховъ и опечатокъ, и вообще такъ жидко по содержанію, что пользоваться имъ бываетъ часто безполезно, да и возможно только съ крайнею осторожностью. Свѣдѣнія его обнимаютъ 309 князей, 187 княгинь, 222 княжны и 128 супруга послѣднихъ, всего 846 лицъ,—т. е. на 432 лица болѣе, чѣмъ у Мюллера, и на 249 лицъ болѣе, чѣмъ въ „Россійскомъ Родословномъ Сборникѣ“ князя Долгорукова.

5) Въ 1854 году, появился въ свѣтъ первый томъ „*Россійской Родословной Книги*“, князя П. В. Долгорукова, почтеннаго труда, служащаго настольною книгою для всякаго, занимающагося русскою исторіею и стариною [2]). Въ этомъ томѣ, родословная князей Голицыныхъ *зна-*

Сѣв. Пч. 1853, № 75, Ѳ. Булгарина; в) Геннади: Указатель книгъ по русской исторіи, вышедшихъ въ 1853 году, стр. 16—17 (приложеніе къ Временнику Моск. Общ. Ист. и Др. М. 1855, т. 22); г) Русск. Арх. 1867, № 5—6, столб. 926—927; е) А. Барсуковъ: Обзоръ и т. д., стр. 9.

[1]) Какъ сообщалъ намъ одинъ изъ нашихъ однофамильцевъ относительно цѣннаго рукописнаго документа, довѣреннаго имъ Серчевскому.

[2]) Изданіе это (Спб. 1854—1857, 8°, 4 тома, 350, 327, 523 и 482 стр. компактной печати) должно было состоять всего изъ 12 томовъ. Давно уже ощущается необходимость перепечатки его, выполненіе чего значительно облегчается тѣмъ, что авторъ, еще при жизни (на послѣдней стр. своихъ Mémoires), объявилъ, что онъ жертвуетъ своими издательскими правами на пользу публики (dans le domaine public).—Продолженіемъ этого изданія, въ послѣдующее время, появилась: «Русская Родословная Книга» (изд. Р. Старины), ч. 1 (Спб. 1873, 8°, 378 стр.) и 2-я (Спб. 1875, 8°, 222 стр.). Третья начата была печатаніемъ въ «Русской Старинѣ», съ № 9-го, за 1878 годъ, но болѣе не появлялось.

Digitized by Google

чительно полнѣе и точнѣе всѣхъ предыдущихъ, но она тоже не безъ пропусковъ и ошибокъ. Она обнимаетъ всего – 327 князей, 189 княгинь, 222 княжны и 134 супруга послѣднихъ, всего 872 лица, т. е. болѣе чѣмъ у Новикова—на 458 лицъ, болѣе чѣмъ въ „Россійскомъ Род. Сборн.“—на 275 лицъ, и болѣе чѣмъ у Сѣрчевскаго на 26 лицъ. Всѣ изслѣдователи пользуются, до сего времени, этою редакціею родословной какъ наиболѣе вѣрною, несмотря на то, что прошло уже 37 лѣтъ послѣ ея появленія.

6) Составитель настоящаго труда, начавъ занятія по собиранію матеріаловъ о родѣ князей Голицыныхъ, болѣе 30 лѣтъ тому назадъ, прежде чѣмъ приступить къ изданію возможно подробной монографіи о своемъ родѣ, полагалъ необходимымъ установить, предварительно, подробную и точную его генеалогію. Съ этою цѣлью, онъ составилъ, въ 1879 году, новую родословную (по 1878 годъ—1020 лицъ) и издалъ ее, болѣе въ качествѣ пробнаго опыта, подъ общимъ заглавіемъ: *„Матеріалы для полной родословной росписи князей Голицыныхъ“* (Кіевъ, in-4°, 224 страницы, корректурное изданіе, напечатанное лишь въ числѣ 200 экземпляровъ, не предназначенныхъ для продажи, причемъ лѣвая страница оставлена была бѣлою для поправокъ и дополненій). Къ родословной этой, начинающейся отъ временъ Гедимина, кромѣ подробнаго предисловія, приложены были: а) свѣдѣнія о семейныхъ союзахъ князей и княженъ Голицыныхъ (стр. 53—98), замѣтки, вопросы и выводы (стр. 49—124, въ томъ числѣ списки лицъ знатныхъ, заслуженныхъ, извѣстныхъ, и пр., по различнымъ категоріямъ, сомнѣнія и недоумѣнія), матеріалы для эпизода о „Ледяномъ домѣ“ (стр. 125—139), библіографическія указанія объ ученой и литературной дѣятельности князей Голицыныхъ (стр. 139—179) и алфавитные указатели. Авторъ заявлялъ въ предисловіи, что

Digitized by Google

цѣль изданія этихъ „Матеріаловъ“ [1])—вызвать, по возможности, поправки для составленія полной и вѣрной родословной росписи, которая должна лечь въ основаніе, въ качествѣ прочнаго фундамента, предпринятаго имъ труда объ исторіи рода, и просилъ, какъ своихъ однофамильцевъ, такъ и знатоковъ нашей старины, сообщить ему свѣдѣнія, поправки и дополненія. Многіе отозвались на это приглашеніе, но далеко не въ томъ количествѣ и въ томъ объемѣ, какъ того ожидалъ авторъ. Къ его запросу всего сочувственнѣе отнеслись нѣкоторые ученые. Критика отнеслась къ „Матеріаламъ“ довольно благосклонно [2]).

7) Въ 1886-мъ году, появилась роскошная книга (начало изданія, предпринятаго основателемъ журнала „Всемірная Иллюстрація“, Г. Гоппе)—трудъ покойнаго П. Н. Петрова: „*Исторія родовъ русскаго дворянства*“, томъ первый (и послѣдній); Спб., большое in-4°, 399 стр. [3]). Въ книгѣ этой, на стр. 181—192, значатся свѣдѣнія о князьяхъ Голицыныхъ; но къ этимъ страницамъ примѣняется, къ сожалѣнію, общая характеристика труда составителя, уже окончательно установившаяся. Сообщаемыя свѣдѣнія крайне, такъ сказать, неряшливы, со множествомъ опечатокъ, недодѣланы (перечень представителей рода, неизвѣстно почему, обрывается въ нѣ-

---

[1]) Разослано было многимъ членамъ рода, а также ученымъ и знатокамъ, до 160 экземпляровъ. Около 30 экземпляровъ хранятся еще до сего времени, у автора и онъ охотно сообщаетъ ихъ лицамъ интересующимся генеалогіею.

[2]) См. отзывъ П. Н. Петрова (въ журналѣ «Русская Библіографія», изд. Гартье, 1881, № 88, отъ 1 іюля, стр. 267—268), и въ его «Исторіи родовъ русскаго дворянства» (Спб. 1886, стр. 191); рецензіи Русской Старины; Д. Корсакова (въ статьѣ его, помѣщенной въ Историч. Вѣстн, 1881, т. VI, стр. 1885); А. Барсуковъ: Обзоръ источниковъ и литературы русскаго родословія, Спб. 1867, с. 47.—Газета «Голосъ» (1881, № 77, отъ 18 марта) посвятила «Матеріаламъ» ироническій фельетонъ, подъ заглавіемъ: «Князья Голицыны», оставленный, въ то время, авторомъ безъ возраженія.

[3]) Собственно собраніе отдѣльныхъ статеекъ о многихъ родахъ русскаго дворянства, печатавшихся въ теченіи нѣсколькихъ лѣтъ во «Всемірной Иллюстраціи», безъ подписи автора.

Digitized by Google

которыхъ развѣтвленіяхъ его), встрѣчаются совершенно неожиданныя новинки, которыми поражаетъ составитель читателя, ни однимъ словомъ, однако не цитируя источника. Такъ, напримѣръ, о князѣ Михаилѣ Алексѣевичѣ (№ 62), извѣстномъ шутѣ „Ледяного дома“, онъ повѣствуетъ [1]), что князь „вступилъ во второй бракъ съ Ириной Петровной (1715 г.), обратившейся въ католичество“, что „жена послана въ ссылку, при дознаніи объ этомъ, при Аннѣ, а мужъ въ шуты обращенъ“, и т. д. Откуда взято это необыкновенное извѣстіе о какой-то Иринѣ Петровнѣ, когда изъ подлиннаго дѣла архива Святѣйшаго Сѵнода и другихъ всѣмъ доступныхъ свѣдѣній, давно извѣстно, что второй бракъ князя Михаила Алексѣевича съ католичкою, „фрейгершею“ N N, былъ совершенъ за границею, и что это вовсе не была Ирина Петровна, которую онъ смѣшиваетъ, вѣроятно, съ княжною Ириною Петровною Голицыною (*№ 29*), бывшею за княземъ С. П. Долгоруковымъ (первою русскою католичкою); извѣстно что, бракъ былъ расторгнутъ Св. Сѵнодомъ еще въ 1725 году, и т. д. Третья супруга, Буженинова, „простудилась“, будто, въ Ледяномъ домѣ, и „родивъ сына, умерла“; между тѣмъ, она просто скончалась въ родахъ, а о простудѣ ничего неизвѣстно. Подобныя прикрасы, новинки, собственныя измышленія и догадки испещряютъ объемистую книгу, весьма, впрочемъ, трудолюбиваго автора, а иногда касаются такихъ историческихъ вопросовъ, которые давно разрѣшены и по поводу которыхъ невозможно фантазировать и блистать оригинальностью догадокъ и выводовъ [2]). Такимъ образомъ, трудъ Петрова не внесъ ничего новаго и прочнаго въ исторію и генеалогію голицынскаго рода. Номен-

---

[1]) Стр. 182.

[2]) Авторъ сокращаетъ напр. преемниковъ Гедимина на цѣлое колѣно. Въ книгѣ А. Барсукова («Обзоръ источниковъ» и пр.) указаны нѣкоторые промахи и несообразности показаній автора.

Digitized by Google

клатура же его представителей составлена имъ, большею частью, по нашимъ „Матеріаламъ“, но съ допущеніемъ сокращеній, опечатокъ и ошибокъ [1]).

Перечнемъ этихъ *семи* опытовъ спеціальныхъ сочиненій о родѣ князей Голицыныхъ, мы должны и ограничиться. Но кромѣ того, мы встрѣчаемъ въ печатной нашей литературѣ, множество небольшихъ о нихъ статеекъ, упоминаній и показаній въ ряду родословій другихъ дворянскихъ родовъ. Даже въ большинствѣ сочиненій по русской исторіи, въ каждомъ сокращенномъ руководствѣ, читатель встрѣчаетъ имя кн. Голицыныхъ, въ XVI—XVIII вѣкахъ: перечислить, поэтому, подобные печатные источники—совершенно невозможно. Отмѣтимъ только нѣсколько изданій, въ которыхъ сгруппированы по разнымъ случаямъ болѣе подробныя свѣдѣнія о князьяхъ Голицыныхъ:

1) Общій Гербовникъ Всероссійской Имперіи; Спб. 1801, т. I и VI.

2) Спиридовъ: Краткій опытъ историческаго извѣстія о россійскомъ дворянствѣ; М. 1804, 12°, стр. 107.

3) Его-же: Сокращенное описаніе службъ благородныхъ россійскихъ дворянъ; М. 1803, 2 ч.

4) Бантышъ-Каменскій: Словарь достопамятныхъ людей русской земли; М. 1836, т. II, стр. 40–97.

5) Дворцовые Разряды; Спб. 1850—1855, 3 тома (и „Дополненія“ къ нимъ).

6) Книги Разрядныя; Спб. 1853 и 1855, 2 тома.

7) Лакіеръ: Русская Геральдика; Спб. 1855, 2 тома.

8) Энциклопедическій Словарь, Плюшара; Спб. 1837, т. 15, стр. 382 и слѣд.

---

[1]) О томъ, что онъ составилъ этотъ перечень по нашимъ «Матеріаламъ», онъ говоритъ весьма откровенно (стр. 191), упоминая о насъ какъ о составителѣ «прекраснаго труда о своей фамиліи, котораго извѣстіями и мы пользовались «при составленіи настоящаго очерка, безъ драгоцѣнныхъ указаній Матеріа«ловъ, не могшаго бы составиться до такой полноты». Но именно полноты этой у Петрова не оказалось.

Digitized by Google

9) Настольный Словарь, Ф. Толля; Спб. 1863, т. I, стр. 690—691, и Дополненіе, стр. 270.

10) Брошюра: Некрологъ капитанъ-лейтенанта князя Евгенія Александровича Голицына; Спб. 1874, in-8⁰ (въ предисловіи).

11) Энциклопедическій Словарь, Березина.

12) Военно-Энциклопедическій Словарь, бар. Зедделера (свѣдѣнія о князьяхъ Голицыныхъ—военачальникахъ).

13) Систематическіе списки боярамъ, окольничьимъ и думнымъ дворянамъ, съ 1462 г., составл. Берхомъ; Спб. 1833, 8⁰.

14) Гр. А. Бобринскій: Дворянскіе роды, внесенные въ Общій Гербовникъ Всероссійской Имперіи; Спб. 1890, т. I, стр. 111—118.

15) Алфавитный указатель фамилій и лицъ упоминаемыхъ въ Боярскихъ Книгахъ; М. 1853, 4⁰, сост. П. Ивановымъ.

16) Азбучный указатель именъ русскихъ дѣятелей для Русскаго Біографическаго Словаря (сост. П. Н. Петровымъ), въ двухъ томахъ (60 и 62) Сборника Русскаго Историческаго Общества (Спб. 1887 и 1888), представляющій длинный перечень представителей рода съ хронологическими указаніями (т. 61, стр. 160—163 и т. 62, стр. 629, 782 - 783).

17) П. Ровинскій: Словарь русскихъ гравированныхъ портретовъ; Спб. 1872, 8⁰.

18) Его-же: Подробный Словарь русскихъ гравированныхъ портретовъ, Спб. 1886—1889, 4 тома.

19) Ю. Б. Иверсенъ: Медали въ память княжескаго рода Голицыныхъ; Спб., 1879, in-4⁰, тип. Акад. Наукъ, 15 стр. и 1 л. оттисковъ.

20) В. И. и Г. И. Холмогоровы: Историческіе матеріалы для составленія церковныхъ лѣтописей москов-

Digitized by Google

ской епархіи; М. 1831 — 1889, in-8°, 7 выпусковъ, — и мн. др.

Относительно печатныхъ источниковъ *на иностранныхъ языкахъ*, слѣдуетъ отмѣтить, что первая родословная князей Голицыныхъ была издана на французскомъ языкѣ.

1) Академикъ Мюллеръ, уроженецъ Эльзаса, издалъ первоначально свой трудъ о родѣ князей Голицыныхъ подъ заглавіемъ: *Mémoires sur l'origine et la généalogie de la maison des Princes de Galitzin*; Francfort et Leipzig, MDCCLXVII, in-4°, avec 4 tables généalogiques, 32 pages (Catalogue des Russica de la Biblioth. Imp. Publique, t. 1-er; M, 757). Изданіе это было составлено, какъ мы уже замѣтили выше, вѣроятно, въ угожденіе князя Александра Михайловича и кн. Дмитрія Алексѣевича Голицыныхъ. Нѣкоторыя хронологическія данныя отличны въ немъ отъ тѣхъ, которыя показаны Мюллеромъ позднѣе, въ изданіи Новикова. Что князь Дмитрій Алексѣевичъ принималъ какое-нибудь участіе въ этомъ заграничномъ изданіи явствуетъ изъ того, что краткое извлеченіе изъ этихъ родословныхъ матеріаловъ подъ нѣсколько измѣненнымъ заглавіемъ (Généalogie des Princes de Galitzin) приложено къ книгѣ, изданной самимъ кн. Дмитріемъ Алексѣевичемъ, для которой имъ составлены примѣчанія (notes et observations), именно къ сочиненію Chevalier De Kéralio: Histoire de la guerre entre la Russie et la Turquie et particulièrement de la campagne de 1769; SPbg. (Amsterdam), 1773, in-4°, pg. 183—195 (Barbier, № 7523; Russica, I, стр. 626, № 359). Сочиненіе это полемическое, изданное съ цѣлью оправдать дѣйствія фельдмаршала кн. Александра Михайловича Голицына (№ 52), а потому и родословныя свѣдѣнія, весьма кратки и доведены только до него. Тѣ же свѣ-

Digitized by Google

дѣнія включены и въ нѣмецкое изданіе: Geschichte des letzten Krieges zwischen den Russen und den Türken; Leipzig, 1778, 12°, B. 2, S. 185—189. Въ другомъ французскомъ изданіи, Paris, 1777, 2 vol. – свѣдѣнія эти значатся на стр. 144—158 второй части.

Изъ предисловія, приложеннаго къ книгѣ Мюллера не усматривается положительно – какіе были поводы къ напечатанію книги за границею? Анонимному составителю „Мемуаровъ“ желалось, будто, дополнить и помочь трудамъ иностранныхъ генеалоговъ вообще. Приводимъ самый текстъ этого загадочнаго предисловія на дурномъ французскомъ языкѣ, писанномъ, вѣроятно нѣмцемъ:

«On a vu paraître depuis plusieurs années en Allemagne différents ouvrages et Manuels généalogiques, dont les auteurs ont borné d'abord leurs soins aux familles principales de leur païs, sans faire attention à celles des autres Etats de l'Europe. Mais animés bientôt par le suffrage du public et le débit de leurs ouvrages, ils ont songé à les rendre d'une utilité plus générale, en faisant entrer plusieurs familles illustres des autres Etats de l'Europe, comme de la France, de l'Italie, etc.

Si par cette augmentation, les Recueils en ce genre ont obtenu un mérite nouveau, ils sont cependant encore bien éloignés du degré de perfection, dont ils sont susceptibles, et auquel il serait facile de les porter, pour peu qu'on voulût seconder le zèle et l'empressement de ceux qui en sont les auteurs.

Un Anonyme et qui veut demeurer tel, pour prouver que ses motifs sont dépourvus de tout intérêt particulier, a résolu de leur rendre ce service, et espère, en même tems, de bien mériter du public, en luy fournissant des détails sur les familles les plus illustres de Russie.

La liaison où il se trouve avec ce païs, le met à même de puiser ces notions dans des sources non sus-

*

Digitized by Google

pectes, et le peu de connaissance que l'on a d'ailleurs dans nos cantons de tout ce qui concerne plus particulièrement cet Etat éloigné, malgré le rôle considérable qu'il commence à jouer dans le cercle politique, ne laissera à ce qu'il se flatte, que d'ajouter plus de poids à ses raisons et de concilier un nouveau mérite à son travail.

L'on en voit paraître ici le premier fruit, qui roule sur l'origine et la généalogie de la maison de Galitzin, qui, *malgré qu'elle tire son origine d'une race etrangère*, peut et doit cependant être comptée parmi les premières maisons de la Russie, vu qu'elles s'y est transportée depuis plusieurs siècles et s'y est distinguée par son zèle et ses services.

L'on s'est efforcé de rendre ces détails les plus complets que possible, mais si ce nonobstant, il y est demeuré quelques lacunes, on les excusera sans doute, à plus forte raison qu'elles sont, en général, très difficiles à éviter dans ces sortes d'ouvrages, surtout quand les familles *sont aussi nombreuses* que celles, dont il est question [1]).

Les tables généalogiques qui se trouvent à la fin de l'ouvrage, y ont été ajoutées pour la commodité de ceux, qui sans entrer dans aucun détail, veulent voir d'un seul coup d'oeil toute la suite de la descendance, de même que pour épargner à ceux des généalogistes, dont les ouvrages n'admettent pas d'autre arrangement, la peine de le réduire dans cette forme.

A cette remarque, il est à propos d'en ajouter une autre sur les noms qui se terminent en *witsch* et qui sont fréquents dans cet ouvrage, comme dans toutes les

---

[1]) Мы видимъ, что болѣе 120 лѣтъ назадъ, Мюллеръ уже жаловался на трудность составленія родословной Голицыныхъ и на многочисленность рода. На сколько затрудненія эти увеличились съ того времени, можетъ судить самъ читатель.

Digitized by Google

généalogies russes. Ces noms dénotent ceux des pères des personnes qui les portent, de sorte que quand vous lisez, pour nous servir de l'exemple, Démetrius Michailowitsch Galitzin, cela ne veut dire autre chose, dans la traduction. que Démetrius Galitzin, fils de Michel. Cette dénomination sert en Russie de distinction dans les familles, et la politesse exige, qu'en appellant un homme par son nom de baptême, ainsi que l'on en use toujours dans ce pays, à l'exclusion du nom de famille, vous y ajoutiez celui de son père. Cela tient lieu de *Monsieur*, que l'on met ailleurs devant le nom de famille de chaque personne.

Cet éclaircissement nous à paru d'autant plus nécessaire, que nous croyons peu de personnes instruites de cette particularité.

Si par ce premier essai, on a lieu de juger, que la continuation de ce travail peut être de quelque utilité et faire plaisir aux auteurs des Manuels, *on traitera avec le même soin toutes les autres Maisons de Russie,* dont l'origine et la généalogie peuvent donner quelque relief à leurs ouvrages».

A N....
Le 12 juin 1767

Сколько извѣстно, однако, не появлялось, затѣмъ, до послѣдняго времени, родословій другихъ русскихъ фамилій на иностранныхъ языкахъ.

2) Князь П. В. Долгоруковъ въ своемъ обозрѣніи русскаго родословія, составленнаго имъ на французскомъ языкѣ, подъ псевдонимомъ „Comte Almagro“ и подъ заглавіемъ: *Notice sur les principales familles de la Russie,* Paris, 1843, 8°,—упоминаетъ и о происхожденіи Голицыныхъ; но гораздо болѣе подробныя свѣдѣнія помѣщены въ его генеалогическихъ запискахъ—

3) *Mémoires du Prince Pierre Dolgoroukow,* Bru-

Digitized by Google

xelles, 1869, in-8, tome 1-er (болѣе не вышло), стр. 11, 30, 77, 187 и друг. Показанія этой любопытной книги, иногда весьма рѣзкія, представляютъ много интереса. Относительно собственно родословной князей Голицыныхъ авторъ пробуетъ раздѣлить ихъ на 13 вѣтвей, но, по нашему мнѣнію, не вполнѣ основательно.

4) Шнитцлеръ въ своей *Histoire intime de la Russie* (Paris, 1847, tome 1, pg. 490 и tome 2, pg. 395—420), сообщаетъ тоже данныя о князьяхъ Голицыныхъ; онъ придерживался болѣе книги графа „Almagro".

5) Въ 1889 году, совершенно неожиданно для любителей старины, появился трудъ Р. И. Эрмерина, доктора правъ, по происхожденію иностранца, подъ заглавіемъ: „*Annuaire de la Noblesse de Russie*" (SPbg, 8°), première année, обнимающій генеалогію 80 дворянскихъ фамилій съ многочисленными таблицами. Сочиненіе это, къ сожалѣнію, переполнено грубыми ошибками, хотя авторъ видимо старался о полнотѣ его и доброкачественности предполагаемаго матеріала. Поправки и опечатки онъ обѣщалъ помѣстить въ слѣдующемъ выпускѣ (на 1890—1891 годъ). Въ тѣхъ частяхъ, впрочемъ, гдѣ русская генеалогія соприкасается съ иностранными фамиліями, у г. Эрмерина встрѣчается много интересныхъ свѣдѣній: очевидно, что онъ имѣлъ подъ рукою обильный матеріалъ по иностранной генеалогіи. Свѣдѣнія о князьяхъ Голицыныхъ изложены имъ на стр. 129—140, съ приложеніемъ 4-хъ родословныхъ таблицъ. Многочисленныя возраженія (въ томъ числѣ и по поводу князей Голицыныхъ) сдѣлано г. Эрмерину въ брошюрѣ Ф. П. Минюшскаго: Критическіе замѣтки на книгу „Annuaire" и т. д., Новочеркасскъ, 1889, 8°, 20 стр.

6) *A. Wassiltschikoff: Liste alphabétique de portraits russes*, SPbg, gr. in-8°, 1875, tome 1-er, pages 376—393 (описаніе 28 портретовъ).

Не мало свѣдѣній о кн. Голицыныхъ сгруппировано

Digitized by Google

тоже въ многочисленныхъ справочныхъ и біографическихъ словаряхъ, издававшихся на французскомъ и нѣмецкомъ языкахъ. Одинъ изъ древнѣйшихъ „историческихъ“ словарей—Морери: Dictionnaire historique, 1740 (18-me édition), in-fol., Paris, tome 4, pg. 20—21, содержитъ уже статейку о происхожденіи этого рода, со ссылкою на Коха, Мейерберга и Перри: „la maison des Galliczins est *aujourd'hui* [1]) une des plus puissantes de la Russie“, повѣствуетъ составитель его. Сообщаются даже біографическія свѣдѣнія о нѣкоторыхъ личностяхъ: между прочимъ, поясняется, что князь Борисъ Алексѣевичъ (№ 24) уединился въ монастырь Fralis Fustimna..... (Флорищеву пустынь). Многіе старые французскіе словари и справочныя книги выводятъ фамилію, по созвучію и невѣжеству ихъ составителей, прямо изъ австрійской Галиціи. Есть свѣдѣнія о князьяхъ Голицыныхъ въ Gazette d'Utrecht, сообщенныя, вѣроятно, княземъ Дмитріемъ Алексѣевичемъ (№ 91), бывшимъ посломъ въ Гагѣ. Встрѣчаются о нихъ статейки въ Biographie Universelle, изд. Дидо (Paris, 1857, t. 19), у Bouillet, въ Dictionnaire Universel (Paris, 1859, pg. 675), въ Etoile Polaire, d'Arlincourt'a (Bruxelles, 1843, tome I, pg. 278), въ біографическихъ словаряхъ Vapereau (въ обоихъ изданіяхъ, о живыхъ и умершихъ); въ новѣйшее время, даже въ одномъ клубномъ альманахѣ, издающемся въ Парижѣ Club-Almanach (на 1883 годъ, Paris, 24°, стр. 121—126), помѣщена статья о кн. Голицыныхъ (невѣрная), рядомъ со статьей о герцогахъ Гамильтонъ, съ изображеніемъ герба на готическомъ окнѣ. Нельзя отрицать, что за границею имя Голицыныхъ довольно популярно и общеизвѣстно; тамъ постоянно проживали нѣсколько представителей этого рода; многіе путешествовали, многіе служили дипломатами: понятно что европейская публика давно

[1]) Когда именно? Словарь этотъ имѣлъ уже 17 изданій до 1740 года; а около 1740 года, Голицыны были именно въ опалѣ (при Имп. Аннѣ).

Digitized by Google

уже освоилась съ этою фамиліею. Лѣтъ 15 тому назадъ появилась даже какая-то повѣсть Арсэна Гуссе, не имѣющая никакой дѣйствительной подкладки, гдѣ одно изъ дѣйствующихъ лицъ русскаго происхожденія носитъ имя «prince Galitzyne», въ качествѣ иностранца, живущаго въ Парижѣ, какъ будто такъ и подобаетъ называться всякому русскому туристу.

Въ «Almanach de Gotha», до сего времени печатаются только свѣдѣнія о князьяхъ Горчаковыхъ, Шаховскихъ—Глѣбовыхъ—Стрѣшневыхъ и Юсуповыхъ.

II

Рукописные матеріалы. «Родословцы», сѵнодики, исповѣдныя росписи, Бархатная Книга, дворянскія сказки, Голицынская родословная 1790 года, семейные и другіе архивы, формуляры, и проч.

По отношенію къ исторіи каждаго рода, *рукописные источники* можно дѣлить на двѣ категоріи: на относящіеся къ а) общей генеалогіи и б) къ біографіямъ членовъ рода.

1) Относительно *общихъ генеалогическихъ документовъ*, изслѣдователь рода долженъ обратиться къ многочисленнымъ и далеко еще не приведеннымъ окончательно въ извѣстность *„родословцамъ“* нашихъ предковъ. По отношенію къ голицынскому роду, матеріалъ этотъ уже исчерпанъ и скажемъ болѣе,—онъ довольно скуденъ. Старинные родословцы не идутъ далѣе конца XVII вѣка, и, слѣдовательно, по отношенію къ князьямъ Голицынымъ обнимаютъ всего только около 30 лицъ, повторяя ихъ дословно, въ одной и той же преемственности: очевидно, что князья Голицыны издавна заботились о прочномъ установленіи своей родословной лѣстницы, которая списывалась, затѣмъ, вездѣ одинаково (къ сожалѣнію, какъ и во

Digitized by Google

всѣхъ другихъ „родословцахъ“, женскія имена отсутствовали). Авторъ настоящаго труда перечитывалъ и сличалъ десятки родословій русскихъ отраслей Литовскихъ князей, но встрѣчалъ постоянно одни и тѣ же лица, въ томъ же порядкѣ. Изрѣдка замѣченныя разногласія были приняты имъ, разумѣется, во вниманіе, но иногда ихъ можно было скорѣе приписать опискамъ писцовъ. Этотъ однажды установившійся, окончательно выработанный, немногочисленный до конца XVII вѣка, родословный сводъ князей Голицыныхъ, вошелъ затѣмъ цѣликомъ въ „Бархатную Книгу“, составленную, какъ извѣстно, въ 1687 году.

Такимъ образомъ, рукописные родословцы XVII вѣка и даже болѣе древнихъ лѣтъ, почти тождественны относительно потомства князя Михаила Ивановича Голицы; за то крайне важны показанія этихъ родословцевъ — о происхожденіи Гедимина и Гедиминовичей, такъ какъ одна часть письменныхъ памятниковъ нашей старины выводитъ Гедимина отъ Рюриковичей, а другая—не признаетъ этой связи.

2) Монастырскіе и церковные *„сѵнодики“* и *„исповѣдныя росписи“* (XVIII вѣка)—иногда весьма цѣнный матеріалъ для генеалога и біографа; но чтобы имѣть возможность пользоваться имъ, необходимо предварительно твердое генеалогическое знаніе рода, иначе одни крестныя имена умершихъ, безъ хронологическихъ данныхъ, могутъ сбить съ толку, и хотя большею частью они вносились въ родословной ихъ преемственности, тѣмъ не менѣе, полагаться всегда на это правило—невозможно. Намъ удалось, однако, разрѣшить нѣкоторые генеалогическіе вопросы путемъ изученія сѵнодиковъ. Спеціальное генеалогическое достоинство ихъ состоитъ въ томъ, что въ нихъ встрѣчаются и женскія имена, столь принципіально отсутствующія въ старыхъ „родословцахъ“; имена эти можно иногда вполнѣ вѣрно и очевидно пріурочить къ составу

Digitized by Google

семейнаго союза, въ качествѣ супруги, дочери и т. д. Исповѣдными росписями [1]) намъ приходилось пользоваться гораздо менѣе (чаще всего въ видѣ отдѣльныхъ метрикъ.

3) Въ концѣ XVII вѣка, всѣ накопившіеся въ каждомъ знатномъ и дворянскомъ родѣ генеалогическіе документы, разряды, сказки, родословцы, жалованныя грамоты, выписи изъ мѣстническихъ дѣлъ и т. п., послужили, какъ извѣстно, матеріаломъ для составленія *„Бархатной Книги“*, сохраняющей и по сіе время силу правительственной авторитетности при разсмотрѣніи и дарованіи родословныхъ правъ русскому дворянству. Книга эта хранится въ Департаментѣ Герольдіи; она довольно скромная на видъ, толстая, стариннаго небольшаго листоваго формата, писана скорописью, въ обветшаломъ и полиняломъ красномъ бархатномъ переплетѣ; но эта книга — документъ историческій, результатъ долгой борьбы древнихъ русскихъ родовъ о первенствѣ, послѣдній отзвукъ, какъ бы разрѣшительная хартія мѣстнической борьбы. Это болѣе или менѣе конечное слово всѣхъ родовыхъ споровъ русской знати и служилаго сословія, споровъ, волновавшихъ нашихъ предковъ въ теченіи столѣтій, такъ какъ родовое начало лежало въ основѣ государственнаго и общественнаго быта старой Руси, и несмотря на долгія столѣтія, не изсякло и до сего времени во внутреннемъ строѣ русскаго народа. „Книгу“ эту невозможно обойти ни генеалогу, ни историку, хотя собранный въ ней матеріалъ можетъ подлежать еще критикѣ и сомнѣніямъ

Эта критика и эти сомнѣнія могутъ имѣть мѣсто именно по отношенію къ предмету нашего изслѣдованія. Такъ,

[1]) Нѣкоторыя извлеченія изъ нихъ были сообщены намъ покойнымъ П. Н. Петровымъ, который обращалъ большое вниманіе на эту категорію источниковъ.

Digitized by Google

напримѣръ, „Бархатная Книга“ держится мнѣнія, что Гедиминовичи происходятъ отъ Рюриковичей — положеніе, которое доказать трудно, искусственность даже котораго, по нашему мнѣнію, очевидна: оно, однако, удостоилось оффиціальной санкціи и внесено въ I-ю часть Общаго Гербовника. Считаемъ не лишнимъ привести цѣликомъ текстъ статей о В. Князьяхъ Литовскихъ и князьяхъ Голицыныхъ, значущійся въ подлинной „Бархатной Книгѣ“; но намъ необходимо прежде ознакомиться съ тѣмъ матеріаломъ, откуда этотъ родословный кодексъ черпалъ свои показанія.

Показанія эти взяты изъ тѣхъ сказокъ, выписей, грамотъ, родословцевъ и тому подобныхъ документовъ, которые подавались въ „Разрядъ“ представителями рода, для составленія новой, окончательной, правительственной Родословной Книги. Столбцы съ этими матеріалами хранятся (хотя, вѣроятно, не въ первоначальной цѣлости и объемѣ) въ Архивѣ Министерства Юстиціи, въ Москвѣ [1]). „Сказка“ о князьяхъ Голицыныхъ была подана, еще въ 1682 году, за подписью князя Василья Васильевича Голицына (№ 19) вмѣстѣ съ княземъ Иваномъ Куракинымъ, подъ заглавіемъ: „Родословная роспись князей Голицыныхъ и Куракиныхъ“ [2]). Приводимъ полное содержаніе сказки, начало которой повѣствуетъ о родѣ Литовскихъ и Полоцкихъ Князей, ведущихъ свое начало, будто, отъ Рюрика; затѣмъ идетъ родъ князей Голицыныхъ, князей Куракиныхъ, и наконецъ, составитель сказки вновь переходитъ къ роду Патрикѣевичей и другихъ Гедиминовичей.

---

[1]) См. П. Иванова: Опис. Государств. Арх. М. 1842, стр. 41 и 446.

[2]) Копія съ этого столбца (№ 114) обязательно сообщена намъ Г. Директоромъ Архива Мин. Юст. Н. А. Поповымъ.

Digitized by Google

Родословная роспись князей Голицыныхъ и Куракиныхъ

Родъ Полоцкихъ и Литовскихъ Князей.

Великій Князь Владиміръ Святославичъ, просвѣтивый Рускую землю святымъ крещеніемъ, посади сына своего Изяслава на Полоцкѣ, а у Изяслава сынъ Брячеславъ.

У Брячеслава сынъ Всеславъ.

А у Всеслава дѣти, Борисъ да Ростиславъ.

А у Бориса сынъ Рогволодъ, а у Рогволода дѣти—Василей, Иванъ, Ростиславъ.

И въ лѣто 6637, Князь Великій Мстиславль Владимеровичъ Манамашъ Полотескъ взялъ, а Князи Полоцкіе Рогволодовичи забѣжали во Царь-градъ, а Литва въ то время дань даяше Княземъ Полоцкимъ, а владома своими гетманы.

А потомъ Вилняне взяша себѣ изо Царя-града, Князя Ростислава Рогволодовича Полоцкого дѣтей, Князя Давила да брата его, Князя Молковда, и тотъ Давилъ на Вилне первой князь.

У Давила дѣти: Видъ—прозвище Волкъ, да Ерденъ Князь.

А у Молковда Князя, сынъ Миндовгъ, тотъ былъ по Давилѣ княземъ на Вилне.

А у Миндовга Князя дѣти:

1-й Вышлегъ (Войшелгъ), крестился и постриженъ въ Синайской горѣ.

2-й Домантъ (Довмонтъ), во крещеніи Тимофей, былъ на великомъ княженіи во Псковѣ.

И въ лѣто 6773-мъ, бысть въ Литвѣ междоусобіе и Ерденъ Князь, Давиловъ сынъ, съ совѣтники своими, сродника своего, Князя Миндовга, Молковдова сына, уби.

Digitized by Google

А у него, Ерденя, сынъ, во крещеніи Андрей, былъ во Твери владыка.

И по Великомъ Князѣ Миндовгѣ на княженіи литовскомъ сѣде Давиловъ сынъ, Видъ, прозвище Волкъ, и во время княженія своего прибавилъ много Деревскіе земли.

У Вида сынъ Пройденъ (Тройденъ), по отцѣ своемъ былъ на великомъ княженіи и прибавилъ Ятвягъ.

А у Пройдена князя, Видова сына, сынъ Витенъ, былъ, по отцѣ своемъ, на великомъ княженіи и прибавилъ много Литовскія земли, даже до Бугу.

У Витеня сынъ, Князь Великій Едиманъ.

А у Едимана дѣти:

1-й Мондовидъ, бездѣтенъ.

2-й Наримантъ, послѣ отца своего Гедимана былъ на великомъ княженіи Литовскомъ, и бысть ему брань съ Татары и впаде въ руцѣ Татаромъ; въ тожъ время, Великій Князь Иванъ Даниловичъ, будучи въ Ордѣ, Нариманта выкупилъ и отпустилъ его на княженіе его. Наримантъ же, не дошедъ своея вотчины, по своему обѣщанію крестился, и нареченъ бысть во святомъ крещеніи Глѣбъ, и того ради братья его и вся земля Литовская не даша ему великого княженія и посадиша на великое княженіе брата его Олгерда. А Нариманта взяли въ великій Новгородъ, на пригороды.

У Едимана жъ 3-й сынъ, Евнутей.

4-й Олгердъ.

5-й Кестутей.

6-й Корибутъ.

7-й Любартъ.

И у Нариманта былъ сынъ, князь Патрикѣй [1]).

---

[1]) Пропущенъ князь Александръ, *сынъ* Наримунда; князь Патрикѣй былъ *внукомъ* Наримунда.

Digitized by Google

А у князя Патрекѣя были три сына: князь Ѳедоръ отъ него пошли *Хованскіе.*

2-й Князь Юрья, была за нимъ дочь Великого Князя Василія и отъ него пошли: *Булгаковы* [1]), *Щенятевы, Куракины.*

3-й Князь Александръ, отъ него пошли Корецкіе и *Хованскіе*, которые пошли князь Патрикѣева сына отъ князь Ѳедора; *роду своему роспись подадутъ сами.*

Родъ Голицыныхъ

А у другова сына Патрикѣева, у князь Юрья, Великого Князя у зятя, дѣти—князь Василей, да князь Иванъ Юрьевичи.

А у князь Василья Юрьевича дѣти: князь Иванъ Булгакъ, да князь Данило *Щеня*, были у Великого Князя Василья въ боярехъ.

А княжъ Ивановы дѣти Ивановича *Булгаковы*:

1-й князь Иванъ Ивановичъ *Мышокъ*, бездѣтенъ.

2-й князь Михайло Ивановичъ *Голица*, былъ у Великаго Князя Василья—въ боярехъ.

3-й князь Андрей *Курака*, былъ у Великого Князя Василья въ боярехъ, а отъ него пошли *Куракины.*

4-й князь Дмитрей, безъдѣтенъ.

У князь Михаила Ивановича *Голицы* сынъ, князь Юрья Михайловичь, былъ у Царя и Великого Князя Ивана Васильевича всеа Россіи—въ боярехъ.

А у князь Юрья Михайловича Голицына дѣти: князь Иванъ да князь Василей Юрьевичи, были у Великого Князя—въ боярехъ.

А у князь Ивана Юрьевича дѣти: князь Иванъ Шпака, бездѣтенъ, да князь Андрей Ивановичи,—оба

[1]) Т.-е. Голицыны.

Digitized by Google

были у Царя и Великого Князя Ивана Васильевича всеа Россіи въ боярехъ.

А у князь Василья Юрьевича дѣти: князь Василей, былъ при Царѣ Борисѣ въ боярехъ; князь Иванъ да князь Андрей Васильевичи, были у Царя Василья въ боярехъ, а всѣ три бездѣтны.

А у князь Андрея Ивановича дѣти: князь Иванъ бездѣтенъ, да князь Андрей Андреевичи, были при Великомъ Государѣ, Царѣ и Великомъ Князѣ Михаилѣ Ѳеодоровичѣ, всеа Русіи Самодержцѣ,—въ боярехъ.

А у князь Андрея Андреевича дѣти: князь Василей, да князь Иванъ, да князь Алексѣй, да князь Михайло Андреевичи, при Великомъ Государѣ, Царѣ и Великомъ Князѣ Алексѣѣ Михайловичѣ всеа Великія и Малыя и Бѣлыя Росіи Самодержцѣ и при Великомъ Государѣ, Царѣ и Великомъ Князѣ Ѳеодорѣ Алексѣевичѣ, всеа Великія и Малыя и Бѣлыя Росіи Самодержцѣ,—въ боярехъ: князь Иванъ, князь Алексѣй, князь Михаилъ Андреевичи.

А у князь Василья Андреевича сынъ, князь Василей Васильевичь, при Великомъ Государѣ, Царѣ и Великомъ Князѣ Ѳеодорѣ Алексѣевичѣ, всеа Великія и Малыя и Бѣлыя Росіи Самодержцѣ—въ боярехъ.

А у князь Ивана Андреевича дѣти: князь Андрей, князь Иванъ болшой да князь Иванъ меншой.

А у князь Алексѣя Андреевича дѣти:

1-й князь Дмитрей, бездѣтенъ.

2-й князь Борисъ Алексѣевичъ, нынѣ кравчей.

3-й князь Яковъ

4-й князь Петръ

5-й князь Иванъ

6-й князь Ѳедоръ

А у князь Михаила Андреевича дѣти: князь Дмитрей, князь Михайло.

Digitized by Google

А у князь Василья Васильевича дѣти: князь Алексѣй, князь Петръ, князь Иванъ.

А у князь Бориса Алексѣевича дѣти: князь Алексѣй, князь Александръ, князь Василей.

Родъ Куракиныхъ

У князь Иванова 3-го сына Ивановича Булгакова, у князь Андрея Кураки дѣти: князь Ѳедоръ, бездѣтенъ, князь Дмитрей князь Петръ, князь Иванъ, князь Григорей Андреевичи, бездѣтенъ—всѣ были въ боярехъ у Царя и Великого Князя Ивана Васильевича всеа Русіи.

А у князь Дмитрея Андреевича дѣти: князь Иванъ бездѣтенъ, князь Семенъ Дмитреевичи.

А у князь Петра Андреевича сынъ, князь Андрей Петровичъ, былъ въ боярехъ у Царя Ѳедора Ивановича.

А у князь Ивана Андреевича сынъ, князь Михайло Ивановичъ, бездѣтенъ.

А у князь Семена Дмитріевича сынъ, князь Иванъ Семеновичъ, бездѣтенъ, былъ въ боярехъ у Царя Василья Ивановича.

А у князь Андрея Петровича дѣти: князь Семенъ, у Царя Василья Ивановича въ боярехъ; князь Михайло, бездѣтенъ, Андреевичи.

А у князь Семена Андреевича дѣти: князь Василей, князь Ѳедоръ, князь Григорей Семеновичи; при Великомъ Государѣ, Царѣ и Великомъ Князѣ Алексѣѣ Михайловичѣ всеа Великія и Малыя и Бѣлыя Росіи Самодержцѣ—въ боярехъ, князя Ѳедоръ да князь Григорей Семеновичи.

У князь Василья Семеновича сынъ, князь Иванъ, бездѣтенъ; у князь Ѳедора Семеновича сынъ князь Ѳедоръ Ѳедоровичъ, при Великомъ Государѣ, Царѣ и Великомъ Князѣ Алексѣѣ Михайловичѣ всеа Великія и Малыя и Бѣлыя Росіи Самодержцѣ—въ боярехъ.

Digitized by Google

У князь Григорья Семеновича сынъ, князь Иванъ Григорьевичъ, при Великомъ Государѣ, Царѣ и Великомъ Князѣ Ѳеодорѣ Алексѣевичѣ, всеа Великія и Малыя и Бѣлыя Росіи Самодержцѣ, — въ боярехъ.

У князь Ивана Григорьевича дѣти: князь Михайло, князь Борисъ.

А у другова сына княжъ Юрьева Патрикѣевича, у князя Ивана Юрьевича дѣти: князь Михайло *Колышка*, да князь Василей *Косой*, князь Иванъ *Мынинна*, всѣ три бездѣтны.

А у князь Васильева, у другова сына Юрьевича, у князь Данила *Щеняти*, сынъ князь Михайло Даниловичъ, а былъ у Великого Князя Василья въ боярехъ.

А у князь Михаила Даниловича дѣти: князь Василей, князь Петръ Михайловичи, оба бездѣтны, а были у Царя и Великого Князя Ивана Васильевича всеа Русіи въ боярехъ.

И Щенятевыхъ родъ извелся.

А у третьего, у Наримантова сына, у князь Александра *Корецкого*, сынъ князь Семенъ Александровичъ.

А у князь Семена Александровича дѣти:

1-й князь Данило.

2-й Волохъ, бездѣтенъ.

У князя Данила сынъ, князь Богданъ.

А у князя Богдана сынъ, князь Иванъ, не стало ево молода, а въ Приказѣ былъ. И родъ *Корецкихъ* князей на Москвѣ извелся, а нынѣ того роду князи въ Полшѣ; а хто, тово невѣдомо.

И вышеименованные роды писаны отъ Едиманова, отъ другова сына, отъ Нариманта.

Digitized by Google

А у третьево Едиманова сына, у Евнутія, сынъ князь Михайло.

У князь Михайла сынъ, князь Юрья Михайловичь.

У князь Юрья сынъ, князь Иванъ Юрьевичь.

У князь Ивана сынъ, князь Михаило *Ижеславской;* за нимъ была князь Иванова дочь Юрьевича Мстиславского, Ульяна.

У князь Михаила сынъ, князь Ѳедоръ Михайловичь Мстиславской; *учали ево тѣмъ прозваніемъ звать по матери,* и пріѣхалъ онъ служить къ Великому Князю Василью Ивановичу и Князь Великій ево пожаловалъ, далъ за него сестричку свою, Царевичеву Петров... дочь, Настасью.

А у князь Ѳедора Михайловича сынъ, князь Иванъ Михайловичъ, былъ у Царя и Великого Князя Ивана Васильевича всеа Русіи въ боярехъ.

А у князь Ивана Ѳедоровича дѣти: князь Ѳедоръ, былъ въ боярехъ, да князь Василей, бездѣтенъ.

У князь Ѳедора сынъ князь Василей, умре молодъ, *и родъ Мстиславскихъ князей извелся.*

А у четвертого Гедиманова сына, у Великого Князя Олгерда, было 12 сыновъ.

Отъ первые жены 5 сыновъ:

1-й князь Андрей Полоцкой, бездѣтенъ.

2-й князь Дмитрей *Трубецкой,* и отъ нево пошли *Трубецкіе, и роду своему подадутъ роспись сами.*

3-й Костентинъ *Черторыжской,* а отъ него пошли *Черторыжскіе,* и нынѣ въ Польшѣ.

4-й сынъ Олгердовъ Володимеръ, сидѣлъ на Кіевѣ.

У него дѣти и: 1-й сынъ—Олелко, отъ него пошли князья *Пинскіе, Слуцкіе,* служили въ Польшѣ; а ныне, хто изъ нихъ есть, того невѣдомо.

2-й, князь Иванъ *Бѣлской,* отъ него пошли *Бѣльскіе.*

3-й князь Андрей бездѣтенъ.

Digitized by Google

5-й Алгердовъ сынъ – Карибутъ.

У него были дѣти: Иванъ, да Жигимонтъ, да Ѳедоръ, всѣ бездѣтны.

У Великого жъ Князя Олгерда, отъ другія жены, отъ Великія Княгини Ульяны Тверянки — 7 сыновъ: 1-й Яковъ, нареченный Ягайло, а былъ на великомъ княженіи Литовскомъ и въ то время Короля Польского не стало, бездѣтна, а осталась у него дочь. Её Ягайло понялъ и потому учинился Королемъ Польскимъ.

2-й сынъ у Олгерда Скоригайло, бездѣтенъ.

3-й Семенъ Лугвень

4-й Вигонтъ

5-й Коригайло

6-й Мингайло

7-й Швитригайло; всѣ четыре бездѣтны.

А у Ягайла короля Алгердовича, дѣти:

1-й Владиславъ, Король Угорскій, убилъ его Турскій.

2-й Андрей Казимеръ, Король.

А у другова Алгердова сына, у Семена Лугвеня, дѣти:

1-й Юрья

2-й Ярославъ, бездѣтенъ.

А у другова Ягайлова сына Алгердовича, у Андрея Казимера Короля, дѣти:

1-й Владиславъ, Угорскій Король.

2-й Казимеръ, умеръ молодъ.

3-й Албрехтъ, Король Польскій.

4-й Александро, Князь Великій Литовскій, зять Великого Князя Ивана Васильевича всеа Росіи.

5-й Ѳерминалъ.

6-й Жигимонтъ, Король.

А у Семенова сына Лугвеня, у Юрья, сынъ Иванъ Мстиславской; дочь его Ульяна была за княземъ Ми-

*

Digitized by Google

хаиломъ Ижеславскимъ и писано о томъ выше сего, въ родѣ Мстиславскихъ.

А у 6-го, Андрея Казимера Короля сына, у Жигимонта жъ Короля, сынъ Жигимонтъ—Августъ, Король.

И вышеименованные роды писаны отъ Едиманова отъ четвертаго сына, отъ Олгерда.

5-ой сынъ у Гедимана былъ Кестутей.

А у Кестутья дѣти:

1-й Лугвеней

2-й Князь Великій Витофтъ, иже бысть на великомъ княженіи, по Ягайлѣ Олгердовичѣ

3-й Скиригайло

4-й Жидимонтъ

5-й Рима Видъ

6-й Швидригайло

Шестой сынъ Гедимановъ, Коръядъ.

А у Коръяда дѣти:

1-й Александръ

2-й Костянтинъ

3-й Ѳедоръ

Всѣ бездѣтны и *извелися въ Подольской землѣ.*

А седьмый сынъ Гедимановъ, Любортъ; взялъ ево Князь Волынской къ дочери своей, на свое мѣсто, на княженіе.

А у Люборта сынъ Ѳедоръ, и отъ того пошли Салкушковскіе (Сангушко), да Корбинскіе князи. А пространно о всемъ вышеписанномъ писано въ родословцѣ, въ Розрядѣ.

На оборотѣ написано: „190-го марта въ 11 день Князь Василей Голицынъ рукою. Князь Иванъ Куракинъ рукою“.

На оборотѣ, по склейкамъ: „Думной діакъ Василей Семеновъ“.

Digitized by Google

Намъ неизвѣстно, какого рода сказки о своемъ литовскомъ происхожденіи подали упомянутые (стр. 30 и 34) князья Хованскіе и Трубецкіе и насколько онѣ повліяли на окончательную редакцію статей о Полоцкихъ и Литовскихъ князьяхъ въ „Бархатной Книгѣ“; во всякомъ случаѣ, текстъ послѣдней относительно этихъ сомнительныхъ родословныхъ показаній гораздо короче и опускаетъ многія подробности „сказки“. Статья о происхожденіи князей Полоцкихъ и Литовскихъ, значится, затѣмъ, въ „Бархатной Книгѣ“ въ слѣдующемъ видѣ [1]):

Князья Полоцкіе

Отъ Великаго Князя Владиміра Святославича, который крести Русскую землю, отъ его колѣни—Полоцкіе Князи.

Князь Великій Владиміръ посади сына своего Изяслава на Полоцкѣ.

А у Изяслава сынъ былъ Брячеславъ, который принялъ Новгородъ Великій и святую Софью разграбилъ.

А у Брячеслава сынъ Всеславъ.

А у Всеслава дѣти: Борисъ да Ростиславъ.

А у Бориса сынъ Рогволодъ.

А у Рогволода дѣти: Василей, Иванъ, Ростиславъ.

Начало Государей Литовскихъ

Въ лѣто 6637 (1129), пріиде на Полоцкіе Князи, на Рогволодовичи, князь Великій Мстиславъ Володимеровичъ Мономашъ и Полотэцкъ взялъ, а Рогволодовичи забѣжали въ Царьградъ. Литва въ ту пору дань даяше Княземъ Полоцкимъ, а владома своими гетманами; а городы Ли-

[1]) Въ главѣ IV-й Родословной книги князей и дворянъ росс. (изд. Новикова), М. 1787, ч. 1, стр. 27—28.

Digitized by Google

товскіе тогда, иже суть нынѣ за Крòлемъ, обладаны Князьями Кіевскими, иные — Черниговскими, иные — Смоленскими, иные — Полоцкими; и оттолѣ Вильна приложишася дань даяти Королю Угорскому, за страхованіе Великаго Князя Мстислава Володиміровича, и Вильняне взяша себѣ изъ Царяграда Князя Полоцку, Ростислава Рогволодовича дѣтей, Давила Князя, да брата его Молковца Князя; и той на Вильнѣ первой Князь Давилъ, братъ Молковцевъ большой.

А дѣти его Видъ, его жъ люди Волкомъ звали; да Ердень Князь.

А Ерденевъ сынъ крестился, былъ Владыка во Твери, который на Петра Чудотворца волненія учинилъ: звали его Видреемъ. Писалъ на Чудотворца лживыя словеса.

А у Молковца Князя, сынъ Миндовгъ.

А у Миндовга Князя, дѣти: Вышлегъ, да Дамантъ. Того жъ Выплега избра Господь поборника по правой вѣры: а иде въ гору Синайскую отъ отца своего, и позна вѣру Христіанскую, и крестися во имя Отца, и Сына, и Святаго Духа, и научися святымъ книгамъ, и пострижеся во мнишеской чинъ во Святѣй горѣ, и пребывъ во Святѣй горѣ 3 лѣта, и пойде въ землю свою, и пріиде изъ Синайскія горы къ отцу своему, къ Миндовгу, и монастырь себѣ созда. Отецъ же его много ласкаше и муками претяше, онъ же никако ласканіе слушаше, ни прещенія бояшеся и живяше въ монастырѣ, и славя Святую Тройцу, Отца, и Сына, и Святаго Духа.

И въ лѣто 6773 (1265), побишася Литва межъ собою Божіимъ попущеніемъ, убиша Миндовга, Князя Молковцова сына. Ердень Князь, Давиловъ сынъ, сдумавъ съ своими совѣтники, уби Князя Миндовга, Молковцова сына, сродника своего.

И Вышлегъ жъ, по убіеніи отца своего, Миндовга, на время сня съ себя ризы черноческія, и обѣщася Богу, и

Digitized by Google

иде на поганую Литву, и побѣди ея, и плѣни всю землю ихъ.

А второй Миндовговъ сынъ, а Вышлеговъ братъ меньшой, Дамантъ, иде во Псковъ на другое лѣто, и княжиста во Псковѣ, и крестися, и нареченъ бысть во святомъ крещеніи Тимофей.

И по Великомъ Князѣ Миндовгѣ, сѣде на княженіи Литовскомъ, Давиловъ сынъ, Видъ, его жъ люди Волкомъ звали, и тотъ прибавилъ Деревскія земли много.

А по немъ сѣде на великомъ княженіи Видовъ сынъ, Пройденъ (Тройденъ), и тотъ прибавилъ Ятвягъ.

А потомъ сѣде на великомъ княженіи Пройденевъ сынъ, Витенъ, и тотъ прибавилъ земли Литовскія много и до Бугу.

А Витеневъ сынъ, Едиманъ, Князь Великій.

А Едимановы дѣти:

1. Мендовидъ, бездѣтенъ.

2. Наримантъ, послѣ отца своего, Едимана, сѣлъ на великомъ княженіи на Литовскомъ, а бысть ему брань съ Татары, и впаде въ руцѣ Татаромъ. Въ тоже время бывшу Великому Князю Ивану Даниловичу въ Ордѣ, и Нариманта выкупилъ и отпустилъ его на великое княженіе. Наримантъ же, не дошедъ въ своя вотчины, крестися по своему обѣщанію и нареченъ бысть во святомъ крещеніи Глѣбъ. И тогда братья его и вся земля Литовская не даша ему великаго княженія, а посадиша на великое княженіе Олгерда, а Нариманта взяли въ Великій Новгородъ, на пригороды

3. Сынъ Едимантовъ, Евнутей.

4. Олгердъ

5. Кестутей

6. Корибутъ

7. Люборть

А у Нариманта былъ сынъ, князь Патрикей.

Digitized by Google

А у князя Патрекея были 3 сына:

Князь Ѳедоръ; отъ него пошли *Хованскіе.*

Князь Юрьи, была за нимъ дочь Великаго Князя Васильева; отъ него пошли *Булгаковы, Щенятевы, Куракины, Голицыны.*

Князь Александръ; отъ него пошли *Корецкіе.*

И тѣ роды писаны порознь ниже сего.

Перейдемъ теперь къ спеціальной статьѣ о князьяхъ Голицыныхъ въ „Бархатной Книгѣ“ [1]), статьѣ довольно краткой, которая гласитъ дословно слѣдующее, упоминая всего о 33 князьяхъ первыхъ *семи* поколѣній:

РОДЪ ГОЛИЦЫНЫХЪ

Князя Михаила Ивановича сынъ, князь Юрья, былъ у Царя и Великаго Князя Ивана въ боярахъ.

У князя Юрья Михайловича Голицына дѣти:

Князь Иванъ Юрьевичъ

Да князь Василій Юрьевичъ; были оба въ боярахъ.

Да нынѣ пополнено:

У князя Ивана Юрьевича дѣти—

Князь Иванъ Шпака Ивановичъ, бездѣтенъ.

Да князь Андрей Ивановичъ. Оба были у Царя и Великаго Князя Ивана Васильевича всея Русіи, въ боярахъ.

У князя Андрея Ивановича дѣти:

Князь Иванъ Андреевичъ, бездѣтенъ.

Да князь Андрей Андреевичъ. Оба были

---

[1]) Листы 51—57; въ Новиковскомъ изданіи, ч. 1, стр. 36—40.

Digitized by Google

при Великомъ Государѣ, Царѣ и Великомъ Князѣ Михаилѣ Ѳеодоровичѣ, всея Россіи Самодержцѣ, въ боярахъ.

У князя Андрея Андреевича дѣти:

Князь Василій Андреевичъ

Князь Иванъ Андреевичъ

Князь Алексѣй Андреевичъ

Князь Михайло Андреевичъ

При Великомъ Государѣ, Царѣ и Великомъ Князѣ Алексѣѣ Михайловичѣ, всея Великія и Малыя и Бѣлыя Россіи Самодержцѣ и при Великомъ Государѣ, Царѣ и Великомъ Князѣ Ѳеодорѣ Алексѣевичѣ, всея Великія и Малыя и Бѣлыя Россіи Самодержцѣ, Князь Иванъ, князь Алексѣй, князь Михайло Андреевичи—въ боярахъ.

У князя Василья Андреевича сынъ, князь Василей Васильевичъ; во 184 году при Великомъ Государѣ, Царѣ и Великомъ Князѣ Ѳеодорѣ Алексѣевичѣ, всеа Великія и Малыя и Бѣлыя Россіи Самодержцѣ—бояринъ, во 184-мъ, и во 185-мъ и во 188-мъ и во 189-мъ годѣхъ съ полками на Украйнѣ воевода. И для тово онъ, Великій Государь, пожаловалъ ему булаву Турского Салтана, которая въ то время взята съ иными ево салтанскими знаки у Заднѣпрскаго Гетмана Дорошенка.

А со 190-го году, при Великихъ Государѣхъ, Царѣхъ и Великихъ Князѣхъ Іоаннѣ Алексѣевичѣ, Петрѣ Алексѣевичѣ и при Великой Государынѣ Благовѣрной Царевнѣ и Великой Княжнѣ Софіи Алексѣевнѣ, всея Великія и Малыя и Бѣлыя Россіи Самодержцѣхъ,

Digitized by Google

въ Посольскомъ Приказѣ, а во 191-мъ году, въ Троицкомъ Сергіевѣ монастырѣ, всего Государства у собранныхъ тогда ратныхъ людей Дворовой Воевода, (за которую службу данъ ему золотой во сто золотыхъ).

Во 190-мъ году, дано ему Новгородское намѣстничество и велѣно писатца: Царственные Большіе Печати и Государственныхъ Великихъ и Посолскихъ Дѣлъ Оберегателемъ, Ближнимъ Бояриномъ и Намѣстникомъ Новгородцкимъ.

Во 194-мъ году, Польскаго Короля съ послы будучи на Москвѣ, многія трудности успокоя, учинилъ вѣчной миръ со многою Имъ, Великимъ Государемъ, славою и съ прибылыми Государству украины.

Во 195-мъ году, въ походѣ на Крымъ съ большимъ полкомъ Дворовой Воевода и въ тотъ походъ пожаловали Великіе Государи ему, для управленія ратей своихъ, изъ Своихъ Самодержавныхъ рукъ другую булаву, да въ побѣду на супостатовъ—мечъ посвященный.

У князя Василья Васильевича дѣти:

Князь Алексѣй Васильевичъ, при Великихъ Государѣхъ Царѣхъ и Великихъ Князѣхъ Іоаннѣ Алексѣевичѣ, Петрѣ Алексѣевичѣ и Великой Государынѣ Благовѣрной Царевнѣ и Великой Княжнѣ Софіи Алексѣевнѣ, всея Великія и Малыя и Бѣлыя Россіи Самодержцѣхъ—въ боярахъ.

Да князь Михайло.

У князя Ивана Андреевича дѣти:

Князь Андрей Ивановичъ

Digitized by Google

Да князь Иванъ болшой Ивановичъ
Да князь Иванъ меньшой
При Великихъ Государѣхъ Царѣхъ и Великихъ Князѣхъ Іоаннѣ Алексѣевичѣ, Петрѣ Алексѣевичѣ и Великой Государынѣ Благовѣрной Царевнѣ и Великой Княжнѣ Софіи Алексѣевнѣ, всея Великія и Малыя и Бѣлыя Россіи Самодержцахъ, князь Андрей и князь Иванъ Большой Ивановичи—въ боярѣхъ.
У князя Алексѣя Андреевича дѣти:
1-й князь Дмитрей, бездѣтенъ
2-й князь Борисъ Алексѣевичъ при Великомъ Государѣ, Царѣ и Великомъ Князѣ Ѳеодорѣ Алексѣевичѣ, всея Великія и Малыя и Бѣлыя Россіи Самодержцѣ—кравчей.
3-й князь Яковъ, бездѣтенъ.
4-й князь Петръ
5-й князь Иванъ
6-й князь Ѳедоръ
У князя Бориса Алексѣевича дѣти:
Князь Алексѣй
Да князь Александръ
Да князь Василей
У князя Михайла Андреевича дѣти:
Князь Дмитрей
Да князь Михайло
А у 2-го княжъ Юрьева сына, Михайловича, у князя Василья Юрьевича дѣти:
Князь Василей Васильевичъ, былъ при Царѣ Борисѣ Ѳедоровичѣ въ боярахъ.
Да князь Иванъ Васильевичъ
Да князь Андрей Васильевичъ. Оба были при Царѣ Васильѣ Ивановичѣ въ боярахъ, а всѣ три бездѣтны.

Digitized by Google

Мы привели во всей подробности оба текста—сказки и Бархатной Книги, дабы нагляднѣе выяснить показанія послѣдняго кодекса, которому правительство и по сіе время придаетъ большое значеніе [1]). Бархатная Книга, признаетъ, однимъ словомъ, происхожденіе Гедиминовичей отъ Рюриковичей. Понятно, что это признаніе было весьма желательно для потомковъ литовскихъ родовъ, имѣвшихъ издавна счеты съ исконною русскою знатью по вопросу о происхожденіи или значеніи родовъ „выѣзжихъ“ и коренныхъ русскихъ. Этотъ выводъ, это генеалогическое положеніе о единствѣ племени и рода Гедиминовичей и Рюриковичей было охотно усвоено тогдашними представителями рода Голицыныхъ и Куракиныхъ и черезъ 100 лѣтъ сказалось вновь съ авторитетною силою. Дворянская грамота 1785 года разрѣшала и облзывала дворянство заводить свои родословныя книги и представлять для сего поколѣнныя росписи, значительно развѣтвившіяся въ теченіи ста лѣтъ, со времени составленія Бархатной Книги. Императрица Екатерина повелѣла: „предбудущимъ родамъ на память, во всякой губерніи составить Дворянскую Родословную Книгу, въ которую вписать дворянъ той губерніи, дабы доставить каждому бла-

---

[1]) Въ Высочайше утвержденномъ Мнѣніи Госуд. Совѣта отъ 29 марта 1843 года, по дѣлу о княжескомъ достоинствѣ рода Юрьевичей, выражено было, что «Бархатная Книга есть отнюдь не какое-либо твореніе частныхъ «лицъ, но, напротивъ, оффиціальный актъ самого правительства, которое «всегда придавало ему величайшую важность. Книга сія, хранившаяся сперва «въ Разрядѣ, потомъ, при учрежденіи Сената, сложена была въ ономъ, какъ «драгоцѣннѣйшій и *самый достовѣрный документъ*. Въ доказательство же, что «она всегда почитаема была таковымъ отъ Самодержцевъ Всероссійскихъ «достаточно будетъ сослаться на первую часть Гербовника, изданную при указѣ «блаженной памяти Императора Павла I-го, 1 января 1798 года. Въ ней «описаніе происхожденія и родословныхъ многихъ древнихъ фамилій, какъ, «напримѣръ: Хованскихъ, Голицыныхъ, Чеглоковыхъ и проч., заимствовано «изъ Бархатной Книги, которая именно и означена въ числѣ источниковъ, «принятыхъ правительствомъ въ основаніе Гербовника» (А. Барсуковъ: «Обзоръ источн. и литер. русск. родосл.»; Спб. 1887, с. 10).

Digitized by Google

городному и дворянскому роду тѣмъ наипаче способіе продолжать свое достоинство и названіе наслѣдственно въ поколѣніи, непрерывно, непоколебимо и невредимо, отъ отца къ сыну, внуку, правнуку и законному потомству, пока Богу угодно продлить имъ наслѣдство". Въ силу этого закона, два главнѣйшихъ представителя голицынскаго рода того времени, оберъ-каммергеръ князь Александръ Михайловичъ (№ 52) и бригадиръ князь Николай Михайловичъ Голицыны (№ 55) представили 24 апрѣля 1790 года, въ Московское Депутатское Собраніе, *общую поколѣнную роспись голицынскаго рода,* доведенную до времени ея подачи, на утвержденіе Собранія, при чемъ приложили справки изъ Разряднаго Архива, Московскаго Архива Иностранной Коллегіи [1]) и родословіе „съ изъявленіемъ службъ". Роспись эта составляетъ длинный свитокъ, составленный изъ многихъ склеенныхъ листовъ, писана при помощи кружковъ и радіусовъ, начинается отъ Владиміра Равноапостольнаго, и переходя къ князьямъ Полоцкимъ, примѣнительно къ Бархатной Книгѣ, *переходитъ къ Литовскимъ князьямъ, какъ къ Рюриковичамъ* [2]). Она состоитъ только изъ однихъ мужскихъ именъ; подписали ее коллективно 30 тогдашнихъ представителей рода, а именно:

1. Дѣйствительный тайный совѣтникъ князь Александръ Михайловичъ (№ 52—родословной нами составленной и напечатанной въ настоящемъ томѣ).

---

[1]) Кѣмъ разрабатыванъ этотъ документъ? Отнюдь не Мюллеромъ, который умеръ еще въ 1783 году. Составлена она, вѣроятно, около 1785 года, такъ какъ въ ней пропущенъ сынъ князя Николая Алексѣевича (№ 95), князь Дмитрій (№ 153) и подписано княземъ Василіемъ Михайловичемъ (№ 119), умершимъ въ 1789 году. Объяснить это пропускомъ и ошибкою трудно, такъ какъ самъ отецъ подписывалъ этотъ фамильный документъ, утвержденный тоже подписями захудалыхъ вѣтвей рода.

[2]) По окончаніи колѣнъ Литовскихъ князей, родословная ведетъ нѣкоторое время линію князей Мстиславскихъ, съ которыми Голицыны соперничали въ старину.

Digitized by Google

2. Бригадиръ князь Николай Михайловичъ (№ 55).

3. Тайный сов. и каммергеръ князь Сергѣй Михайловичъ (№ 58).

4. Генералъ-поручикъ, кав. Бѣлаго Орла и Св. Станислава, князь Михаилъ Михайловичъ (№ 59).

5. Каммеръ-юнкеръ, л.-гв. измайловскаго полка поручикъ, князь Александръ Михайловичъ (№ 103).

6. Лейбъ-гв. измайловскаго полка поручикъ, князь Сергій Михайловичъ (№ 104).

7. Лейбъ-гвардіи коннаго полка ротмистръ, князь Михаилъ Петровичъ (№ 105).

8. Лейбъ-гв. преображенскаго полка поручикъ, князь Борисъ Андреевичъ (№ 98).

9. Генералъ-маіоръ и кавал. Св. Анны, князь Иванъ Ѳедоровичъ (№ 84).

10. Лейбъ-гв. капитанъ-поручикъ, князь Павелъ Ѳедоровичъ (№ 85).

11. Дѣйствит. каммергеръ князь Ѳедоръ Николаевичъ (№ 145).

12. Генералъ-маіоръ, ордена Св. Анны кавал., князь Алексѣй Борисовичъ (№ 125).

13. Отъ арміи генералъ-поручикъ князь Иванъ Борисовичъ (№ 127).

14. Генералъ-маіоръ и кавалеръ, князь Михаилъ Михайловичъ (№ 120).

15. Ст. совѣтн. князь Алексѣй Петровичъ (№ 149).

16. Премьеръ-маіоръ князь Алексѣй Ивановичъ (№ 147).

17. Лейбъ-гв. измайловскаго полка капитанъ-поручикъ князь Сергій Ивановичъ (№ 148).

18. Лейбъ-гв. коннаго полка поручикъ князь Василій Михайловичъ (№ 119).

19. Лейбъ-гв. поручикъ князь Александръ Михайловичъ (№ 118).

20. Дѣйств. ст. сов. князь Борисъ Сергѣевичъ (№ 82).

Digitized by Google

21. Бригадиръ князь Яковъ Александровичъ (№ 176).
22. Полковникъ князь Михаилъ Михайловичъ (№ 115).
23. Бригадиръ князь Василій Дмитріевичъ (№ 132).
24. Полковникъ князь Сергѣй Николаевичъ (№ 170).
25. Лейбъ-гв. коннаго полка вахмистръ, князь Василій Андреевичъ (№ 169).
26. Отъ арміи генералъ-поручикъ, лейбъ-гв. преображенскаго полка премьеръ-маіоръ, кавалеръ Бѣлаго Орла и Св. Станислава, флигель-адъютантъ Ея Императорскаго Величества, князь Сергѣй Ѳедоровичъ (№ 134).
27. Дѣйствит. каммергеръ князь Николай Алексѣевичъ (№ 95).
28. Каммеръ-юнкеръ князь Александръ Николаевичъ (№ 172).
29. Каммеръ-юнкеръ князь Михаилъ Андреевичъ (№ 97).
30. Каммеръ-юнкеръ князь Алексѣй Андреевичъ (№ 99).

При переработкѣ этой родословной росписи въ общеупотребительную поколѣнную форму (безъ помощи графическихъ чертежей), а также обставивъ ее соотвѣтственными нумерами и ссылками (въ скобкахъ) на нумера нами составленной росписи, мы получаемъ слѣдующій текстъ родословной 1790 года, которая начинается отъ Владиміра Равноапостольнаго и доведена до конца XVIII столѣтія:

Родословная князей Голицыныхъ, представленная въ 1790 году, за подписью 30-ти представителей рода

	№ отповскій
Колѣно I	
1. Великій Князь Владиміръ Святой Святославичъ	
Колѣно II	
2. Вел. Князь Изяславъ Владиміровичъ	1
Колѣно III	
3. Вел. Князь Брячиславъ Изяславовичъ. . . .	2

Digitized by Google

Колѣно IV

4. Князь Всеславъ Брячиславичъ 3

Колѣно V

5. Князь Борисъ Всеславовичъ 4
6. — Ростиславъ Всеславовичъ 4

Колѣно VI

7. Князь Рогволодъ Борисовичъ 5

Колѣно VII

8. Князь Василій Рогволодовичъ 7
9. — Иванъ Рогволодовичъ 7
10. — Ростиславъ Рогволодовичъ 7

Колѣно VIII

11. Князь Давилъ (Данiилъ) Ростиславовичъ . . 10
12. — Молковдъ Ростиславовичъ 10

Колѣно IX

13. Князь Витъ („Волкъ“) Давиловичъ. 11
14. — Ердень Давиловичъ 11
15. — Миндовгъ Молковдовичъ 12

Колѣно X

16. Князь Тройденъ Витовичъ 13
17. — Андрей Ерденовичъ, владыко въ Твери 14
18. — Выплегъ Миндовговичъ 15
19. — Дамантъ (Довмондъ) Миндовговичъ . . 15

Колѣно XI

20. Князь Витенъ Андреевичъ 17

Колѣно XII

21. Гедиминъ, Великій Князь Литовскій 20

Колѣно XIII

22. Князь Мондовитъ Гедиминовичъ, бездѣтенъ. . 21
23. — Наримундъ Гедиминовичъ 21
24. — Явнутъ Гедиминовичъ 21
25. — Ольгердъ Гедиминовичъ 21
26. — Кейстутъ Гедиминовичъ 21
27. — Коріятъ Гедиминовичъ 21

Digitized by Google

28. Князь Любартъ Гедиминовичъ 21

Колѣно XIV

29. Князь Патрикѣй Наримундовичъ (?) 23
30. — Михаилъ Явнутовичъ 24
31. — Андрей Ольгердовичъ *Потоцкій*, бездѣтенъ 25
32. Князь Дмитрій Ольгердовичъ *Трубецкой* (отъ него пошли *Трубецкіе)* 25
33. Князь Константинъ Ольгердовичъ *Чарторыйскій* 25
34. Князь Владиміръ Ольгердовичъ 25
35. — Корибутъ Ольгердовичъ (отъ него пошли *Вишневецкіе* въ Польшѣ) 25
36. Князь Ягайло Ольгердовичъ, Король Польскій Владиславъ II 25
37. Князь Вигунтъ Ольгердовичъ (бездѣтенъ) . . 25
38. — Семенъ (Лугвеній) Ольгердовичъ 25
39. — Михайло Ольгердовичъ (бездѣтенъ) . . 25
40. — Свидригайло Ольгердовичъ (бездѣтенъ). 25
41. — Коригайло Ольгердовичъ (бездѣтенъ) . 25
42. — Скоригайло Ольгердовичъ (бездѣтенъ) . 25
43. — Лугвеній Кейстутовичъ 26
44. — Витольдъ Кейстутовичъ Вел. Князь . . 26
45. — Скоригайло Кейстутовичъ 26
46. — Жигимонтъ (Сигисмундъ) Кейстутовичъ. 26
47. — Земовитъ Кейстутовичъ 26
48. — Свидригайло Кейстутовичъ 26
49. — Александръ Коріятовичъ (бездѣтенъ) . . 27
50. — Константинъ Коріятовичъ (бездѣтенъ) . 27
51. — Ѳедоръ Коріятовичъ (бездѣтенъ) . . . 27
52. — Ѳедоръ Любартовичъ (бездѣтенъ) . . . 28

Колѣно XV

53. Князь Ѳедоръ Патрикѣевичъ *Хованскій* (отъ него пошли *Хованскіе*). 29

Digitized by Google

54. Князь Юрій Патрикѣевичъ 29
55. — Александръ Патрикѣевичъ (отъ него пошли *Корецкіе*) 29
56. — Юрій Михайловичъ 30
57. — Александръ Владиміровичъ (отъ него пошли князья *Пинскіе* и *Слуцкіе*) 34
58. Князь Иванъ Владиміровичъ *Бѣльскій* (отъ него пошли *Бѣльскіе)* 34
59. Князь Андрей Владиміровичъ (бездѣтенъ) . . 34
60. Король Владиславъ (Ягайловичъ) Венгерскій . 36
61. Король Андрей (Ягайловичъ), Казиміръ IV, Король Польскій 36
62. Князь Юрій Семеновичъ 38
63. — Ярославъ Семеновичъ 38

Колѣно XVI

64. Князь Василій Юрьевичъ *Патрикѣевъ* 54
65. — Иванъ Юрьевичъ Патрикѣевъ 54
66. — Иванъ Юрьевичъ 56
67. — Семенъ Александровичъ 57
68. — Михаилъ Александровичъ 57
69. Король Владиміръ (Андреевичъ) Венгерскій . 61
70. Князь Казиміръ Андреевичъ 61
71. Король Альбрехтъ (Андреевичъ) Польскій (Іоаннъ-Альбертъ) 61
72. Король Александръ (Андреевичъ) Польскій, а прежде Вел. Князь Литовскій 61
73. Князь Фердинандъ Андреевичъ 61
74. Король Жигимонтъ (Андреевичъ) Польскій (Сигизмундъ I) 61
75. Князь Иванъ Юрьевичъ *Мстиславскій* 62

Колѣно XVII

76. Князь Иванъ Васильевичъ, по прозвищу *Булгакъ* 64

Digitized by Google

77. Князь Даніилъ Васильевичъ, по прозвищу *Щень* (отъ него *Щенятевы)* 64
78. Князь Михаилъ Ивановичъ, по прозвищу *Колышка* 65
79. Князь Василій Ивановичъ *Косой* 65
80. — Иванъ Ивановичъ *Муннына* 65
81. — Михаилъ Ивановичъ *Мстиславскій* . . 66
82. — Василій Семеновичъ *Пинскій* 67
83. — Семенъ Михайловичъ *Слуцкій* 68
84. Король Жигимонтъ Жигимонтовичъ, Король Польскій (Сигизмундъ II) 74

Колѣно XVIII

85. Князь Иванъ Ивановичъ *Мышокъ* 76
86. — **Михаилъ Ивановичъ Голица** (отъ него пошли князья *Голицыны)* (№ 1) 76
87. Князь Андрей Ивановичъ *Курака* (отъ него пошли князья *Куракины*) 76
88. Князь Дмитрій Ивановичъ, бездѣтенъ 76
89. — Михайло Даниловичъ *Щенятевъ* . . . 76
90. — Ѳедоръ Михайловичъ *Мстиславскій* . . 81

Потомство князя Михаила Ивановича Голицы

Колѣно I

(отъ Рюрика, колѣно XXII, отъ Св. Владиміра Равноапостольнаго,—колѣно XIX-е, отъ Гедимина,—колѣно VIII-е)

91. Князь Юрій Михайловичъ (№ 2) 86
92. — Василій Михайловичъ *Щенятевъ* . . . 89
93. — Петръ Михайловичъ *Щенятевъ* 89
94. — Иванъ Ѳедоровичъ *Мстиславскій* . . . 90

Колѣно II (XIX)

95. Князь Иванъ Юрьевичъ (№ 3) 91
96. — Василій Юрьевичъ (№ 4) 91
97. — Ѳедоръ Ивановичъ *Мстиславскій* . . . 94
98. — Василій Ивановичъ *Мстиславскій* . . . 94

*

Digitized by Google

Колѣно III (XX)

99. Князь Иванъ Ивановичъ (№ 5) 95
100. — Андрей Ивановичъ (№ 6) 95
101. — Василій Васильевичъ (№ 7) 96
102. — Иванъ Васильевичъ (№ 8) 96
103. — Андрей Васильевичъ (№ 9) 96
104. — Василій Ѳедоровичъ *Мстиславскій* . . 97

Колѣно IV (XXI)

105. Князь Иванъ Андреевичъ (№ 10) 100
106. — Андрей Андреевичъ (№ 11) 100

Колѣно V (XXII)

107. Князь Василій Андреевичъ, отъ котораго пошло поколѣніе I-е (№ 13) 106
108. Князь Иванъ Андреевичъ (поколѣніе II-е) (№ 14) 106
109. Князь Алексѣй Андреевичъ (поколѣніе III-е) (№ 15) 106
110. Князь Михаилъ Андреевичъ (поколѣніе IV-е) (№ 16) 106

Колѣно VI (XXIII)

111. Князь Иванъ Васильевичъ (№ 18) 107
112. — Василій Васильевичъ (№ 19) 107
113. — Андрей Ивановичъ (№ 20) 108
114. — Иванъ Ивановичъ большой (№ 21) . . 108
115. — Иванъ Ивановичъ меньшой (№ 22). . 108
116. — Дмитрій Алексѣевичъ (№ 23) 109
117. — Борисъ Алексѣевичъ (№ 24) 109
118. — Яковъ Алексѣевичъ (№ 25) 109
119. — Иванъ Алексѣевичъ (№ 26) 109
120. — Петръ Алексѣевичъ (№ 27) 109
121. — Ѳедоръ Алексѣевичъ (№ 28) 109
122. — Дмитрій Михайловичъ (№ 29) 110
123. — Михаилъ Михайловичъ большой (№ 30) 110
124. — Петръ Михайловичъ (№ 31) 110

Digitized by Google

125. Князь Михаилъ Михайловичъ меньшой (№ 32) 110

Колѣно VII (XXIV)

126. Князь Алексѣй Васильевичъ (№ 33) 112
127. — Петръ Васильевичъ (№ 34) 112
128. — Иванъ Васильевичъ (№ 35) 112
129. — Михаилъ Васильевичъ (№ 36) 112
130. — Иванъ Андреевичъ (№ 37) 113
131. — Алексѣй Борисовичъ (№ 38) 117
132. — Александръ Борисовичъ (№ 39) 117
133. — Василій Борисовичъ (№ 40) 117
134. — Сергѣй Борисовичъ (№ 41) 117
135. — Ѳедоръ Ивановичъ (№ 42) 119
136. — Алексѣй Ивановичъ (№ 43) 119
137. — Василій Петровичъ (№ 44) 120
138. — Николай Петровичъ (№ 45) 120
139. — Алексѣй Петровичъ (№ 46) 120
140. — Александръ Петровичъ (№ 47) 120
141. — Сергѣй Дмитріевичъ (№ 48) 122
142. — Алексѣй Дмитріевичъ (№ 49) 122
143. — Ѳедоръ Михайловичъ (№ 50) 123
144. — Петръ Михайловичъ (№ 51) 123
145. — Александръ Михайловичъ (№ 52) . . . 123
146. — Дмитрій Михайловичъ (№ 53) 123
147. — Борисъ Михайловичъ (№ 54) 123
148. — Николай Михайловичъ (№ 55) 123
149. — Андрей Михайловичъ (№ 56) 123
150. — Александръ Михайловичъ (№ 57) . . . 125
151. — Сергѣй Михайловичъ (№ 58) 125
152. — Михаилъ Михайловичъ (№ 59) 125
153. — Дмитрій Михайловичъ (№ 60) 125
154. — Петръ Михайловичъ (№ 61) 125

Колѣно VIII (XXV)

155. Князь Михаилъ Алексѣевичъ (№ 62) 126
156. — Василій Алексѣевичъ (№ 63) 126

Digitized by Google

157. Князь Александръ Ивановичъ (№ 64) . . . 130
158. — Сергѣй Ивановичъ (№ 65) 130
159. — Сергѣй Алексѣевичъ (№ 67) 131
160. — Яковъ Алексѣевичъ (№ 68) 131
161. — Иванъ Алексѣевичъ (№ 69) 131
162. — Михаилъ Васильевичъ (№ 70) 133
163. — Борисъ Васильевичъ (№ 71). 133
164. — Дмитрій Васильевичъ (№ 72) 133
165. — Василій Васильевичъ (№ 73) 133
166. — Смарагдъ Сергѣевичъ (№ 74) 134
167. — Яковъ Сергѣевичъ (№ 76). 134
168. — Алексѣй Сергѣевичъ (№ 75). 134
169. — Ѳедоръ Сергѣевичъ (№ 77) 134
170. — Борисъ Сергѣевичъ большой (№ 78). . 134
171. — Петръ Сергѣевичъ (№ 79). 134
172. — Александръ Сергѣевичъ (№ 80) 134
173. — Василій Сергѣевичъ (№ 81) 134
174. — Борисъ Сергѣевичъ меньшой (№ 82) . 134
175. — Николай Ѳедоровичъ (№ 83) 135
176. — Иванъ Ѳедоровичъ (№ 84) 135
177. — Павелъ Ѳедоровичъ (№ 85) 135
178. — Борисъ Ѳедоровичъ (№ 86) 135
179. — Петръ Ѳедоровичъ (№ 87). 135
180. — Иванъ Алексѣевичъ (№ 88). 136
181. — Петръ Алексѣевичъ (№ 89) 136
182. — Ѳедоръ Алексѣевичъ (№ 90) 136
183. — Алексѣй Алексѣевичъ (№ 92) 136
184. — Дмитрій Алексѣевичъ (№ 91). 136
185. — Иванъ Васильевичъ (№ 93) 137
186. — Алексѣй Александровичъ (№ 94). . . . 140
187. — Николай Алексѣевичъ (№ 95) 142
188. — Александръ Николаевичъ (№ 96). . . . 148
189. — Михаилъ Андреевичъ (№ 97) 149
190. — Борисъ Андреевичъ (№ 98) 149

Digitized by Google

191. Князь Алексѣй Андреевичъ (№ 99) 149
192. — Дмитрій Михайловичъ (№ 100) 152
193. — Михаилъ Михайловичъ большой (№ 101). 152
194. — Михаилъ Михайловичъ меньшой (№ 102). 152
195. — Александръ Михайловичъ (№ 103). . . 152
196. — Сергѣй Михайловичъ (№ 104) 152
197. — Михаилъ Петровичъ (№ 105) 152

Колѣно IX (XXVI)

198. Князь Николай Михайловичъ (№ 106) . . . 155
199. — Андрей Михайловичъ (№ 107) 155
200. — Алексѣй Михайловичъ (№ 108) 155
201. — Михаилъ Васильевичъ (№ 109) 156
202. — Николай Александровичъ (№ 110) . . 157
203. — Николай Сергѣевичъ (№ 111) 159
204. — Алексѣй Сергѣевичъ (№ 112) 159
205. — Петръ Яковлевичъ (№ 113) 160
206. — Александръ Яковлевичъ (№ 114) . . . 160
207. — Юрій Михайловичъ (№ 116) 162
208. — Николай Михайловичъ (№ 117) 162
209. — Александръ Михайловичъ (№ 118) . . 162
210. — Василій Михайловичъ (№ 119) 162
211. — Михаилъ Михайловичъ (№ 115) . . . 162
212. — Никита Михайловичъ (№ 121) 162
213. — Дмитрій Михайловичъ (№ 122) 162
214. — Василій Борисовичъ (№ 123) 163
215. — Владиміръ Борисовичъ (№ 124) 163
216. — Алексѣй Борисовичъ (№ 125) 163
217. — Михаилъ Борисовичъ (№ 126) 163
218. — Иванъ Борисовичъ (№ 127) 163
219. — Алексѣй Дмитріевичъ (№ 128) 164
220. — Михаилъ Дмитріевичъ (№ 129) 164
221. — Борисъ Дмитріевичъ (№ 130) 164
222. — Дмитрій Дмитріевичъ (№ 131) 164
223. — Василій Дмитріевичъ (№ 132) . . . 164

Digitized by Google

224. Князь Борисъ Алексѣевичъ (№ 133) 168
225. — Сергѣй Ѳедоровичъ (№ 134) 169
226. — Петръ Ѳедоровичъ (№ 135) 169
227. — Сергѣй Борисовичъ (№ 136) 170
228. — Александръ Борисовичъ (№ 137) . . . 170
229. — Петръ Борисовичъ (№ 138) 170
230. — Дмитрій Васильевичъ (№ 139) 173
231. — Николай Васильевичъ (№ 140) 173
232. — Сергѣй Васильевичъ (№ 144) 173
233. — Петръ Васильевичъ (№ 141) 173
234. — Борисъ Васильевичъ (№ 143) 173
235. — Александръ Васильевичъ (№ 142) . . . 173
236. — Ѳедоръ Николаевичъ (№ 145) 175
237. — Иванъ Николаевичъ (№ 146) 175
238. — Алексѣй Ивановичъ (№ 147) 180
239. — Сергѣй Ивановичъ (№ 148) 180
240. — Алексѣй Петровичъ (№ 149) 181
241. — Александръ Ѳедоровичъ (№ 150) 182
242. — Дмитрій Дмитріевичъ (№ 151) 184
243. — Алексѣй Николаевичъ (№ 152) 187

Колѣно X (XXVII)

244. Князь Андрей Андреевичъ (№ 168) 199
245. — Василій Андреевичъ (№ 169) 199
246. — Сергѣй Николаевичъ (№ 170) 203
247. — Михаилъ Николаевичъ (№ 171) 203
248. — Александръ Николаевичъ (№ 172) . . . 203
249. — Сергѣй Алексѣевичъ (№ 173) 204
250. — Борисъ Алексѣевичъ (№ 174) 204
251. — Яковъ Алексѣевичъ (№ 175) 204
252. — Яковъ Александровичъ (№ 176) . . . 206
253. — Михаилъ Александровичъ (№ 177) . . 206
254. — Петръ Александровичъ (№ 178) 206
255. — Михаилъ Васильевичъ (№ 179) 210
256. — Дмитрій Васильевичъ (№ 180) 210

Digitized by Google

257. Князь Борисъ Васильевичъ (№ 181) 210
258. — Николай Васильевичъ (№ 182) 210
259. — Петръ Владиміровичъ (№ 186) 215
260. — Борисъ Владиміровичъ (№ 187) 215
261. — Дмитрій Владиміровичъ (№ 188) . . . 215
262. — Егоръ Алексѣевичъ (№ 189) 215
263. — Григорій Сергѣевичъ (№ 190) 225
264. — Ѳедоръ Сергѣевичъ (№ 191) 225
265. — Сергѣй Сергѣевичъ (№ 192) 225
266. — Михаилъ Сергѣевичъ (№ 193) 225
267. — Захаръ Сергѣевичъ (№ 194) 225
268. — Николай Сергѣевичъ (№ 195) 225
269. — Иванъ Александровичъ (№ 200) 228
270. — Иванъ Алексѣевичъ (№ 212) 238
271. — Александръ Алексѣевичъ (№ 220) . . . 240
272. — Павелъ Алексѣевичъ (№ 221) 240
273. — Владиміръ Алексѣевичъ (№ 222) 240

Колѣно XI (XXVIII)

274. Князь Николай Михайловичъ (№ 246) . . . 247
275. — Степанъ Михайловичъ (№ 245) 247
276. — Алексѣй Сергѣевичъ (№ 250) 249
277. — Александръ Яковлевичъ (№ 258) . . . 252

Всего—20 князей до Гедимина, 76 князей Гедиминовичей и 181 представитель князей Голицыныхъ (болѣе чѣмъ у Мюллера—на 22 лица). Отъ Рюрика XXXI поколѣніе, отъ Святаго Владиміра Равноапостольнаго — XXVIII поколѣній и отъ Гедимина—XVII поколѣній.

---

13 февраля 1791 года, Московское Депутатское Собраніе утвердило представленную родословную, которая съ этого времени сдѣлалась оффиціальнымъ документомъ по дѣламъ о дворянствѣ и княжескомъ достоинствѣ князей Голицыныхъ (ссылки на нее встрѣчаются до послѣдняго

Digitized by Google

времени въ рѣшеніяхъ Сената). Затѣмъ, 23 апрѣля 1791 г., выдана была печатная грамота князю Александру Михайловичу (№ 57) о внесеніи его, вмѣстѣ съ родомъ его, въ *пятую* часть родословной книги по Московской губерніи,— за подписями губернскаго предводителя Михаила Измайлова и уѣздныхъ предводителей: Богородскаго—Василія Дашкова, Коломенскаго — Александра Дашкова, Верейскаго—князя Григорія Щербатова, Никитскаго—Владиміра Полуектова, Можайскаго — Алексѣя Березникова, Воскресенскаго—Николая Колычева, Бронницкаго—Александра Желтухина, Рузскаго — генерала Жеребцова, Подольскаго—князя Александра (неразобрано), Серпуховскаго—Александра Курбатова, Звенигородскаго — Петра Скворцова и Дмитровскаго—Ильи Лопухина.

Нѣсколько лѣтъ спустя послѣдовало утвержденіе Императоромъ Павломъ первой части Общаго Гербовника Всероссійской Имперіи (1 января 1798 г.), и въ печатномъ текстѣ его, статья о князьяхъ Голицыныхъ, появилась въ слѣдующей редакціи:

„Родъ князей Голицыныхъ происходитъ отъ Гедемана Великаго Князя Литовскаго. Въ родословной Князей Полоцкихъ и Литовскихъ, находящейся въ Бархатной Книгѣ, показано, что сей Гедиманъ или Едиманъ произшелъ отъ Россійскаго Великаго Князя Владиміра Святославовича, который крести Русскую землю и посади сына своего Изяслава на Полоцкѣ, отъ коего пошли Князья Полоцкіе и Литовскіе. внукъ Великаго Князя Литовскаго Гедимана, Патрикій, Князь Звенигородскій, прибывъ въ Москву въ 1408 году, вступилъ въ службу Великаго Князя Василія Дмитріевича. Сынъ его, Князь Юрій Патрикіевичъ женатъ былъ на дщери Великаго Князя Василья Дмитріевича и имѣлъ двухъ сыновъ. Внукъ его, князь Иванъ Васильевичъ, прозваніемъ *Булгакъ,* имѣлъ четырехъ сыновъ. Изъ нихъ второй сынъ

Digitized by Google

князь Михаилъ Ивановичъ Голица, былъ бояринъ при Великомъ Князѣ Василіѣ Ивановичѣ. Потомки его, князья Голицыны служили Россійскому Престолу разныя службы въ боярахъ, въ фельдмаршалахъ и другихъ самыхъ знатнѣйшихъ чинахъ; жалованы были помѣстьями и вотчинами. Исторія Россійской Имперіи показываетъ, что многіе изъ князей Голицыныхъ, какъ въ древнія, такъ и въ новѣйшія времена, стяжали роду своему славу подвигами и трудами, подъятыми на пользу Отечества, какъ въ военной, такъ и въ гражданской службѣ, и награждаемы были орденами и другими знаками почестей и Монаршихъ милостей. Сказанное о родѣ князей Голицыныхъ доказывается, сверхъ Исторіи Россійской, Бархатною Книгою и родословною князей Голицыныхъ, хранящеюся въ Герольдіи и напечатанною въ книгѣ называемой Древняя Россійская Вивліоѳика, въ части IV".

Такимъ образомъ совершилась окончательная, оффиціальная санкція [1]) происхожденія Гедиминовичей отъ Рюриковичей; но при этомъ самая родословная 1790 года представляется документомъ далеко неполнымъ, иногда даже невѣрнымъ. Оказывается, такимъ образомъ, что рукописные генеалогическіе матеріалы о голицынскомъ родѣ далеко не могутъ служить безусловнымъ авторитетомъ для изслѣдователя и слишкомъ мало освѣщаютъ даль и глубь генеалогическихъ развѣтвленій рода въ прошедшихъ вѣкахъ.

---

[1]) Сочинитель замѣчательной по своей негодности книжечки: «Долгорукіе, Долгоруковы и Долгорукіе-Аргутинскіе», изданной «подъ редакціею и отвѣтственностью кн. Всеволода Долгорукова» (Спб., 1869, стр. 8). утверждаетъ, что на признаніе въ Гербовникѣ Гедиминовичей потомками Рюрика имѣлъ вліяніе бывшій тогда генералъ-прокуроромъ князь Куракинъ (потомокъ Гедимина). Откуда подобное извѣстіе?

Digitized by Google

Перейдемъ къ рукописнымъ источникамъ относительно *біографической* части настоящаго труда. Къ сожалѣнію, мы прежде всего должны откровенно признаться, что у представителей все еще довольно многочисленнаго рода князей Голицыныхъ, не сохранилось, сколько намъ извѣстно, *семейныхъ архивовъ*, т. е. собранія фамильныхъ бумагъ, грамотъ и всякаго рода актовъ, подразумѣвая подъ выраженіемъ „архивъ“, такія цѣнныя и въ порядкѣ сохраняемыя коллекціи бумагъ, какъ архивы князя Воронцова, князя Вяземскаго, графа Шереметева, графа Строганова, Боде-Колычева, и друг. Отрасли голицынскаго рода дробились быстро и съ нимъ шли въ раздѣлъ и раздачу не только родовыя вотчины [1]), но и родовыя бумаги. Майораты у насъ не удержались и гражданское законодательство продалжало дѣлить все по ровну. Не надо тоже забывать, что съ 1725 по 1742 годъ, вся голицынская фамилія терпѣла гоненія, подвергалась конфискаціямъ, и что въ это тяжелое время, безъ сомнѣнія, многое гибло безвозвратно. Еще ранѣе, послѣ ссылки 1689 года, погибло все богатое имущество князя Василія Васильевича (№ 19). Наконецъ, семейныя грушы и очаги каждой отрасли, въ которыхъ всегда концентрировались прежде общіе интересы рода, тоже постепенно угасали. Впрочемъ, нельзя не упомянуть, что у вице-канцлера князя Александра Михайловича (№ 57), было нѣчто въ родѣ семейнаго архива, въ то время (въ концѣ прошлаго столѣтія), когда четвертая, младшая отрасль голицынской фамиліи играла первенствующую роль въ нашемъ родѣ, въ царствованіе Екатерины,—*въ этотъ золотой вѣкъ для голицынскаго рода*. Послѣ вице-канцлера осталось огромное

---

[1]) Изъ древнихъ голицынскихъ вотчинъ, жалованныхъ до Петра I, въ Голицынскомъ родѣ сохранилось только, кажется, одно имѣніе Вязёмы, подъ Москвою (вотчина князя Бориса Алексѣевича—№ 24), принадлежащая свѣтл князю Дмитрію Борисовичу (№ 344).

Digitized by Google

собраніе бумагъ, которое было передано навсегда въ Архивъ Министерства Иностранныхъ Дѣлъ, въ Москвѣ, племянникомъ его, княземъ Сергѣемъ Михайловичемъ (№ 104). Въ многочисленныхъ картонахъ этого собранія, нынѣ уже разобранныхъ, но никѣмъ еще не разработанныхъ [1]), находится не мало и семейныхъ бумагъ, но относящихся болѣе до четвертой линіи князей Голицыныхъ. Мы слышали, впрочемъ, что и у самаго князя Сергѣя Михайловича было не мало фамильныхъ бумагъ; но въ настоящее время, голицынскій родъ не можетъ все-таки указать на болѣе или менѣе обширное или интересное хранилище своихъ родовыхъ хартій. Полагаемъ, что главными тому причинами было именно дробленіе отраслей и имуществъ, и бывшія по временамъ гоненія, хотя нельзя не признавать и нѣкотораго рода безпечности у нашихъ ближайшихъ предковъ по части охраненія родовыхъ пергаментовъ и семейныхъ бумагъ. Безъ сомнѣнія, что въ тѣхъ немногочисленныхъ русскихъ родахъ, гдѣ сохранились архивы, не мало способствовала этому отрадному явленію сама малочисленность родичей, медленное количественное развитіе извѣстной отрасли, незначительное дробленіе имуществъ и какія-нибудь другія благопріятныя обстоятельства (напр. у гр. Шереметевыхъ, кн. Воронцовыхъ, гр. Строгановыхъ, и друг.).

Все это, однако, не лишало составителя настоящаго труда возможности пользоваться въ нѣкоторыхъ случаяхъ семейными бумагами, отчасти уцѣлѣвшими у того или другаго изъ членовъ рода.

Остаются, затѣмъ, *бумаги и акты оффиціальнаго происхожденія*, которыхъ разсыпано множество по архивамъ, начиная отъ Депутатскихъ Собраній до высшихъ государственныхъ канцелярій, и отъ уѣздныхъ судовъ

[1]) Мы слышали, что надъ разборомъ этимъ трудился г. Рачинскій. Бумаги разобраны по картонкамъ и снабжены прекрасными описями.

Digitized by Google

до Государственнаго Совѣта. Но возможно-ли исчерпать, и даже осмотрѣть подобный матеріалъ на пространствѣ необъятной Россіи? И куда не заносила судьба, обязанности службы, а иногда—свобода и досугъ разныхъ князей Голицыныхъ, бывавшихъ, еще въ XVII вѣкѣ, и тобольскими воеводами, и въ ссылкѣ въ Пинегѣ; дочери которыхъ провожали мужей въ Хиву, отцы, которые содержались въ варшавскихъ тюрьмахъ Польскихъ Королей? Куда не заносила судьба Голицыныхъ фанатиковъ римскаго закона, миссіонерствовавшихъ тому около 100 и 50 лѣтъ въ Сѣверной Америкѣ и Китаѣ? Тутъ существуютъ очевидно условія, которыхъ невозможно одолѣть и исторія никакого иного дворянскаго рода не представляетъ такихъ трудностей. По мѣрѣ силъ, мы пользовались и архивными матеріалами, насколько они намъ могли быть доступны. *Послужные списки*, попадавшіеся въ архивахъ, а также сообщенные частными лицами—служили для насъ весьма цѣннымъ матеріаломъ, равно какъ и *метрическія выписи*.

Но для трудовъ подобныхъ нынѣ предлагаемому, доведенному до нашихъ дней, существуетъ еще одинъ родъ источниковъ, который мы охарактеризовали бы словомъ—*семейное преданіе*, то есть *та устная, преемственная передача всякаго рода свѣдѣній и показаній*, какъ относительно области генеалогической, такъ и біографической, которая играетъ большую роль въ исторіи каждаго рода. Кромѣ того, путемъ неутомимыхъ *распросовъ* въ теченіи долгихъ лѣтъ у лицъ свѣдущихъ вообще, или имѣвшихъ близкія сношенія съ тѣми или другими членами рода, намъ удавалось узнать многое, пополнить серьезные пробѣлы, исправить нѣкоторыя показанія, убѣдиться даже въ дѣйствительности или лживости какой нибудь ходячей молвы, какого нибудь даже *ложнаго* преданія,—ибо къ устнымъ источникамъ слѣдуетъ все-таки относиться крайне осторожно и сдержанно. Всѣ подобныя показанія, по возмож-

Digitized by Google

ности, повѣрялись, и въ случаѣ они найдутъ мѣсто на этихъ страницахъ, то всегда съ оговоркою, что это не болѣе какъ преданіе или слухъ. Много устнаго матеріала собрано нами тоже отъ различныхъ представителей рода.

III

Происхожденіе рода. Существуетъ-ли связь между Рюриковичами и Гедиминовичами?

Начальная исторія нашихъ выѣзжихъ боярскихъ родовъ принадлежитъ къ труднѣйшимъ задачамъ русской древности, доселѣ остающимися нерѣшенными за недостаточностью положительныхъ данныхъ [1]). Князья Голицыны— были родомъ „пріѣзжимъ“, „въѣзжимъ“, родомъ „пришлымъ“, и относительно его изслѣдователь встрѣчаетъ не малыя затрудненія для опредѣленія личности древнѣйшаго родоначальника. Восходящая лѣстница отъ основателя рода, князя Михаила Ивановича Голицы-Булгакова (№ 1) до Гедимина не подлежитъ сомнѣнію, вполнѣ ясна и полна, но затѣмъ важный вопросъ о томъ: кто такой былъ Гедиминъ, остается неразрѣшеннымъ. Трудно предположить, чтобы онъ разъяснился теперь, послѣ того какъ предки наши весьма часто, хотя и совершенно безплодно, работали для разъясненія этой исторической загадки. Потомокъ-ли онъ Рюрика чрезъ князей Полоцкихъ, или прирожденный Литвинъ, родившійся въ скромной долѣ, а потомъ, благодаря дарованіямъ и отвагѣ, возвысившійся и возвеличившійся въ то далекое время, смѣлый рыцарь-авантюристъ, лично завоевавшій для себя огромный край, достигшій могущества и славы?

---

[1]) А. Барсуковъ: Родъ Шереметевыхъ; Спб. 1881, т. I, стр. 1.

Digitized by Google

Существуютъ, какъ извѣстно, показанія, и за, и противъ, завѣщанныя нами русскими и польскими лѣтописцами. Участіе послѣднихъ въ передачѣ свѣдѣній о происхожденіи Литовскихъ князей наиболѣе повредило ясному разумѣнію и вѣрной передачѣ фактовъ, сюда относящихся. Трудно теперь разобраться спустя столько столѣтій во множествѣ противорѣчащихъ другъ другу извѣстій и легендъ, пущенныхъ въ ходъ благодаря недобросовѣстности и лживости польскихъ хроникъ. Не разъ уже изслѣдователи работали надъ разъясненіемъ этой путаницы, но безуспѣшно, такъ что вопросъ о происхожденіи Литовскихъ князей,—вопросъ, имѣющій большое значеніе для исторіи развѣтвленія русскихъ родовъ гедиминовскаго племени, для его внутренней окраски и характеристики, для оцѣнки значенія, которое они имѣли въ старину,—не можетъ быть разъясненъ положительно.

Карамзинъ полагаетъ, согласно Длугошу, что Гедиминъ былъ конюшимъ Литовскаго князя Витена, или, вѣроятнѣе,—Буйвида; что онъ злодѣйски умертвилъ своего Государя „и присвоилъ себѣ господство надъ всею землею Литовскою“ [1]).

По мнѣнію Соловьева, извѣстія о происхожденіи Гедимина служатъ примѣромъ сильныхъ противорѣчій, которыми наполнены источники литовской и малороссійской исторіи. Кромѣ легенды объ убійствѣ Витена своимъ конюшимъ, существуютъ показанія о томъ, что Гедиминъ былъ сыномъ Витенеса и получилъ престолъ литовскій по смерти отца, пораженнаго громомъ; есть также извѣстіе, что Гедиминъ былъ братомъ Витенеса. Показанія польскихъ хроникъ Мѣховиты, Длугоша, Бѣльскаго, Кромера, и Стрыйковскаго полны, однимъ словомъ, противорѣчій и несообразностей. Соловьевъ держится первоначальной

[1]) Истор. Госуд. Росс. (2-е изд.), 4, 206, и примѣч. 266.

Digitized by Google

версіи, т. е. что Гедиминъ былъ конюшимъ Витена, *такъ какъ лѣтописцамъ было выгоднѣе позднѣе измѣнить первое преданіе въ пользу сильнаго потомства Гедимина* [1]).

Приводимъ два главнѣйшихъ показанія стараго „гермогеновскаго“ родословца, хранящагося въ Московскомъ Архивѣ Иностранныхъ Дѣлъ [2]), о личности Гедимина, но показанія неясно лишь опредѣляющія самое происхожденіе его:

„Въ лѣто 6825, Князь Великій Юрья Даниловичъ Московской и князь Великій Михайло Ярославичъ Тверской поидоша вскорѣ въ Орду о великомъ княженіи Володимерскомъ; и Князь Великій Михайло Тверской... (тутъ пропускъ), а Князь Великій Юрій Московскій пріиде изъ Орды и сяде на великое княженіе Владимерское; и видѣ многіе грады запустѣвшая и людей въ нихъ мало собирающихся и печалью одержимъ бѣ. По убіеніи убо Великаго Князя Михаила Всеволодовича Кіевскаго и Черниговскаго, разсыпашася Измаилтяне по всей Русской земли, яко птицы полетоша, и христіанскій родъ весь мечи закалающе, другихъ же въ плѣнъ отвожаху, а оставшія люди гладъ и смерть погубляше: сія убо случишася грѣхъ ради нашихъ. Великій же Князь Юрья Даниловичъ разсылаше по градомъ и мѣстомъ, веляше собрати оставшая люди; посла убо сего Гедименика на Волынскую землю, и на Кіевскую, и объ-сю страну Немьянска, наполнити плѣнныя грады и веси, а у оставшихъ имати дани; и съ нимъ посла нѣкоего мужа славна, именемъ Боренка, и иныхъ множайшихъ. Сей же рѣченный Гедименикъ бѣ мужъ храбръ зѣло и велика разума, начатъ дани брати на людехъ и сокровища изыскивати, и обогатися зѣло, и собра къ себѣ множество людей, и дая имъ неоскудная потребная, *и начатъ владѣти многими землями*, и назвася отъ нихъ Князь Великій Геди-

[1]) С. Соловьевъ: Исторія Россіи, т. 3, стр. 293 и 410 (М. 1870).

[2]) Временникъ Моск Общ. Ист. и Др. Росс.; т. X, стр. 74—75 (М. 1851).

Digitized by Google

манъ Литовскій первый, несогласіемъ Великихъ Князей, Русскихъ Государей и межъусобными браньми. Князь же Великій Гедиманъ дѣтей своихъ посади по городамъ: Мондовиту даде Карачевъ и Слонимъ, а Нариманту Пинескъ, а Евнутью Вилну; Князь же Витебскій сыновъ у себя не имѣлъ, и принялъ Евнутья къ дощѣ своей, въ Витепскъ. А Олгерду, Королеву отцу, далъ Креву, да Ктому, а Кестутью далъ Троки, а Корьяду Новгородокъ; а Любарта принялъ Волынскій Князь во всю землю Волынскую, и женился у него, и достася ему Володимеръ Волынскій, да Случескъ".

Лѣтописецъ Спасской церкви въ Казани, согласно тому же „родословцу", заключаетъ въ себѣ еще слѣдующій отрывокъ о Гедиминѣ и его происхожденіи, какъ конюшеннаго Витена, женившагося на его вдовѣ:

„Въ лѣто 6745, по плѣненіи безбожнаго Царя Батыя, избѣжалъ отъ плѣна его нѣкій князецъ именемъ Витянецъ, рода Полотскихъ Князей, и вселися въ Жомоть, у нѣкоего бртника, и поятъ у него дщерь въ жену себѣ и пребысть съ нею 30 лѣтъ бездѣтенъ, и убіенъ бысть громомъ. И послѣ князя Витянца, поятъ жену его рабъ его, конюшецъ, именемъ Гедименикъ, и роди отъ нея 7 сыновъ: 1) Мантоникъ, 2) Наримантикъ, 3) Евнутикъ, 4) Олгердикъ, 5) Кестутикъ, 6) Кириандикъ, 7) Любартикъ".

Но если существуетъ столько разнорѣчій относительно такой крупной личности, какъ Гедиминъ, то нельзя не ожидать еще болѣе шаткихъ показаній о его восходящемъ родословіи, о томъ, — кто этотъ князь Витенъ, который почитается то братомъ, то отцомъ Гедимина, да и откуда идутъ Гедиминовичи? Если Гедиминъ не личный, такъ сказать, авантюристъ безъ роду и племени, а преемникъ Литовскихъ Князей, то любопытно разъяснить родовыя связи этихъ Князей и установить на основаніи историческихъ неопровергаемыхъ показаній или хартій: дѣйствительно-ли у нихъ

Digitized by Google

одинъ общій прародитель съ Князьями Русскими и Кіевскими, въ лицѣ Рюрика?

Не надо забывать, что южные, малороссійскіе лѣтописцы находились весьма часто подъ вліяніемъ польскихъ своихъ сосѣдей, и поэтому извѣстія ихъ, касающіяся Литвы и Польши, отличаются нѣкоторою неустойчивостью, а часто и невѣрностью: поэтому, родословіе князей Полоцкихъ, главнымъ образомъ основанное на данныхъ южныхъ и литовскихъ лѣтописей, никогда не могло быть окончательно установлено, признано и закрѣплено, съ такою же авторитетностью и достовѣрностью, какъ родословіе Князей Русскихъ. Карамзинъ очевидно вовсе не довѣрялъ литовскимъ родословнымъ и потому ограничивалъ родъ Князей Полоцкихъ предѣлами исторической достовѣрности; они не выходятъ у него изъ нижеслѣдующихъ рамокъ: [1])

	№ отповскій
Колѣно V (отъ Рюрика)	
1. Вел. Князь Изяславъ Владиміровичъ	
Колѣно VI	
2. Брячиславъ Изяславичъ.	1
Колѣно VII	
3. Всеславъ Брячиславичъ.	2
Колѣно VIII	
4. Рогволодъ Всеславичъ	3
5. Романъ Всеславичъ	3
6. Борисъ Всеславичъ	3
7. Глѣбъ Всеславичъ.	3
8. Давидъ Всеславичъ	3
9. Ростиславъ Всеславичъ	3
10. Святославъ-Григорій Всеславичъ	3

[1]) Родословныя владѣтельныхъ Князей Россійскихъ (приложеніе къ Истор. Гос. Росс., роспись VII-я).

Digitized by Google

N Всеславовна, за сыномъ Греческаго Императора Алексія 3

Колѣно IX

11. Василько Рогволодовичъ 4
12. Иванъ Рогволодовичъ 4
13. Брячиславъ Борисовичъ (зять Мстислава Великаго, 1129 г.) 6
14. Рогволодъ Борисовичъ, зять Изяслава II, 1144 г. 6
15. Всеволодъ Глѣбовичъ 7
16. Володарь Глѣбовичъ 7
17. Ростиславъ Глѣбовичъ 7
18. Вячеславъ Святославичъ 10
19. Давидъ Святославичъ 10
Евфросинія Святославовна 10
Гориславa Святославовна 10

Колѣно X

20. Всеславъ Васильковичъ (жен. на сестрѣ Мстислава Храбраго, 1103 г.) 11
21. Володька Васильковичъ 11
22. Брячиславъ Васильковичъ 11
N Васильковна, за сыномъ Всеволода II Ольговича, 1144 г. 11
23. Глѣбъ Рогволодовичъ 14
24. Глѣбъ Всеволодовичъ 15
25. Василько Володаровичъ 16

Колѣно XI

26. Николай Володьковичъ 21
27. Андрей Володьковичъ 21
28. Василько Брячиславичъ (зять Давида Смоленскаго, 1195 г.) 22

Колѣно XII

29. Изяславъ Николаевичъ 26
30. Всеславъ Николаевичъ 26
N Васильковна, за Всеволодомъ Великимъ, 1209 г. 28

Digitized by Google

Нашего историографа, какъ видно, не соблазнили ни Тройдены, ни Молковды, ни Давилы, ибо въ приведенной росписи не видно перехода къ родословной литовской легендѣ польскихъ лѣтописцевъ и изслѣдователей, преемниковъ баснописцевъ, въ родѣ Мартина Галла и Кадлубка. Историографъ ограничился лишь тѣми живыми лицами, за существованіе которыхъ ручаются прочные историческіе факты и добросовѣстность русскихъ лѣтописныхъ сказаній.

Соловьевъ значительно сокращаетъ развѣтвленіе племени Изяслава Владиміровича и отчасти его видоизмѣняетъ. Схема его родословія представляется въ слѣдующемъ видѣ: [1])

	№ отцовскій
Колѣно V (отъ Рюрика)	
1. Вел. Князь Изяславъ Владиміровичъ	
Колѣно VI	
2. Брячиславъ Изяславовичъ	1
3. Всеславъ Изяславовичъ	1
Колѣно VII	
4. Рогволодъ Всеславичъ (упомин. 1127 г.) . . .	3
5. Святославъ Всеславичъ (упомин. 1140 г.) . .	3
6. Романъ Всеславичъ († 1116 г.)	3
7. Давидъ Всеславичъ, жен. на дочери Мстислава Великаго.	3
8. Глѣбъ Всеславичъ, жен. на дочери Ярополка Изяславича († 1118 г.).	3
9. Ростиславъ Всеславичъ (упом. 1140 г.) . . .	3
10. Борисъ Всеславичъ († 1128 г.).	3
Колѣно VIII	
11. Василько Святославичъ (упом. 1132 г.) . . .	5

[1]) С. Соловьевъ: Истор. Россіи, томъ 2, прилож., родословная табл. 2-я, № 5 (М. 1869).

Digitized by Google

12. Брячиславъ Давидовичъ (упом. 1127 г.) . . . 7
13. Всеволодъ Глѣбовичъ (упом. 1158 г.). . . . 8
14. Ростиславъ Глѣбовичъ (упом. 1158 г.) . . . 8
15. Володарь Глѣбовичъ (упом. 1159 г.) 8
16. Рогволодъ Борисовичъ, жен. (1143 г.) на дочери Изяслава Мстиславича. 10

Колѣно IX

17. Всеславъ Васильковичъ (упом. 1166 г.) . . . 11
18. Брячиславъ Васильковичъ (упом. 1158 г.) . 11
19. Володарь Васильковичъ (упом. 1159 г.). . . . 11
20. Василько Брячиславичъ (упом. 1180 г.) . . 12
21. Глѣбъ Ростиславичъ (упом. 1158 г.). 14
22. Всеславъ Рогволодовичъ (упом. 1160 г.). . . 16
23. Глѣбъ Рогволодовичъ (упом. 1180 г.). 16

Колѣно X

24. Микула Брячиславичъ 18

Колѣно XI

25. Всеславъ Микуличъ (упом. 1180 г.) 24

Какъ видно, разногласіе въ обоихъ росписяхъ, у Карамзина и Соловьева, значительное, прямо указывающее на шаткость нашихъ лѣтописныхъ источниковъ относительно тѣхъ великокняжескихъ родовъ, которые тяготѣли къ Литвѣ и Польшѣ. Связь Гедиминовичей съ Рюриковичами, однимъ словомъ, ими не признавалась, такъ какъ они нигдѣ не высказались въ пользу этого положенія.

Послѣ столь авторитетныхъ именъ, неумѣстно можетъ быть упоминать о схемѣ родословія князей Полоцкихъ, составленной г. Петровымъ [1]); но мы приводимъ ее для полноты нашего генеалогическаго обзора:

У Петрова, Всеславъ Брячиславичъ (VII-е колѣно отъ Рюрика) имѣлъ семь сыновей, отъ которыхъ произошло нижеслѣдующее потомство, въ которомъ (колѣно X), отъ Ростислава Рогволодовича, пошло то сомнительное

[1]) Исторія родовъ русск. дворянства; Спб. 1886, стр. 13.

Digitized by Google

развѣтвленіе рода, вплоть до Гедимина, на которое ссылаются литовскіе лѣтописцы:

	№ отцовскій
Колѣно VII (отъ Рюрика)	
1. *Всеславъ Брячиславичъ* († 1101 г.)	
Колѣно VIII	
2. Романъ Всеславичъ († 1114 г.)	1
3. Глѣбъ Всеславичъ († 1119 г.)	1
4. *Борисъ Всеславичъ* († 1128 г.)	1
5. Давидъ Всеславичъ	1
6. Ростиславъ Всеславичъ	1
7. Рогволодъ Всеславичъ	1
8. Святославъ-Георгій Всеславичъ	1
Колѣно IX	
9. Всеволодъ Глѣбовичъ (упом. 1158 г.)	3
10. Владиміръ Глѣбовичъ (упом. 1166 г.)	3
11. Ростиславъ Глѣбовичъ (уп. 1158 г.), жен. на Звѣнославѣ	3
12. Брячиславъ Борисовичъ	4
13. *Рогволодъ Борисовичъ* (уп. 1166 г.).	4
14. Василій Рогволодовичъ	7
15. Иванъ Рогволодовичъ.	7
Гориславa-Евдокія Святославовна.	8
Предислава Святославовна—Св. Евфросинія († 23 мая 1174 г.)	8
16. Вячеславъ Святославичъ	8
17. Давидъ Святославичъ.	8
Колѣно X	
18. Василій Владиміровичъ	10
19. Глѣбъ Ростиславовичъ	11
20. *Ростиславъ Рогволодовичъ*	13
21. Глѣбъ Рогволодовичъ (упом. 1181 г.)	13
22. Всеславъ Васильевичъ (упом. 1181 г.)	14
23. Владиміръ Васильевичъ	14

Digitized by Google

24. Брячиславъ Васильевичъ (упом. 1181 г.). . . 14
Киринія Вячеславовна 16
Ольга Вячеславовна 16

Колѣно XI

25. *Давилъ Ростиславовичъ* 20
26. *Молковдъ Ростиславовичъ*. 20
27. Николай Владиміровичъ 23
28. Андрей Владиміровичъ (упом. 1181 г.) 23
29. Василій Брячиславичъ (упом. 1199 г.) 24

Колѣно XII

30. *Видъ Давиловичъ*. 25
31. *Ердень Давиловичъ* 26
32. *Миндовгъ Молковдовичъ*. 26
33. Изяславъ Николаевичъ 27
34. Всеволодъ Николаевичъ (упом. 1181 г.) 27

Колѣно XIII

35. *Тройденъ Видовичъ*. 30
36. *Андрей Ерденовичъ*, епископъ Тверской . . . 31
37. *Войшелгъ Миндовговичъ*. 32
38. *Довмонтъ Миндовговичъ*, Князь Псковскій . . 32

Колѣно XIV

39. *Витенъ Тройденовичъ* 35

Отношеній послѣдняго къ Гедимину, Петровъ, однако, положительно не установляетъ; за то, въ другомъ мѣстѣ (стр. 172), упоминаетъ, что Гедининъ былъ сыномъ Князя Литовскаго Лютувера, не распространяясь болѣе по этому поводу.

При попыткахъ разсѣять туманъ столѣтій, отдѣляющихъ насъ отъ начала XIV вѣка (эпохи появленія Гедимина), изслѣдователю позволительно взять къ себѣ на помощь не одни лѣтописныя сказанія и письменныя свидѣтельства (столь рѣзко другъ другу противурѣчащія въ данномъ случаѣ, какъ напр. показанія „Annales Olivienses“,

Digitized by Google

Длугоша, Мѣховиты, Бѣльскаго, Кромера, Быховца, Стрыйковскаго, и друг.), но и взглянуть на предметъ спора и сомнѣній сквозь призму общаго характера событій, сказаній, даже національности свидѣтелей-лѣтописцевъ, и т. п. При пользованіи этимъ правомъ, усматривается поразительная неустойчивость въ фактахъ и показаніяхъ, какъ только южная лѣтопись заговоритъ о Литвѣ, о Польшѣ, о чемъ-то не-русскомъ, чужомъ; чувствуется, что южная лѣтопись говоритъ съ чужого голоса, что она путаетъ. Поэтому, какъ только изслѣдователь доходитъ до Рогволодовъ и Всеславовъ, до Гориславъ и Звѣниславъ, онъ теряетъ нить, идетъ ощупью. Два величайшихъ знатока отношеній великокняжескихъ родовъ древней Руси, Карамзинъ и Соловьевъ, даютъ намъ тоже различныя родословныя схемы о Князьяхъ Полоцкихъ. Что же сказать о дальнѣйшихъ развѣтвленіяхъ, о томъ моментѣ, когда въ XI-мъ колѣнѣ отъ Рюрика, литовскіе лѣтописцы придаютъ Ростиславу Рогволодовичу сыновей Давила и Молковда, откуда идутъ до Витена и Гедимина, причемъ они не съумѣли окончательно установить связь Гедимина съ Витеномъ,—братъ-ли онъ его, или сынъ (слѣдовательно, самъ изъ рода Литовскихъ Князей), или скромный конюшій, женившійся на вдовѣ Витена?

И Карамзинъ, и Погодинъ [1]), и Соловьевъ склонялись къ вѣроятію послѣдняго показанія; но въ настоящее время, легенда эта опровергается свидѣтельствомъ одного современнаго акта, долго ускользавшаго отъ вниманія изслѣдователей. Оказывается, что *Гединиъ не былъ конюшимъ Витена, а его роднымъ братомъ*, хотя нельзя не признать за Гединиомъ характера вполнѣ самостоятельнаго самородка и политическаго „самоучки“, ибо ни онъ, ни его потомство не имѣли общихъ чертъ съ потом-

[1]) Мы слышали лично отъ М. П. Погодина, что онъ твердо держался этой послѣдней легенды.

Digitized by Google

ками Рюриковой крови. Показаніе о томъ, что Гедиминъ былъ роднымъ братомъ Витена, ясно выражено въ одной грамотѣ совѣта рижскаго магистрата къ Гедимину, отъ 24 ноября 1322 г., имѣвшей цѣлью побудить послѣдняго къ заключенію мира съ Тевтонскимъ орденомъ, не иначе, какъ при участіи архіепископа и города Риги. Въ ней говорится слѣдующее: «Illustri principi, domino Gedemynde, Dei gratia Lethwinorum Ruthenorumque regi, consules civitatis Rigensis salutem in Domino. Noveritis, nos litteram vestram breviter destinatam recepisse, in qua percepimus, quod pacem et trengas nobiscum contrahere essetis paratis, sicut Vithene, bonae memoriae *frater vester et antecessor*, nobiscum habuit et quod super eo nuntios nostros ad vos secure mitteremus, sed pro fratribus (Theutonicis) hoc facere non possumus. Nam ipsi mittunt nuntios suos ad vos, quando volunt, quod nos facere non poterimus, et quicquid ipsi ordinant, penitus ignoramus nihil ipsi nobis revelant» [1]). Профессоръ Никитскій [2]) впервые обратившій вниманіе на эту грамоту, справедливо полагаетъ, что было бы излишне распространяться о значеніи этого нѣмецкаго извѣстія сравнительно съ показаніями литовскихъ лѣтописцевъ; достаточно замѣтить, что свидѣтельства помянутыхъ лѣтописцевъ совершенно сказочнаго характера и основаны, по всей вѣроятности, на какихъ-либо неясныхъ преданіяхъ, если не на какихъ-либо позднѣйшихъ предположеніяхъ о минувшемъ времени,—тогда какъ рижская грамота представляетъ первое собственно историческое свидѣтельство. Она есть не что иное, какъ современный Гедимину оффиціальный актъ, который отдѣлялся отъ времени вокняженія Гедимина меньше чѣмъ десяткомъ лѣтъ,

[1]) Bunge: Liv-, Esth- und Curländisches Urkundenbuch; B. VI, S. 466—467; «Русско-Ливонск. акты», № 53.

[2]) Русская Старина, 1871 г., августъ, стр. 162—166, въ статьѣ: «Кто такой былъ Гедиминъ»?

Digitized by Google

когда хорошо могли быть извѣстны отношенія Гедимина къ его предшественнику Витену.

Такимъ образомъ падаетъ и мнѣніе Нарбута [1]) о томъ, что Гединиъ былъ *сыномъ* Витена, основанное на нѣсколькихъ словахъ его въ письмѣ къ папѣ Іоанну XXII: „ista enim, pater reverende, vobis scripsimus ut sciatis, quare *progenitores nostri* in errore infidelitatis... decessemus“... Въ этомъ же письмѣ Гединиъ называетъ Витена только своимъ предшественникомъ (praedecessor), а не отцомъ, и не братомъ, на что опирался проф. Соловьевъ, чтобы доказать непринадлежность Гедимина къ династіи Литовскихъ Князей [2]); но это вовсе не было обязательнымъ для пишущаго. Въ рижской же грамотѣ, Витенъ прямо названъ *братомъ* Гедимина; при этомъ нельзя толковать, что это названіе было только любезностью со стороны магистрата, какимъ-то „титуломъ“, дающимся каждому властелину, независимо отъ того, дѣйствительно-ли существуетъ подобное родство между обоими правителями? Отнынѣ *Гединиъ долженъ быть навсегда признанъ братомъ владѣтельнаго въ Вильнѣ Князя Витена и членомъ династіи Литовскихъ Князей*, а не авантюристомъ, сыномъ конюха, или человѣкомъ низкаго происхожденія.

Мы видимъ, кромѣ того, рѣзкое отличіе этого потомства уже въ тѣхъ Князьяхъ, которыхъ литовскія сказанія выставляютъ ближайшими родичами Ростислава Рогволодовича. Не симпатична намъ черта Брячислава Полоцкаго, разграбившаго Св. Софію. Псковскій Князь Довмонтъ (въ язычествѣ—Арвидъ, во Святыхъ — Тимофей), былъ, правда, литовскаго происхожденія, но по Псковской лѣтописи, онъ не былъ сыномъ Миндовга, а его племянникомъ, братомъ Тройната и Товтивилла; по Воскресенской же

[1]) Dzieje narodu litewsk. IV, 455.

[2]) Соловьевъ: Ист. Росс. т. 3 (изд. 4, М. 1870), стр. 410—411.

Digitized by Google

лѣтописи [1])—сыномъ Войшелга. Онъ прибѣгаетъ въ Псковъ съ 300 дружинниками, въ 1266 году, но отнюдь не вслѣдствіе стремленія вернуться какъ бы назадъ, на родину, въ русскую землю, въ русскій городъ, а по необходимости, вслѣдствіе безпорядковъ и усобицъ, возникшихъ на Литвѣ послѣ убійства Миндовга. Прибылъ онъ въ очень удобное для себя время, когда Псковичи всюду искали себѣ Князя и не находили себѣ его „по сердцу“; они вскорѣ посадили Довмонта на Всеволодовомъ престолѣ, но не какъ Князя Рюриковой крови, а какъ чужеземца, который явился къ нимъ съ добрыми намѣреніями, имъ понравился, принялъ тотчасъ же христіанство, „взбнувся яко отъ сна отъ идольскаго служенія“, и затѣмъ сталъ обязательно „воевать Чудь и Нѣмцевъ“, вплоть до 1299 года, наконецъ прославился своимъ благочестіемъ и причтенъ былъ Церковью къ лику Святыхъ. Въ признаніи Довмонта Псковскимъ Княземъ, отразилась самая легкость призванія Русью и первыхъ своихъ иноземныхъ князей, ибо Довмонтъ былъ въ глазахъ Псковичей тоже княземъ безусловно чужимъ, не имѣвшимъ ничего общаго съ Рюриковичами. Такъ характеризуетъ его избраніе самый разсказъ мѣстныхъ псковскихъ лѣтописцевъ, которые не преминули бы, въ противномъ случаѣ, упомянуть о его связи съ Рюриковскимъ домомъ чрезъ князей Полоцкихъ [2]).

Еще болѣе отрицательныхъ указаній встрѣчаемъ мы касательно отсутствія преемственности Гедиминовичей отъ Рюриковичей, при взглядѣ на потомство Гедимина, ибо представители его еще менѣе обладаютъ свойствами князей Рюриковой крови. Та часть ихъ, которая своими симпатіями прилегала къ Западу и Литвѣ—быстро усвоивала себѣ типъ Ляха, уходила въ польскій міръ, въ міръ нерусскій, въ міръ католическій. Неужели Ягайло могъ

[1]) Полн. Собр. русск. лѣт. VII, 253.
[2]) Полн. Собр. русск. лѣт. III, 58; IV, 40. 180; V, 192—193.

Digitized by Google

быть Рюриковичемъ?.. Русское историческое чутье отвѣчаетъ на это положительнымъ—нѣтъ!.. Другая часть потомства, тяготѣвшая къ Россіи, сбросила съ себя польско-литовскій обликъ, преобразилась, переработала себя, воплотилась въ русское тѣло, вступила въ брачные союзы съ русскими княжнами, и, наконецъ, въ лицѣ Мстиславскихъ, Патрикѣевичей, Бѣльскихъ и многихъ другихъ отраслей, навсегда и прочно освоилась съ русскимъ тѣломъ и на вѣки въ него внѣдрилась. Съ конца XIV-го вѣка, Литва начала распадаться и раздваиваться: одна половина ея повернулась къ Западу, а другая къ Москвѣ. Въ этой второй половинѣ, задолго еще до перехода Князя Патрикѣя Александровича на службу русскаго Великаго Князя (въ 1408 году), многіе Князья были уже православными, съ русскими симпатіями, съ русскими женами и семействами, владѣли русскими городами, и т. под. Тутъ было коренное различіе: одна половина Гедиминовичей ополячивалась, между тѣмъ какъ другая перерождалась въ русскихъ; поэтому, для голицынскаго рода (а также для тѣхъ родовъ, которые стоятъ съ нимъ въ одинаковыхъ условіяхъ относительно ихъ появленія на русской землѣ), *нѣтъ никакой причины добиваться признанія себя за потомковъ Рюриковичей.* То обстоятельство, что Патрикѣевичи сами порвали издавна, далеко еще до появленія князя Михаила Ивановича Голицы, всѣ внутреннія связи съ полячившеюся католическою Литвою, что они сами выработали изъ себя русскихъ людей, и что въ ту эпоху когда Литва распадалась на-двое, они стали у престола Великихъ Князей Московскихъ, а не у престола венгерско-польской Ядвиги [1]), — *составляетъ не мень-*

[1]) Мы имѣли уже случай возражать противъ попытокъ связывать происхожденіе Голицыныхъ отъ Ягеллонидовъ, и т. п.—попытокъ, можетъ быть очень лестныхъ, но къ которымъ съ русской точки зрѣнія, нельзя не относиться иронически и презрительно, тѣмъ болѣе, что онѣ грѣшатъ противъ исторіи. См. наше письмо въ редакцію «Новаго Времени», 1879, № 1175, стр. 1 и

Digitized by Google

шую заслугу, чѣмъ преемственное поколѣнное происхожденіе отъ Рюрика.

Намъ кажется, затѣмъ, достаточно доказаннымъ, что Гедиминовичи совершенно особое, самостоятельное племя отъ Рюриковичей, не смотря на кажущуюся авторитетность нашихъ оффиціальныхъ родословныхъ кодексовъ [1]). Вопросъ этотъ слѣдуетъ теперь считать навсегда покончennымъ и разрѣшеннымъ.

IV

Потомство Гедимина. Патрикѣевичи и Булгаковы. Родственныя связи съ Царскимъ домомъ

Установивъ исходную точку зрѣнія въ томъ смыслѣ, что Гедиминовичи не были потомками Рюрика и что самъ Гедиминъ былъ прирожденный Литовскій Князь, изслѣдователю гораздо свободнѣе и легче усвоить себѣ значеніе и исторію многочисленнаго потомства Гедимина, котораго постигли весьма неожиданныя историческія превратности. Литвѣ не дано было устоять передъ натискомъ сосѣдей: ее разобрали два ближайшихъ изъ нихъ, Русь и Польша. Литва раздвоилась, а съ нею и племя Гедиминово тоже раскололось на-двое; разнообразныя, часто не однородныя и иногда отдаленныя другъ отъ друга части его ушли въ польскій міръ, между тѣмъ какъ другія воплотились въ міръ русскій. Во главѣ послѣдняго движенія стояли Патрикѣевичи, родоначальники князей Голицыныхъ, Куракиныхъ и Хованскихъ.

Внукъ старшаго изъ сыновей Гедимина, оставившихъ потомство (то-есть Наримунда), князь Патрикѣй

замѣтку по этому поводу либеральной варшавской газеты «Nowiny», 1879, № 184, стр. 3: «W imieniu Jagiellonidów».

[1]) Спиридовъ послѣдовалъ тоже этой ошибкѣ (Краткія истор. извѣстія о росс. дворянствѣ; М. 1804, стр. 5).

Digitized by Google

Александровичъ, по древнѣйшимъ родословнымъ сказкамъ, считался, уже съ 1408 года, на службѣ Московскаго Великаго Князя. «Пріѣздъ» его былъ событіемъ, безъ сомнѣнія, весьма пріятнымъ для тогдашняго московскаго великокняжескаго двора. Не надо забывать, что въ то время, на Руси, относились съ уваженіемъ къ литовской знати, даже къ польскимъ магнатамъ, къ виднымъ представителямъ тогдашняго европеизма, болѣе высшей культуры, людямъ болѣе утонченныхъ нравовъ, болѣе привыкшимъ къ роскоши и блеску. И до московской глуши доходили тогда свѣдѣнія о рыцарствѣ и о феодалахъ; выходцами съ Запада дорожили, встрѣчали ихъ съ почетомъ и тѣмъ самымъ старались ослабить сосѣднюю и враждебную Литву. Появленіе новаго православнаго князя, привѣтствовали радушно; „пріѣзжій“ князь приводилъ, обыкновенно, съ собою нѣсколько человѣкъ дружины, привозилъ съ собою богатую движимость, можетъ быть и дары Великому Князю и его боярамъ. Никто тогда не задавался мыслью—имѣетъ-ли новый князь вмѣстѣ съ правомъ пріѣзда, и право „отъѣзда“?.. Договорный элементъ отсутствовалъ; съ перваго же дня, князь дѣлался подданнымъ; съ первыхъ же дней, смотря по его происхожденію и значенію у себя, на родинѣ, ему отводилось соотвѣтствующее мѣсто и при дворѣ великокняжескомъ, среди бояръ московскихъ.

Къ справкамъ о томъ, каково было общественное положеніе пріѣзжаго князя у себя, на родинѣ, относились, въ старину, весьма внимательно; что же касается до Патрикѣевичей, то, въ этомъ отношеніи, всякія справки были излишними. Они не появились какими-то незнакомцами или авантюристами: князь Патрикѣй Александровичъ былъ уже родственникомъ Великаго Князя, и съ первыхъ же дней, и онъ, и его потомки, стали играть одну изъ главныхъ ролейпри московскомъ дворѣ, въ боярскихъ совѣтахъ а также, по временамъ, въ боярскихъ смутахъ, вплоть до царя Ивана Грознаго. Факты

Digitized by Google

эти достаточно извѣстны исторически и не нуждаются въ повтореніи. Мы упоминаемъ объ нихъ, только чтобы показать, что голицынскій родъ (также какъ и другіе, параллельные ему роды), какъ отрасль Патрикѣевичей, былъ, съ самаго начала, поставленъ на Руси въ особыя благопріятныя условія: онъ стоялъ близко къ престолу и находился даже въ семейной связи съ главою государства.

Со времени появленія Патрикѣевичей въ Москвѣ, родословіе ихъ потомковъ не даетъ повода къ сомнѣніямъ; но преемственность другихъ представителей Гедиминова племени, въ первые десятки лѣтъ послѣ его смерти, представляетъ картину крайне неопредѣленную и спорную, надъ которой уже много трудились генеалоги и историки, какъ русскіе, такъ и польскіе. Нѣкоторые „родословцы“ считаютъ даже князя Патрикѣя *сыномъ* Наримунда, а не внукомъ его, исключая вовсе изъ росписи князя Александра Наримундовича [1]). Но еще больше разнообразія и разнорѣчій встрѣчается въ показаніяхъ о польскихъ и русскихъ угасшихъ родахъ, происшедшихъ отъ Гедиминова племени, а также въ свѣдѣніяхъ о бракахъ князей и княженъ Гедиминова потомства. Между ними множество родовъ угасшихъ—Корбинскихъ, Полубинскихъ, Корецкихъ, Мстиславскихъ, Пинскихъ, Слуцкихъ, Бѣльскихъ и друг.; есть тоже и донынѣ существующіе—Сангушки, Друцкіе-Соколинскіе, Коріатовичъ-Курцевичи [2]), и друг. Предла-

[1]) Этому пріему послѣдовалъ г. Петровъ въ своей книгѣ; тоже г. Хрущовъ въ статьѣ о князѣ-инокѣ Вассіанѣ Патрикѣевичѣ (Древняя и Новая Россія, 1877, № 3, стр. 267), и мн. друг.

[2]) Въ нашихъ «Матеріалахъ» (стр. 2), было ошибочно указано, что родъ Коріатовичей-Курцевичей угасъ, ибо позднѣе, въ Высочайшемъ приказѣ отъ 10 августа 1883 г., мы нашли одного ген.-маіора князя Коріатовичъ-Курцевича, получившаго новое назначеніе (Московск. Вѣдом. 1883, отъ 15 августа, № 209, стр. 1). Наше показаніе было основано на слѣдующемъ случаѣ, разсказанномъ намъ очевидцемъ (братомъ, княземъ Юріемъ Николаевичемъ). Состоя при харьковскомъ генералъ-губернаторѣ князѣ Н. А. Долгоруковѣ, онъ сопровождалъ его во время одного объѣзда по генералъ-губернаторству, въ началѣ 1840-хъ годовъ. Пріѣхали поздно ночью въ глухой уѣздный городъ, гдѣ не предполагалось оста-

Digitized by Google

гаемая нами роспись всего потомства Гедимина составлена примѣняясь къ положительнымъ историческимъ и генеалогическимъ даннымъ. Она гораздо полнѣе и обстоятельнѣе той, которая помѣщена въ „Россійской родословной книгѣ“ кн. П. В. Долгорукаго, и поэтому, надѣемся, она будетъ тоже не лишнею для пользованія изслѣдователей. Разработка ея не составляла, впрочемъ, прямой цѣли и, такъ сказать, обязанности составителя настоящаго труда, имѣющаго своимъ предметомъ только поколѣнія происшедшія отъ князя Михаила Ивановича Гòлицы, преемника Гедимина въ VIII-мъ колѣнѣ. Въ эту роспись потомства Гедимина мы внесли всего 51 князя, 22 княжны, 34 княгини и 22 супруга княженъ литовскихъ и русскихъ: итого 129 лицъ.

Правнукъ Гедимина, князь Патрикѣй Александровичъ (№ 29) оставилъ трехъ сыновей—князя Ѳедора (№ 37), князя Юрія (№ 38) и князя Александра. У князя Ѳедора, былъ сынъ, кн. Василій Ѳедоровичъ *Хавдка*, родона-

---

новки; князь спалъ въ коляскѣ, пока перепрягали лошадей. Вдругъ раздался надъ его ухомъ:

— Имѣю честь представиться... Здѣшній городничій, князь Коріатовичъ-Курцевичъ!..

Недовольный, что его разбудили, князь покрякивая спросилъ:

— Какъ?

— Князь Коріатовичъ-Курцевичъ!..

— Какъ?

— Князь Коріатовичъ-Курцевичъ! еще громче крикнулъ городничій... *Послѣдній въ родѣ*!..

— И слава Богу!.. самодовольно промолвилъ князь Долгоруковъ, творя крестное знаменіе... Такова была встрѣча этихъ отдаленныхъ потомковъ Рюриковичей и Гедиминовичей; но старичекъ городничій, какъ оказывается, былъ неправъ: родъ его не угасалъ и здравствуетъ до сихъ поръ. Предки его владѣли когда-то всею Подоліею и въ XIV — XV вѣкахъ, дарили громадныя пространства земли, на сколько можно обнять глазомъ, во всѣ стороны, городу Каменцу-Подольскому, тогда уже существовавшему. Въ документахъ на эту дачу значится старинная польская мѣра «ланы». Процессъ города съ сосѣдними помѣщиками (уже столѣтія владѣющими своими землями) длился еще въ 1875 году и находился въ Сенатѣ, гдѣ дѣло лежало безъ движенія, впредь до разрѣшенія производства генеральнаго или спеціальнаго межеванія въ Подольской губерніи.

чальникъ князей *Хованскихъ*, фамилія которыхъ, въ порядкѣ первородства, старше князей Голицыныхъ и Куракиныхъ. Князь Юрій Патрикѣевичъ, имѣлъ, затѣмъ, сына, князя Василія Юрьевича (№ 41), боярина Василія Темнаго, и внука, боярина Ивана Васильевича Патрикѣева (№ 43), носившаго впервые прозвище *Булгакъ* или *Булгаковъ*, второй сынъ котораго, князь Михаилъ Ивановичъ (№ 49), носилъ уже прозвище *Голица*, отъ привычки, какъ гласитъ преданіе, носить желѣзную перчатку на одной рукѣ; онъ же былъ родоначальникомъ князей Голицыныхъ.

Прозвище „Булгаковъ“ сохранилось еще за сыномъ его (княземъ Юріемъ Михайловичемъ, — № 2) и двумя его внуками (князьями Иваномъ Юрьевичемъ и Василіемъ Юрьевичемъ, — №№ 3 и 4), такъ что одну только фамилію „Голицыныхъ“ впервые сталъ постоянно носить лишь правнукъ князя Михаила Ивановича, князь Иванъ Ивановичъ (№ 5), носившій прозваніе — *Шпакъ* [1]). Прозвище „Булгакъ“ или „Булгаковы“ отнюдь не слѣдуетъ смѣшивать или объяснять какою нибудь близостью къ дѣйствительно существующей и извѣстной фамиліи Булгаковыхъ [2]). Послѣднее имя принадлежитъ собственно двумъ отраслямъ, изъ которыхъ одна пошла отъ Ратши [3]), а другая вышла изъ Синей Орды [4]).

---

[1]) Намъ встрѣчалось видѣть тоже имя его брата, кн. Андрея Ивановича (№ 6), еще съ прозвищемъ «Булгакова» (см. Сборн. Русск. Историч. Общества, т. 35, стр. 658; Спб. 1882).

[2]) Какъ это доказывалъ въ былое время статсъ-секретарь, Петръ Алексѣевичъ Булгаковъ, бывшій губернаторомъ въ Тамбовѣ, въ 1840-хъ годахъ.

[3]) Отъ Ивана Большого Ивановича — пошли Булгаковы, а отъ Григорія Ивановича—Мятлевы. Ср. К. М. Бороздина: Родословіе Измайловыхъ, Спб. 1841, стр. 2, а также книжечку Ювеналія Воейкова: О родѣ благородныхъ дворянъ Булгаковыхъ.

[4]) См. Родословецъ Московск. Колл. Мин. Иностр. Дѣлъ (лит. А), напечатанный въ Временникѣ Моск. Общ. Ист. и Древн. Росс. М. 1851, стр. 202—203. Родъ Булгаковыхъ: «у Дениса Юрьева, сынъ Матвѣй Булгакъ, отъ татарина Жедимера, пріѣхавшаго служить къ В. Кн. Михаилу Тверскому, въ Тверь, изъ Синія Орды, *а сказываютъ, что былъ сродичъ Синія Орды Царямъ*». Отъ него пошли Бибиковы и Булгаковы.

Digitized by Google

Князь Патрикѣй Александровичъ появился при дворѣ великокняжескомъ не столько въ видѣ пріѣзжаго князя, сколько въ качествѣ родственника, именно *троюроднаго брата Вел. Княгини Софьи Витовтовны*, какъ видно изъ прилагаемой схемы:

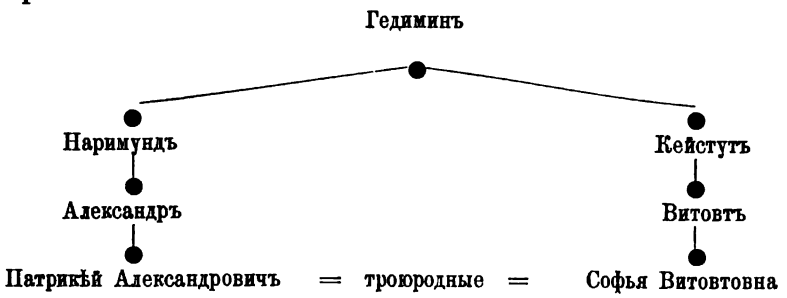

Сынъ его, бояринъ Юрій Патрикѣевичъ [1]), прибывшій вмѣстѣ съ отцомъ, въ 1408 году, на службу Московскаго Князя, женился въ Москвѣ, на Великой Княжнѣ Аннѣ Васильевнѣ, дочери В. Князя Василія Дмитріевича и Софьи Витовтовны, сестрѣ Василія Васильевича Темнаго и Императрицы Греческой Анны Палеологъ, то есть на родной теткѣ Ивана III. За тѣмъ уже родоначальникъ фамиліи Голицыныхъ является по женской линіи тоже родичемъ царскимъ, именно четвероюроднымъ или правнучатнымъ братомъ Ивана Грознаго, который былъ всегда милостивъ къ боярину Михаилѣ Голицѣ. Этимъ родственнымъ союзомъ слѣдуетъ, вѣроятно, объяснить, что Голицыны-Булгаковы не подвергались никогда опалѣ Грознаго Царя.

Родословная схема представляется въ слѣдующемъ видѣ:

---

[2]) Со временемъ, названіе Патрикѣевичей исчезло, такъ какъ отрасли ихъ образовали самостоятельные русскіе роды. Существуетъ до сего времени дворянская фамилія Патрикѣевыхъ въ Симбирской губерніи (Н. Загоскинъ: Матеріалы историческіе и юридическіе района бывшаго Приказа Казанскаго дворца; Казань, 1882, т. I, стр. 279). Въ XVII вѣкѣ, встрѣчается дьякъ Иванъ Патрикѣевъ (1639), владѣлецъ села Игнатьева, подъ Москвою (В. Холмогоровъ: Матеріалы, вып. 2, стр. 14). См. тоже—А. Ѳедотова-Чеховскаго: Акты, относящіеся до гражданскаго распорядка въ древней Россіи; Кіевъ, 1860, ч. 2, стр. 44; Забѣлинъ: Домашній бытъ русскихъ Царей; М. 1862, стр. 507.

Digitized by Google

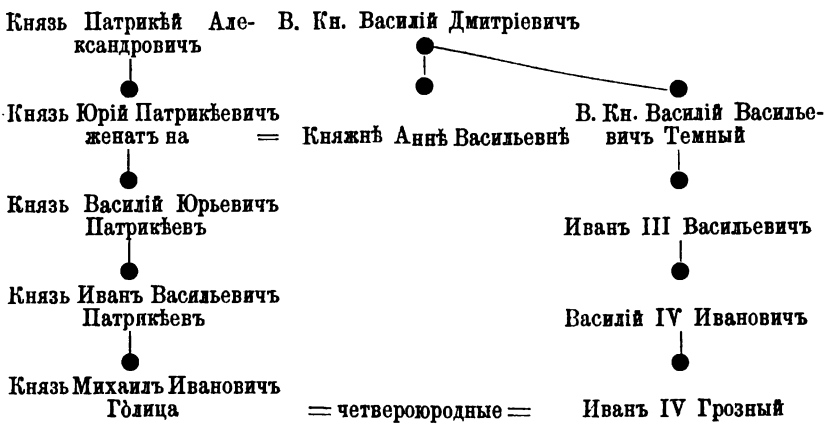

Подобно тому какъ Патрикѣевичи состояли, по женской линіи, въ родственныхъ связяхъ съ В. Князьями Московскими, впослѣдствіи, по женской же линіи, у Голицыныхъ установились еще другія родственныя связи съ членами царствующаго дома Романовыхъ, черезъ Романовыхъ, Нарышкиныхъ и Лопухиныхъ. А именно:

1) Княжна Евдокія Ивановна Голицына (№ *1*), дочь князя Ивана Юрьевича (№ 2) и внучка родоначальника, была, по мужу, *родною теткою Царя Михаила Ѳедоровича*, ибо супругъ ея (его первый бракъ), бояринъ Александръ Никитичъ Романовъ-Юрьевъ былъ роднымъ братомъ патріарха Филарета (Ѳедора Никитича), отца Царя Михаила Ѳедоровича; вмѣстѣ съ тѣмъ, онъ приходился и племянникомъ первой супругѣ Царя Ивана Грознаго, Анастасьѣ Романовнѣ († 7 авг. 1560).

2) Князь Ѳедоръ Ивановичъ (№ 42), генералъ-маіоръ, вступилъ, въ 1725-мъ году, въ бракъ *съ двоюродною сестрою Петра Великаго*, Маріею Львовною Нарышкиною (р. 1703 † 1727), дочерью любимаго дяди его, боярина Льва Кирилловича († 1705), отъ втораго брака его съ Анной Петровною Салтыковою (р. 9 сент. 1670 † 22 іюня 1728). Княгиня Марья Львовна *приходилась тоже двоюродною теткою Имп. Елисаветѣ Петровнѣ.*

Digitized by Google

3) Княгиня Ксенія Ивановна (№ 14), супруга князя Ивана Андреевича, была сестрою Бориса Ивановича Морозова, женатаго на Аннѣ Ильинишнѣ Милославской, родной сестрѣ Царицы Марьи Ильинишны, супруги Царя Алексѣя Михайловича. Петръ относился немилостиво къ этой четѣ Голицыныхъ, напоминавшей ему нелюбимыхъ имъ Милославскихъ; неблаговоленіе его отразилось, можетъ быть, и во временной опалѣ и ссылкѣ сына князя Ивана Андреевича, князя Андрея Ивановича (№ 20), и жены его, княгини Василисы.

4) Княжна Прасковья Дмитріевна (№ *22*), племянница воспитателя Петра Великаго, князя Бориса Алексѣевича Голицына (№ 24), была, въ первомъ бракѣ, за кравчимъ Ѳедоромъ Кирилловичемъ Нарышкинымъ, роднымъ братомъ Натальи Кирилловны (р. 1651 † 1694), и такимъ образомъ *приходилась теткою Петру Великому*. Во второмъ бракѣ, Прасковья Дмитріевна Нарышкина вышла за князя Аникиту Ивановича Рѣпнина и сдѣлалась родоначальницею всѣхъ послѣдующихъ князей Рѣпниныхъ.

5) Князь Василій Петровичъ (№ 44), р. 1682 † 1774, былъ женатъ на Натальѣ Мартемьяновнѣ Нарышкиной, единственной дочери боярина Мартемьяна Кирилловича и княжны Евдокіи Васильевны Сибирской, тетки послѣдняго Касимовскаго Царя Василія Ивановича († 1715), потомка Кучума. Княгиня Наталья Мартемьяновна приходилась родною племянницею Царицы Натальи Кирилловны и *двоюродною сестрою Петру I.* Двоюродная сестра ея, Марья Львовна, была за княземъ Ѳедоромъ Ивановичемъ Голицынымъ, какъ сказано выше (§ 2).

6) Княжна Татьяна Алексѣевна Голицына (№ *54*) была замужемъ за ближнимъ стольникомъ Авраамомъ Ѳедоровичемъ Лопухинымъ († 1718), роднымъ братомъ пер-

Digitized by Google

вой супруги Петра I, такъ что *она приходилась* [1]) *теткою Царю-Преобразователю.*

7) Князь Иванъ Алексѣевичъ (№ 88), братъ извѣстнаго дипломата и ученаго, князя Дмитрія Алексѣевича (№ 91), во второй половинѣ прошлаго вѣка, былъ *женатъ на двоюродной племянницѣ Царицы Евдокіи Ѳедоровны,* Прасковьѣ Степановнѣ Лопухиной, дочери Степана Васильевича, женатаго на несчастной Натальѣ Ѳедоровнѣ Балкъ (Императрица Елисавета, не относилась благоволительно къ родственникамъ Лопухиной, первой супруги своего отца).

8) Союзы Голицыныхъ съ Лопухиными петровскаго времени представляютъ еще другія родственныя сочетанія. У Ѳедора (Авраама) Леонтьевича и Ѳеклы Ѳедоровны Лопухиныхъ (рожд. Ртищевой), было двѣ дочери: *Евдокія* Ѳедоровна, первая супруга Петра Великаго, и *Ксенія* (Аксинья) Ѳедоровна, за княземъ Борисомъ Ивановичемъ Куракинымъ [2]), извѣстнымъ дипломатомъ. Дочь князя Куракина была второю супругою фельдмаршала князя Михаила Михайловича (№ 30), и поэтому *приходилась двоюродною сестрою Царевичу Алексѣю Петровичу.* Эта родословная связь впослѣдствіи дала князю Дмитрію Михайловичу Голицыну (№ 53), нашему послу въ Вѣнѣ (1761 — 1792),—*по женской линіи троюродному брату Петра II,* право указывать на нѣкоторое даже свойство съ Австрійскою Императрицею Маріею-Терезіею, при дворѣ которой, а также ея сына, Іосифа II-го, онъ долго состоялъ посломъ. А именно: Царевичъ Алексѣй Петро-

[1]) Въ родословной Лопухиныхъ іеромонаха Ювеналія (Краткое историческое родословіе благородныхъ и знаменитыхъ дворянъ Лопухиныхъ; М. 1796, стр. 40), мы не нашли свѣдѣній о бракѣ княжны Татьяны Алексѣевны съ Авраамомъ Ѳедор. Лопухинымъ. Это былъ его второй бракъ.

[2]) Старшій братъ его, князь Михаилъ Ивановичъ Куракинъ, былъ женатъ тоже на княжнѣ Голицыной, Маврѣ Дмитріевнѣ (№ *21*), племянницѣ князя Бориса Алексѣевича (№ 24), воспитателя Петра Великаго.

Digitized by Google

вичъ былъ женатъ на Принцессѣ Шарлоттѣ-Христинѣ-Софіи Брауншвейгъ-Вольфенбютельской (дочери Брауншвейгскаго герцога Людовика-Рудольфа), сестра которой, Принцесса Елисавета, была за Австрійскимъ Императоромъ Карломъ VI, отцомъ Маріи-Терезіи. Родословная эта приведена въ книгѣ де-Кераліо (стр. 195), о которой говорено выше (стр. 18), написанной въ защиту военныхъ дѣйствій фельдмаршала князя Александра Михайловича (№ 52) и изданной кн. Дмитріемъ Алексѣевичемъ (№ 91). Изъ родословной схемы видно, что троюродный братъ князя Дмитрія Михайловича (по женской линіи),— Императоръ Петръ II, былъ, въ силу брачнаго своего союза, двоюроднымъ братомъ Маріи-Терезіи:

Въ тѣ времена, болѣе ста лѣтъ назадъ, когда на семейные союзы и связи въ высшей аристократіи смотрѣли совершенно иначе, чѣмъ нынѣ, подобное прикосновеніе поколѣнныхъ линій могло имѣть извѣстное значеніе. Князь Дмитрій Михайловичъ, какъ извѣстно, пользовался огром-

Digitized by Google

нымъ почетомъ при австрійскомъ дворѣ и былъ осыпанъ милостями Маріи-Терезіи и Императора Іосифа [1]).

V

Основанія принятыя для составленія родословной росписи князей Литовскихъ и Голицыныхъ

Продолженіемъ росписи потомства Гедиминова, начиная съ восьмого отъ него колѣна, то есть отъ князя Михаила Ивановича Голицы, является уже родословное дерево собственно князей Голицыныхъ, которое, вмѣстѣ съ росписью Литовскихъ Князей, нынѣ составлено нами вновь, доведено до 1890 года включительно, обнимаетъ уже XXII поколѣнія отъ Гедимина и XV поколѣній отъ Князя Михаила Ивановича Голицы, и предлагается для пользованія изслѣдователей и любителей старины.

Возникаетъ самъ собою вопросъ—слѣдуетъ-ли признать эту редакцію окончательною, безъусловно полною и вѣрною?

На вопросъ, поставленный въ такой формѣ, мы должны отвѣтить отрицательно; но вмѣстѣ съ тѣмъ можемъ заявить, что со стороны составителя, были приложевы величайшія старанія дабы достигнуть *возможной* полноты и точности.

Въ послѣднее время, у насъ раздались весьма сильные голоса относительно недостаточной достовѣрности

---

[1]) По его же, вѣроятно, ходатайству, Императоръ Іосифъ даровалъ, 10 іюля 1770 г., австрійское дворянство воспитаннику вице-канцлера князя Александра Михайловича (№ 57), пожаловавъ его «кавалеромъ»—chevalier Alexandre de Litzyne. Пожалованіе это, вѣроятно, было вызвано и желаніемъ Императрицы Екатерины, особенно благоволившей къ князьямъ Голицынымъ. Первыя милости ея слѣдуетъ искать въ отношеніяхъ къ кн. Алексѣю Дмитріевичу Голицыну (№ 49) и супругѣ его, Аграѳенѣ Васильевнѣ, рожд. Салтыковой, родной сестрѣ Сергѣя. Васильевича Салтыкова, столь близко стоявшаго къ Императрицѣ.

Digitized by Google

родословныхъ росписей русскихъ дворянскихъ родовъ, даже опасности ими руководствоваться и на нихъ ссылаться. Генеалогическая литература наша, правда, оживилась, появляется множество новыхъ родословныхъ; но издатели не даютъ себѣ труда пояснить: откуда онѣ добыты, кѣмъ сообщены или составлены, исправлены, провѣрены, изъ какого архива, къ какому времени относится ихъ обработка, и проч.? Если можно еще провѣрить имена новѣйшихъ представителей рода, то какая же возможность для читателя провѣрить представителей его за 100, 150, 200 и болѣе лѣтъ назадъ, въ особенности, когда дѣло идетъ о родѣ не особенно выдающемся, гдѣ мало людей общеизвѣстныхъ? Кто можетъ поручиться, гдѣ доказательство, что дѣйствительно, такой-то Иванъ Дмитріевичъ или Семенъ Петровичъ существовали тому 100 лѣтъ и были секундъ-маіорами или бригадирами, что тогда-то они умерли и родились? Каждый фактъ, каждую цифру можно, вѣдь, оспорить и заподозрить? Одинъ изъ почтенныхъ русскихъ ученыхъ высказалъ недавно [1]) рядъ сомнѣній въ этомъ смыслѣ, по отношенію примѣненія генеалогическихъ данныхъ въ смыслѣ пособія для русской археологіи. Онъ справедливо замѣчаетъ, что „для археолога было бы полезно имѣть возможность основываться, при надобности, на тщательно и критически провѣренныхъ генеалогическихъ трудахъ“, причемъ систематическая, точная обработка заключающихся въ нихъ данныхъ, дѣлала-бы безопасными ссылки на родословныя таблицы. „Встрѣчая какой-либо вещественный памятникъ, съ надписью имени того или другаго лица, археологъ вынужденъ, въ настоящее время, производить рядъ кропотливыхъ изслѣдованій для опредѣленія времени жизни этого лица, а если на памятникѣ поименовано нѣсколько лицъ

[1]) Д. Ѳ. Кобеко: О разработкѣ генеалогическихъ данныхъ въ смыслѣ пособія для русской археологіи; Спб. 1887, стр. 1—4.

Digitized by Google

(что не рѣдко бываетъ, напр., на вкладахъ въ церкви), то трудъ его усложняется еще болѣе провѣркой родственныхъ отношеній этихъ лицъ. Могутъ-ли служить ему, въ этомъ случаѣ, пособіемъ наши родословные сборники, Бархатная книга, труды Спиридова, князей Долгорукаго, Лобанова и другихъ? Изрѣдка, могутъ; *въ большинствѣ же случаевъ — нѣтъ*. Сборники эти основаны, преимущественно, на родословныхъ росписяхъ, представлявшихся частными лицами въ Разрядъ или Герольдію. Въ нихъ, во-первыхъ, почти нѣтъ женскихъ именъ, и, во-вторыхъ, рѣдко встрѣчаются указанія на годы рожденія или смерти внесенныхъ въ росписи лицъ. Разбитыя на поколѣнія, росписи эти представляютъ *голый перечень именъ, почти безъ всякаго объясненія и, что еще хуже, безъ датъ*. Поэтому археологу, въ случаѣ надобности, поневолѣ приходится обращаться непосредственно къ массѣ сыраго матеріала, разсѣяннаго въ многотомныхъ сборникахъ и періодическихъ изданіяхъ, разнаго рода граматъ, актовъ и документовъ. Такая работа не всегда бываетъ подъ силу,—какъ увидимъ ниже,—даже и спеціалистамъ—родословамъ. Съ другой стороны, возможно-ли, при такомъ положеніи дѣла, приступать къ какимъ-либо окончательнымъ генеалогическимъ выводамъ и рѣшеніямъ, когда возникаютъ еще недоразумѣнія по поводу частныхъ вопросовъ, касающихся того или другаго рода, той или другой фамиліи? При изслѣдованіяхъ въ области геральдики и сфрагистики, столь еще у насъ рѣдкихъ, безусловно необходимо основываться на данныхъ генеалогическихъ: весьма часто происхожденіе герба и печати можетъ быть объяснено только происхожденіемъ рода, и т. под. Поэтому, если я коснусь собственно вопросовъ генеалогическихъ, то *съ цѣлью обратить лишь вниманіе на необходимость установленія такой системы разработки генеалогическихъ данныхъ, которая могла бы привести къ составленію точныхъ и хронологиче-*

Digitized by Google

ски опредѣленныхъ родословныхъ таблицъ, на которыхъ археологъ могъ бы, безъ опасенія впасть въ ошибку, основывать свои изслѣдованія. На трудность и важность подобнаго рода генеалогическихъ трудовъ уже обращено вниманіе въ статьѣ А. Ѳ. Бычкова [1]), по поводу сочиненія Зотова: Къ исторіи Черниговскаго княжества".

Заявленіе это крайне важно; требованія и аргументы автора можно даже признать скорѣе умѣренными. Ссылка на старинные списки и росписи далеко не можетъ служить ручательствомъ для изслѣдователя. Не позабудемъ, что встрѣчаются даже ложно составленныя надгробныя надписи, что извѣстны завѣдомо лживыя родословія предковъ Меншиковыхъ (съ выводомъ своего происхожденія отъ Литовскихъ Князей), Разумовскихъ и др., что даже въ наше время ходятъ слухи о составленіи ложныхъ родословныхъ [2]). При такихъ условіяхъ, понятно, разумѣется, желаніе изслѣдователя застраховать себя отъ сюрпризовъ и показаній, которыя могли бы оказаться неточными или вымышленными. На это обстоятельство было нами обращено особое вниманіе при составленіи полнаго, по возможности, родословнаго свода голицынскаго рода. Въ немъ нѣтъ ничего голословнаго, ни одного факта, который бы мы не могли подкрѣпить ссылкою; но, разумѣется, мы не могли печатать этихъ ссылокъ, при каждомъ годѣ, мѣсяцѣ, числѣ, бракѣ, кончинѣ и т. п. Да и кто же можетъ поручиться за вѣрность разнообразныхъ источниковъ? Слу-

---

[1]) Записки Имп. Акад. Наукъ, т. 53, кн. 2.

[2]) Мы сами послужили объектомъ генеалогической мистификаціи. Вскорѣ послѣ выхода нашихъ «Матеріаловъ», мы получили (въ 1881 году) письмо изъ Ярославля, подписанное «князь Василій Голицынъ», заявлявшее, что нами пропущенъ цѣлый рядъ князей Голицыныхъ, происходящихъ отъ князя Ивана Борисовича Голицына (№ 127), неправильно показываемаго холостымъ, и что пищущій, будто, прямой его потомокъ. Показанія эти авторъ письма подтверждалъ, однако, такими генеалогическими данными и подробностями (между прочимъ—и печатными матеріалами), которыя могли только дать поводъ заподозрить въ большой смѣлости, если не хуже, этого псевдо-князя Голицына,

Digitized by Google

чалось нерѣдко выбирать между нѣсколькими датами, значущимися въ разныхъ источникахъ, приходилось по возможности взвѣшивать бо́льшую или меньшую достовѣрность того или другаго показанія, и самому рѣшаться на выборъ одного изъ нихъ.

Нельзя тоже упускать изъ виду того обстоятельства, что родословная князей Голицыныхъ не разъ уже подвергалась разработкѣ и изслѣдованіямъ, въ теченіи 120 лѣтъ, и что по мѣрѣ этой переработки, правдивость большинства генеалогическихъ фактовъ окрѣпла и получила большую авторитетность; несмотря на то, не мало пришлось поработать надъ предлагаемымъ генеалогическимъ сводомъ. Но кто можетъ поручиться, что и въ немъ нѣтъ пробѣловъ, ошибокъ, недомолвокъ, и даже недосмотровъ? Не всѣ имена могли до сихъ поръ быть раскрыты составителемъ его; множество вопросительныхъ знаковъ свидѣтельствуютъ о количествѣ пробѣловъ и сомнѣній; далеко не всѣ хронологическія показанія добыты. Не надо забывать, что дѣло шло болѣе чѣмъ о 1,200 лицахъ, на пространствѣ четырехъ столѣтій и что голицынскій родъ самый многочисленный изъ русскихъ аристократическихъ родовъ [1]). Надо тоже принять во вниманіе трудность добыванія свѣдѣній о каждомъ генеалогическомъ фактѣ (рожденіи, бракѣ, кончинѣ, разводѣ, и пр.), на пространствѣ всей Россіи, а частью и за предѣлами ея, для столь обширнаго рода. Да и при самомъ собираніи свѣдѣній— кому и чему вѣрить? Трудно на что нибудь безусловно полагаться. Мы встрѣчали невѣрности не только при устной передачѣ и въ частныхъ документахъ, но и въ надгробныхъ надписяхъ и даже въ бумагахъ самаго строгаго оффиціальнаго характера. Это работа трудная, какъ бы, мозаичная, крайне кропотливая, и мы были вынуждены

---

[1]) Послѣ князей Голицыныхъ, самый многочисленный родъ—князей Долгоруковыхъ.

Digitized by Google

нѣсколько разъ ее передѣлывать [1]). Особенныя трудности представляли самое отдаленное отъ насъ время (напр. возстановленіе женскихъ именъ, отсутствующихъ въ нашихъ старинныхъ родословцахъ, или упоминаніе одного и того же лица подъ разными именами, въ старинныхъ актахъ) и самое близкое, новѣйшее (когда не успѣваешь слѣдить за текущими ежедневными генеалогическими фактами). Нѣтъ сомнѣнія, что вѣрная родословная роспись должна служить основнымъ *фундаментомъ* для изслѣдованій, посвященныхъ исторіи какого нибудь рода; но едва-ли можно требовать и ожидать безусловной полноты и вѣрности въ обширныхъ родословныхъ сводахъ, обнимающихъ нѣсколько тысячъ показаній относительно годовъ, мѣсяцевъ, чиселъ, мѣстностей, фамилій, и проч. Къ тому же есть малоизвѣстныя вѣтви рода, бывшія захудалыми еще въ прошломъ столѣтіи, относительно которыхъ было особенно трудно добывать свѣдѣнія.

Дополненія и поправки къ настоящей родословной, пусть будутъ дѣломъ продолжателей настоящаго труда; мы же, съ своей стороны, полагаемъ, что предлагаемыя нынѣ росписи могутъ, однако, служить пособіемъ и руководстомъ для изслѣдователя нашей старины, и что ни одинъ еще родъ русскаго дворянства не разработанъ до сихъ поръ въ тѣхъ обширныхъ генеалогическихъ формахъ, которыя мы нынѣ имѣемъ возможность представить. Настоящая редакція значительно разнится отъ той, которая напечатана въ прежде изданныхъ нами „Матеріалахъ“; эта разница достаточно наглядна, не говоря уже о численности личнаго состава рода, увеличившагося на 190 лицъ (1210 вмѣсто прежнихъ 1020, значущихся въ „Матеріалахъ“), именно на 69 князей, 73 княжны, 20

[1]) Послѣ «Матеріаловъ», нами были напечатаны въ 1889 и 1890-мъ годахъ, новые опыты родословнаго свода въ самомъ ограниченномъ числѣ экземпляровъ (25—30), въ Спб., въ типографіи Министерства Внутреннихъ Дѣлъ. Предлагаемое редакціи теперь уже, по счету,—четвертая.

Digitized by Google

княгинь и 28 супруговъ княженъ. При настоящей редакціи мы старались строго соблюдать порядокъ первородства между дѣтьми каждаго отца, — непремѣнное условіе для правильной генеалогической картины [1]).

Считаемъ необходимымъ пояснить тѣ общіе пріемы и систему, которымъ мы слѣдовали при начертаніи родословной росписи:

1) Мы приняли схему *поколѣнныхъ* росписей (по „степенямъ"), безъ графическихъ знаковъ, радіусовъ и кружковъ, но со ссылками на предыдущіе нумера отцовъ, какъ форму наиболѣе наглядную и правильную. Всего отъ Гедимина — идетъ уже XXII-е колѣно, а отъ князя Михаила Ивановича Голицы, XV-е.

2) Первый столбецъ показываетъ очередной нумеръ, по порядку, мужскаго поколѣнія.

3) Второй столбецъ содержитъ генеалогическую статью о данномъ лицѣ, въ которой мы старались, по возможности, сгруппировать: имя, отчество, годъ, мѣсяцъ и число рожденія, брака и кончины самого лица, а также супруги князя или супруга княжны, мѣсто погребенія обоихъ супруговъ, мѣсто совершенія брака, главнѣйшіе факты служебной или общественной дѣятельности, особое прозвище и количество дѣтей отъ каждаго брака.

4) Третій столбецъ показываетъ нумеръ, подъ которымъ значится выше отецъ каждаго даннаго лица.

5) Начиная съ мужского 13-го нумера, при всѣхъ мужскихъ нумерахъ, добавлены, до самаго конца родослов-

---

[1]) Въ противномъ случаѣ, въ послѣдующихъ колѣнахъ или степеняхъ, совершенно извращается родовое старшинство. Такъ напр., въ моихъ «Матеріалахъ» (на стр. 12), князь Борисъ Алексѣевичъ (№ 25, р. 1641) былъ ошибочно поставленъ ниже (моложе) своего брата, князя Ивана Алексѣевича (№ 24, р. 1651); вслѣдствіе чего, при дальнѣйшемъ развѣтвленіи поколѣній, вышло, что нынѣ наистаршимъ представителемъ *третьей* (самой многочисленной) отрасли, является князь Иванъ Михайловичъ (№ 239); между тѣмъ это вполнѣ невѣрно, ибо старшимъ представителемъ третьей отрасли, въ порядкѣ первородства, несомнѣнно князь Мстиславъ Валеріановичъ—графъ Остерманъ (№ 325).

Digitized by Google

ной росписи, цифры 1, 2, 3 и 4, указывающія къ какой отрасли (вѣтви или линіи) голицынской фамиліи принадлежитъ извѣстное лицо, такъ какъ съ 13-го №, началось *раздѣленіе рода на четыре главныхъ отрасли*; а именно: № 13 (кн. Василій Андреевичъ) былъ родоначальникомъ *первой* отрасли (поэтому, при всемъ его потомствѣ значится, рядомъ съ нумеромъ отцовскимъ, и нумеръ его линіи); № 14 (князь Иванъ Андреевичъ) былъ родоначальникомъ угасшей *второй* отрасли; № 15 (князь Алексѣй Андреевичъ) былъ родоначальникомъ *третьей* отрасли, а № 16 (князь Михаилъ Андреевичъ) былъ родоначальникомъ *четвертой* отрасли.

6) Цифры женскихъ именъ княженъ Голицыныхъ означены, для отличія, курсивомъ, немного отступя отъ цифръ мужскихъ именъ, и имѣютъ, для большаго удобства, особую нумерацію.

7) Особыя нумераціи даны тоже для *княгинь* и для *супруговъ княженъ*. По нумерамъ этимъ, легко проконтролировать вѣрность числовыхъ данныхъ, изложенныхъ въ общей таблицѣ, приложенной вслѣдъ за родословною.

8) При нѣкоторыхъ именахъ прежняго времени встрѣчаются иногда выраженія: скончался „послѣ 1774 года“, или бракъ состоялся „ранѣе 1774“, и т. д. Это показываетъ, что о такихъ генеалогическихъ фактахъ уже упоминается или не упоминается въ росписи Мюллера (напечатанной Новиковымъ въ 1774-мъ году).

Digitized by Google

Digitized by Google

VI

РОДОСЛОВНАЯ РОСПИСЬ

КНЯЗЕЙ ЛИТОВСКИХЪ

(отъ Гедимина до князя Михаила Ивановича Голицы)

Digitized by Google

Digitized by Google

РОДОСЛОВНАЯ РОСПИСЬ

ПОТОМСТВА КНЯЗЕЙ ЛИТОВСКИХЪ

(отъ Гедимина до князя Михаила Ивановича Голицы)

№ отцовскій

КОЛѢНО I

1. **Гедиминъ** (въ „Бархатной Книгѣ“ — Едиманъ), братъ князя Литовскаго Вита или Витенеса, Великій Князь Литовскій (1315), язычникъ, род. (?) † 1340; жен. 1) на Вандѣ (?), дочери жмудскаго бортника Виндмунда; 2) на христіанкѣ Ольгѣ Всеволодовнѣ, княжнѣ Смоленской (правнучкѣ Романа Мстиславовича), по однимъ сказаніямъ, а по другимъ,—на Ольгѣ Глѣбовнѣ или Іоанновнѣ, княжнѣ Рязанской (?); 3) на христіанкѣ Евѣ, бывшей, вѣроятно, княжною Владимірскою, матерью Любарта (№ 7).

КОЛѢНО II

2. Князь **Монтвилъ** (или Монтвидъ?) Гедиминовичъ, князь Керновскій и Слонимскій, † 1340. — 1
3. Князь **Наримундъ** Гедиминовичъ, въ православіи—*Глѣбъ* (у Стрыйковскаго—*Василій*), князь Пинскій, Мозырскій и Новгородскій (отсюда въ составъ герба его потомковъ, князей Голицыныхъ, вошелъ новгородскій гербъ), потомъ князь Ладожскій, Орѣховецкій, Корельскій и на Водской пятинѣ, у Новгородцевъ; род. 1277 (или 1292?) † (утонулъ или убитъ?) 1348. — 1

*

Digitized by Google

4. Князь **Ольгердъ** („радость Ольги“) Гедиминовичъ, сперва язычникъ, въ православномъ крещеніи — *Александръ*, послѣ 1340 года, обратившійся опять въ язычество, а на смертномъ одрѣ, принявшій снова православіе, монашество и схиму, съ именемъ *Алексія*; сперва князь Кривскій и Витебскій (съ 1320 г.), потомъ В. Князь Литовскій (1340—1377); род. 1296 † 1377 и схороненъ въ Вильнѣ, въ соборѣ Рождества Пресвятыя Богородицы; жен. 1) съ 1318 года, на княжнѣ Маріи (Ульянѣ?) Ярославовнѣ Витебской, † около 1349, схороненной въ Пятницкой церкви (св. Параскевы), въ Вильнѣ (5 сыновей); 2) на княжнѣ Германіи или Іуліаніи Александровнѣ Тверской (матери Ягайлы), во иночествѣ — *Маринѣ*, † 1392 и схороненной въ Кіевѣ, въ лаврскихъ пещерахъ (5 сыновей). 1
5. Князь **Кейстутъ** Гедиминовичъ, язычникъ, князь Самогитскій, Жмудскій и Трокскій, потомъ В. Князь Литовскій; род. около 1300 † 1381 (останки его сожжены по языческому обряду); жен. 1) на христіанкѣ N N (матери Вел. Князя Витовта); 2) на Бирутѣ, дочери литовскаго жреца, бывшей жрицею капища богини Праурмы; † между 1381 и 1416 гг., въ Полàгу (гор. Полангенѣ), оставаясь въ язычествѣ (по наущеніямъ и происканъ католическаго духовенства, мѣстные жмудяки—простолюдины долго поклонялись ей подъ именемъ „Святой Бируты“). 1
6. Князь **Коріятъ** Гедиминовичъ. во св. крещеніи *Михаилъ*, род. 1301 † 1357, князь Волковышскій и Новогрудскій, родоначальникъ православныхъ князей Коріатовичей-Курцевичей (до нынѣ существующихъ). 1
7. Князь **Любартъ** Гедиминовичъ, язычникъ, въ православіи — *Ѳедоръ*, князь Волынскій и Луцкій, † 1386; жен. 1) на дочери князя Андрея Юрьевича Владиміръ-Волынскаго († 1334), княжнѣ Аннѣ Андреевнѣ, по прозвищу „Буча“ (православной); 2) на княжнѣ Агафьѣ 1

Digitized by Google

Константиновнѣ Ростовской; родоначальникъ князей Сангушко-Ковельскихъ (нынѣ существующихъ), князей Сангушко, старшей линіи (угасшей въ концѣ XVI вѣка), князей Сангушко-Коширскихъ (угасшихъ въ XVII вѣкѣ) и князей Корбинскихъ.

8. Князь **Явнутъ** (Евнутъ) Гедиминовичъ, язычникъ, Вел. Князь Литовскій, потомъ князь Заславскій (минской губ.), р. 1306 † 1365; жен. на княжнѣ **N N** Полоцкой или Витебской; родоначальникъ князей Ижеславскихъ, т. е. Мстиславскихъ второй вѣтви, угасшихъ въ 1620 году (съ княжною Ириною Ѳедоровною, † 1620) и Заславскихъ литовской вѣтви (особой отъ Заславскихъ — Рюриковичей, потомковъ князя Юрія Васильковича Заславскаго, внука князя Романа Мстиславовича Галицкаго, † 1205). 1

1. Княжна **Альдона** Гедиминовна, язычница, въ католичествѣ—*Анна*, за Королемъ Польскимъ Казиміромъ Великимъ, р. 1309 † 1370. 1

2. Княжна **Данмила** Гедиминовна, въ католичествѣ—*Елисавета*, за герцогомъ Венцеславомъ Мазовецкимъ. 1

3. Княжна **N** Гедиминовна, за княземъ Давидомъ Довмонтовичемъ (сыномъ князя Довмонта-Тимофея Псковскаго, † 1299). 1

4. Княжна **Марія**—старшая Гедиминовна, католичка, за княземъ Мазовецкимъ, Болеславомъ Тройденовичемъ (сыномъ князя Тройдена Литовскаго). 1

5. Княжна **Айгуста** Гедиминовна, язычница. въ православномъ св. крещеніи *Анастасія*, † 11 марта 1345 г. въ Москвѣ, въ схимѣ и схоронена въ Спасо-Преображенскомъ монастырѣ, въ Кремлѣ; съ 1333 года, за Великимъ Княземъ Московскимъ, Симеономъ Іоанновичемъ Гордымъ, род. 7 сентября 1317, въ Москвѣ † 26 апр. 1353, въ Москвѣ; схороненъ въ Архангельскомъ Соборѣ. 1

Digitized by Google

6. Княжна **Марія**—младшая Гедиминовна, приняла осенью 1326 г. постриженіе и † 1348; съ 1320 года, за Великимъ Княземъ Тверскимъ, Дмитріемъ Михайловичемъ *Грозныя Очи*, род. 15 сент. 1298, въ Твери, убитъ по приказанію Хана, „на рѣкѣ Кодраклѣ", 15 сентября 1326, а гдѣ схороненъ—неизвѣстно. 1

7. Княжна **N** Гедиминовна, за княземъ Юріемъ Андреевичемъ Галицкимъ. 1

КОЛѢНО III

9. Князь **Александръ** [1]) Наримундовичъ (Глѣбовичъ), православный, во св. крещеніи—*Андрей*, князь Орѣховецкій, потомъ князь Подольскій и Пинскій, † ок. 1393 (повѣшенъ на деревѣ и разстрѣлянъ стрѣлами, по приказанію своего двоюроднаго брата, Вел. Князя Витовта); жен. на **NN**. 3

10. Князь **Юрій** Наримундовичъ, православный, князь Белзскій и Рожинскій, родоначальникъ угасшихъ князей Рожинскихъ; жен. на NN. 3

11. Князь **Вигундъ** (или **Вингольдъ**)—старшій Ольгердовичъ, во св. крещеніи *Андрей*, князь Псковскій, Кривскій, Полоцкій и Трубчевскій, участникъ Куликовской битвы, р. 1325 (?) † 1399 (отравленъ по приказанію В. Князя Витовта, своего двоюроднаго брата), родоначальникъ угасшихъ князей Полубинскихъ; жен. на **NN**. 4

12. Князь **Корибутъ (Дмитрій)** Ольгердовичъ, язычникъ, въ православіи — *Дмитрій*, В. Князь Трубчевскій, Брацлавскій и Новгородъ-Сѣверскій; род. 1357, убитъ 1399; жен. 1) на княжнѣ Любови (Московской); 2) на княжнѣ Александрѣ Рязанской; родоначальникъ 4

---

[1]) Князь Александръ Наримундовичъ обыкновенно не упоминается въ русскихъ «родословцахъ», между тѣмъ какъ существованіе его не подлежитъ сомнѣнію. Князь Патрикей Алекс. (№ 29) не могъ быть *сыномъ* Наримунда, ибо оказались бы пробѣлъ или натяжка относительно долголѣтія колѣна. Это замѣчено было уже Миллеромъ (Др. Росс. Вивл., 2-е изд., т. 17, стр. 191—192).

Digitized by Google

князей Трубецкихъ [1]), князей Воронецкихъ и князей Вишневецкихъ (угасшихъ въ 1743 г.), князей Збаражскихъ (въ 1631 году) и князей Порицкихъ (въ XVIII вѣкѣ).

13. Князь **Олелько** Ольгердовичъ, въ православномъ св. крещеніи — *Владиміръ*, Князь Кіевскій, потомъ Князь Копыльскій, участникъ Куликовской битвы; родоначальникъ угасшихъ Князей Кіевскихъ (въ концѣ XVI в.), Пинскихъ (въ концѣ XVI-го вѣка), Слуцкихъ (въ концѣ XVI-го вѣка) и Бѣльскихъ; род. 1316 (?) † 1385; жен. на **NN** (сынъ и дочь). 4

14. Князь **Ягайло** Ольгердовичъ, первоначально язычникъ, въ православномъ крещеніи —*Яковъ-Ягайло* (а по нѣкоторымъ источникамъ—Яковъ Александровичъ Ягайло); съ 1386 года—католикъ и Король Польскій *Владиславъ* II, родоначальникъ Польскаго королевскаго дома „Ягеллоновъ“ (угасшаго въ 1572-мъ году), виновникъ соеди- 4

---

[1]) Происхожденіе князей Трубецкихъ отъ князя Корибута - Дмитрія Ольгердовича — вполнѣ установившійся фактъ въ русской исторической генеалогіи. Этого показанія держался князь П. В. Долгоруковъ (Росс. род. книга, 1, 319), а также усердный изслѣдователь исторіи рода князей Трубецкихъ, покойный князь Никита Петровичъ Трубецкой († 1884). О матеріалахъ имъ собранныхъ (при содѣйствіи проф. И. С. Онацевича), весьма благосклонно отзывался знатокъ русской генеалогіи князь Долгоруковъ (Россійскій Родосл. Сборникъ, Спб. 1841; 3 стр., 67 и ч. 4, стр. 5 и 121); они же, безъ сомнѣнія, послужили, для составленія, впрочемъ, весьма неудовлетворительной и странной книги о родѣ князей Трубецкихъ, изданной въ Парижѣ княгинею Елисаветою Эсперовною Трубецкою (невѣсткою князя Никиты Петровича, супругою покойнаго его сына, князя Петра Никитича, † 1880): Les princes Troubetzkoï; Paris, 1887, gr. in-4°, гдѣ высказано тоже самое мнѣніе (pg. 19). Подтвержденіе ему находимъ мы еще въ трудѣ г. Зотова: «Къ исторіи Черниговскаго княжества», по поводу 55-й статьи Любецкаго сѵнодика (см. рец. А. Ѳ. Бычкова на трудъ г. Зотова, въ «Запискахъ Импер. Акад. Наукъ» т. 53, ч. 2, стр. 92; Спб. 1886). Изъ польскихъ генеалоговъ, Окольскій (Orbis Polonis, 2, 43) выводитъ Трубецкихъ отъ Вигунда—Андрея Ольгердовича, а новѣйшій изслѣдователь поколѣнія Гедимина, Іос. Вольфъ, предполагаетъ, что они происходятъ отъ *Дмитрія* Ольгердовича, князя Брянскаго, о которомъ наши родословныя не упоминаютъ (Józ. Wolff: Ród Gedimina; Kraków, 1886, pg. 89—90 и 92—94) См. тоже Историческій Вѣстн. 1886, іюнь, стр. 173.

Digitized by Google

ненія Литвы и Польши; род. 1350 † 31 мая 1434, въ Краковѣ, гдѣ и схороненъ; жен. 1) съ 1386 года, въ Краковѣ, на Ядвигѣ (род. 1371), единственной дочери Короля Людовика Венгерскаго († 1384), племянницѣ Казиміра Великаго (послѣдняго изъ Пястовъ, бывшаго женатымъ на теткѣ Ягайлы, княжнѣ Альдонѣ Гедиминовнѣ; см. выше № *1*), скончалась бездѣтною; 2) на вдовѣ Грановской, рожд. Пилецкой (католичкѣ); 3) на NN (католичкѣ); 4) на православной, Сонкѣ Андреевнѣ, позднѣе, въ католичествѣ—*Софіи* (дочери князя Андрея Ивановича Друцкого, отъ брака съ княжною N, дочерью В. Князя Кейстута), двоюродной своей племянницѣ.

15. Князь **Коригайло** Ольгердовичъ, сперва язычникъ, въ православіи—*Константинъ*, съ 1386 г. католикъ—*Казиміръ*, Князь Черниговскій и Чарторыжскій, Великій Князь Литовскій; убитъ 1391, отсѣченіемъ головы, по приказанію двоюроднаго брата своего, Витовта; родоначальникъ князей Чарторыжскихъ; жен. на NN. ♣

16. Князь **Зодзевитъ** Ольгердовичъ, князь Подольскій, язычникъ, въ православіи—*Іоаннъ* (по другимъ извѣстіямъ—*Ѳедоръ*), р. 1318 (?) † 1358. ♣

17. Князь **Скоригайло** (Скиргайло) Ольгердовичъ, язычникъ, въ православномъ крещеніи—*Іоаннъ*, въ католичествѣ—*Казиміръ*, В. Князь Литовскій; род. 1352 † 1394 (отравленъ). ♣

18. Князь **Свидригайло** Ольгердовичъ, язычникъ, принялъ православіе въ Москвѣ, съ именемъ— *Левъ*, но въ 1386 году перешелъ, въ Краковѣ, въ католичество, съ именемъ—*Болеслава*, Князь Подольскій и В. Князь Литовскій (1438); род. 1355 † 1452; жен. на княжнѣ Ольгѣ (по другимъ—Софьѣ) Борисовнѣ Тверской. ♣

19. Князь **Бутовъ** Ольгердовичъ (Борисъ—Генрихъ), по русскимъ источникамъ—Мингайло, язычникъ, во св. пра- ♣

Digitized by Google

вославномъ крещеніи—*Борисъ*, но съ 1386 года, католикъ-*Генрихъ*; род. 1359 (*l*) † 1399.

20. Князь **Лингвеній** Ольгердовичъ, язычникъ, въ православіи—*Симеонъ*, князь Мстиславскій, родоначальникъ (угасшихъ въ XV вѣкѣ) князей Мстиславскихъ (старшей вѣтви); род. 1320 † 1370; жен. на княжнѣ Маріи Дмитріевнѣ, дочери Великаго Князя Дмитрія Ивановича Донскаго. 4

21. Князь **Вигундъ** (**Вингольдъ**) младшій Ольгердовичъ, язычникъ, въ православіи—*Василій*, князь Окерновскій; въ 1386 г. перешелъ въ католичество съ именемъ *Александра* и вскорѣ отравленъ, въ 1392 году. 4

8. Княжна **Александра** Ольгердовна, за княземъ Замовитомъ Мазовецкимъ. 4

9. Княжна **Евфимія** Ольгердовна, за герцогомъ Тешенскимъ. 4

10. Княжна **Марья** (по инымъ — Агришина)—старшая Ольгердовна, за княземъ Борисомъ Константиновичемъ Суздальскимъ-Городецкимъ. 4

11. Княжна **Елена** Ольгердовна, во иночествѣ — *Евпраксія*, за княземъ Серпуховскимъ, Владиміромъ Андреевичемъ Храбрымъ, род. 15 іюля 1353, въ Москвѣ † 12 авг. 1410, въ Москвѣ. 4

12. Княжна **Ѳеодора** Ольгердовна, за княземъ Святославомъ Титовичемъ Карачевскимъ и Звѣнигородскимъ. 4

13. Княжна **Марія—Ядвига** Ольгердовна — младшая, за 1) литовскимъ сановникомъ Войдиллою † 1381, въ Вильнѣ (повѣшенъ княземъ Кейстутомъ, дядею Маріи-Ядвиги); 2) за княземъ Иваномъ Михайловичемъ Тверскимъ (по другимъ источникамъ, за русскимъ же княземъ Даніиломъ); нѣкоторыя родословныя называютъ ее не дочерью Ольгерда, а Кейстута. 4

22. Князь **Потиргъ** Кейстутовичъ, язычникъ, а въ 1386. ка- 5

Digitized by Google

толикъ—*Сигизмундъ*; позднѣе 1434-го года, убитъ своимъ двоюроднымъ братомъ, княземъ Иваномъ Александровичемъ Чарторыжскимъ.

23. Князь **Витовтъ** Кейстутовичъ, первоначально—а) язычникъ, потомъ б) православный—*Александръ*; в) съ 1383-го года, католикъ—*Вигандъ* (подъ вліяніемъ крестоносцевъ); г) въ 1384, вновь православный, съ именемъ *Александра*; и д) съ 1386 года—католикъ (въ Краковѣ); съ тѣмъ же именемъ,—Великій Князь Литовскій (съ 1392 года,); род. 1344 † 27 октября 1430, въ Луцкѣ; жен. 1) на княжнѣ Аннѣ Святославовнѣ Смоленской † 1 авг. 1418; 2) на княжнѣ Маріѣ Андреевнѣ Лукомской и Стародубской; 3) на княжнѣ Іуліаніи Ольшанской, род. 1378 † 1448, въ Кіевѣ, гдѣ мощи ея покоятся въ Печерской Лаврѣ; была причтена къ лику Святыхъ въ концѣ XVII вѣка (отъ 1-го брака—2 сына и дочь; отъ 2-го брака—1 дочь). 5

24. Князь **Андрей** Кейстутовичъ—*Горбатый*, православный, съ 1386 г.—католикъ, князь Полоцкій, убитъ въ 1399 г. въ битвѣ съ Татарами, на Ворсклѣ. 5

14. Княжна **N** Кейстутовна, за русскимъ княземъ Андреемъ Ивановичемъ Друцкимъ, родоначальникомъ князей Друцкихъ-Соколинскихъ, Друцкихъ-Любецкихъ и угасшихъ князей Друцкихъ-Горскихъ и Бакриновскихъ [1]). 5

25. Князь **Александръ** Коріятовичъ (а не Дмитрій, какъ значится у Карамзина), князь Подольскій, а потомъ Новогрудскій; жен. на княжнѣ N Симеоновнѣ, дочери В. Князя Московскаго Симеона Гордаго [2]), своей двоюродной сестрѣ. 6

[1]) Кн. П. В. Долгоруковъ: Росс. род. кн. ч. 1, стр. 130, № 67. Дочь кн. Андрея Ивановича Друцкаго, кн. Сонка Андреевна, была четвертою супругою Ягайлы (№ 14).

[2]) У кн. Александра Коріятовича было еще три брата—Юрій (впослѣдствіи князь Волошскій), Константинъ и Ѳедоръ, воевавшіе Подолію.

Digitized by Google

26. Князь **Ѳедоръ** Любартовичъ, князь Луцкій и Владиміръ-Волынскій. 7
27. Князь **Иванъ** Любартовичъ 7
28. — **Михаилъ** Явнутовичъ, князь Заславльскій, † 1399, въ битвѣ съ Татарами, на Ворсклѣ. 8

КОЛѢНО IV

29. Князь **Патрикѣй Александровичъ**, Князь Звѣнигородскій на Волыни (съ 1408 года, на службѣ у Московскаго Великаго Князя); жен. на **N N**. 9
30. Князь **Иванъ** Вигундовичъ 11
31. — **Симеонъ** Олельковичъ 13
15. Княжна **N** Владиміровна (Олельковна), за русскимъ княземъ Василіемъ Михайловичемъ, сыномъ князя Михаила Александровича Тверскаго. 13
16. Княжна **Марья** Ягайловна (остальныя дѣти Ягайлы входятъ уже въ составъ королевскаго дома Ягеллоновъ). 14
32. Князь **Василій** Коригайловичъ (Константиновичъ) Чарторыжскій, первый изъ князей Чарторыжскихъ. 15
33. Князь **Иванъ** Потирговичъ, христіанинъ. 22
34. — **Александръ** Потирговичъ, православный, потомъ епископъ рижскій (католикъ), въ 1396 году. 22
17. Княжна **Софья Витовтовна** (Александровна), во иночествѣ *Евфросинья* (по другимъ извѣстіямъ — *Сингклитикія*); род. около 1372 † 15 іюня 1453, въ Москвѣ и схоронена въ Вознесенскомъ дѣвичьемъ монастырѣ, въ Кремлѣ; съ 1387 года обручена, а съ 9 января 1391 (въ Москвѣ), въ замужествѣ съ Великимъ Княземъ Московскимъ, Василіемъ Дмитріевичемъ, род. 30 дек. 1371 г., въ Москвѣ † 27 февраля 1425, въ Москвѣ и схороненъ въ Архангельскомъ Соборѣ (отецъ и мать супруги князя Юрія Патрикѣевича, В. Княжны Анны Васильевны; см. № 38). 23
35. Князь **Иванъ** Витовтовичъ † при жизни отца. 23
36. — **Юрій** Витовтовичъ † при жизни отца 23

Digitized by Google

18. Княжна **N** Витовтовна, за литовскимъ вельможею Кормультомъ. **23**

КОЛѢНО V

37. Князь **Ѳедоръ Патрикѣевичъ**, род. (?) † 1426, въ Москвѣ (по другимъ свѣдѣніямъ—убитъ 1399); жен. на **N N**. **29**

38. Князь **Юрій Патрикѣевичъ**, бояринъ; съ 1408 года, жен. въ Москвѣ, на своей четвероюродной сестрѣ (по женской линіи), Великой Княжнѣ Аннѣ Васильевнѣ, дочери В. Князя Василія Дмитріевича (сестрѣ Василія Васильевича Темнаго и Императрицы Греческой, Анны Палеологъ, † 1417), родной теткѣ Ивана III, въ монашествѣ *Анастасія* (см. выше № *17*). **29**

39. Князь **Александръ Патрикѣевичъ**, Князь Стародубскій и Корецкій, въ 1400 году, принявшій подданство у Польскаго Короля Владислава-Ягайлы; родоначальникъ (угасшихъ) князей Корецкихъ, въ концѣ XVI столѣтія. **29**

КОЛѢНО VI

40. Князь **Василій Ѳедоровичъ**—*Хавѣка* или *Хованскій*, родоначальникъ князей Хованскихъ; жен. на **N N**. **37**

41. Князь **Василій Юрьевичъ** Патрикѣевъ, бояринъ Великаго Князя Василія Васильевича Темнаго и Ивана Васильевича, двоюродный братъ Ивана III; жен. на **N N**. **38**

42. Князь **Иванъ Юрьевичъ** Патрикѣевъ—*Гвоздь*, дворецкій и бояринъ (1460) В. Князя Василія Васильевича и Ивана III (его двоюродный братъ); род. 1419; съ 1499 года, во инокахъ Троицкой Лавры—*Іоасафъ*, † въ томъ же году, въ Троицкой Лаврѣ; жен. на Евдокіи Владиміровнѣ Ховриной (дочери боярина Владиміра Григорьевича Ховрина, родоначальника Ховриныхъ, Головиныхъ и Грязныхъ). **38**

19. Княжна **Аграфена Александровна**, за княземъ Андреемъ Дмитріевичемъ, братомъ Великаго Князя Василія Дмитріевича. **39**

Digitized by Google

КОЛѢНО VII

43. Князь **Иванъ Васильевичъ** Патрикѣевъ—*Булгакъ*, бояринъ (1476), троюродный дядя Царя Ивана Грознаго, род. (?) † 1479; жен. на **N N.** 41

44. Князь **Данило Васильевичъ** Патрикѣевъ—*Щеня*, бояринъ, род. (?) † 1516,—родоначальникъ (угасшихъ въ 1568-мъ году) князей Щенятевыхъ, намѣстникъ Новгородскій (1503–1504), троюродный дядя Ивана Грознаго; жен. на **N N.** 41

20. Княжна **Александра Васильевна**, за княземъ Константиномъ Острожскимъ. 41

45. Князь **Михаилъ Ивановичъ** Патрикѣевъ—*Колышка*, род. (?) † бездѣтенъ (ранѣе 1500 г.?); жен. на N N. 42

21. Княжна **Ирина Ивановна** за княземъ Семеномъ Ивановичемъ Ряполовскимъ † 1499. 42

46. Князь **Василій Ивановичъ** Патрикѣевъ—*Косой*, взялъ у Поляковъ гор. Вязьму (1493), бояринъ (1495) В. Князя Ивана Васильевича, во инокахъ—*Вассіанъ* (1499); род. (?) † въ Волоколамскомъ монастырѣ [1]), въ 153. (?) году, бездѣтнымъ. 42

47. Князь **Иванъ Ивановичъ** Патрикѣевъ—*Муннына*, бояринъ (1522), † бездѣтнымъ. 42

22. Княжна **Ирина Ивановна** Патрикѣева, за княземъ Семеномъ Ивановичемъ Бѣльскимъ (?). 42

КОЛѢНО VIII

48. **Князь Иванъ Ивановичъ** *Булгаковъ—Мѣшокъ*, бояринъ, † бездѣтенъ. 43

49. **Князь Михаилъ Ивановичъ** *Булгаковъ*, бояринъ, по прозвищу—**Голица**, во инокахъ—*Іона*, **родоначальникъ князей Голицыныхъ**; жен. на **N N.** 43

50. **Князь Дмитрій Ивановичъ** *Булгаковъ*, бояринъ, воевода 43

---

[1]) Проживалъ тоже въ Симоновомъ монастырѣ, въ княжескомъ дворцѣ, построенномъ для монаховъ знатнаго рода (Иванчинъ-Писаревъ: День въ Троицкой Лаврѣ; М. 1840, стр. 63).

Digitized by Google

дорогобужскій, † бездѣтнымъ, въ темницѣ и неволѣ, у Поляковъ, будучи въ плѣну, вмѣстѣ съ братомъ (№ 49), послѣ Оршанской битвы.

51. **Князь Андрей Ивановичъ** *Булгаковъ*, по прозвищу—*Курàка*, бояринъ † 1569 (постриженный въ монашество въ Троицкой Лаврѣ, въ 1565 году, по волѣ Ивана Грознаго), въ монашествѣ—*Іона*; родоначальникъ князей Куракиныхъ. 48

Digitized by Google

VII

РОДОСЛОВНАЯ РОСПИСЬ

КНЯЗЕЙ ГОЛИЦЫНЫХЪ

(СЪ КОНЦА XV ВѢКА ПО 1890 ГОДЪ ВКЛЮЧИТЕЛЬНО)

Digitized by Google

Digitized by Google

РОДОСЛОВНАЯ РОСПИСЬ

КНЯЗЕЙ ГОЛИЦЫНЫХЪ

КОЛѢНО I

(Отъ Гедимина, колѣно VIII-е)

№ отцовскій

1. **Князь Михаилъ Ивановичъ (Булгаковъ)**,—по прозванію **Голица**, окольничій, бояринъ В. Князя Василія Ивановича (1510) и Ивана Грознаго, участникъ битвы подъ Оршею (8 сентября 1514), плѣнникъ въ Польшѣ въ теченіи 38 лѣтъ (съ 1514 по 1552 годъ), во инокахъ Троицко-Сергіевой Лавры—*Іона*; род. въ послѣдней четверти XV вѣка, † ранѣе августа 1554, въ Троицкой Лаврѣ, гдѣ и схороненъ, у сѣверной стороны, въ Троицкомъ Соборѣ [1]); по женской линіи—четвероюродный или правнучатный братъ Ивана Грознаго; жен. на **NN** (1), род. и † (?) (1 сынъ).

КОЛѢНО II

(Отъ Гедимина, колѣно IX-е)

2. **Князь Юрій [2]) Михайловичъ (Булгаковъ)**, рында, окольничій, кравчій (1522, отставленъ—1530), бояринъ (1537) 1

---

[1]) См. Списокъ погребенныхъ въ Троицко-Сергіевой Лаврѣ; отъ основанія оной до 1880 года; М. 1880, стр. 5, № 39.

[2]) Въ одной грамотѣ данной Троицкой Лаврѣ въ 1576 году (Полн. Собр. Закон. 1680, № 808), упоминается князь *Петръ* Булгаковъ, по поводу свіяжскихъ дѣлъ. По всей вѣроятности, это тотъ же князь Юрій Михайловичъ носившій оба имени.

Digitized by Google

В. Князя Василія Ивановича и Ивана Грознаго, посолъ къ Венгерскому Королю Фердинанду (1551), казанскій воевода (основатель г. Свіяжска—1552), новгородскій (1546) и псковскій намѣстникъ (1557); род. (?) † въ октябрѣ 1560, въ Псковѣ; жен. на **N N** (2), род. и † (?), (2 сына).

КОЛѢНО III

(Отъ Гедимина, колѣно X-е)

3. **Князь Иванъ Юрьевичъ (Булгаковъ)**, „рында съ саадакомъ“ (1557), бояринъ Ивана Грознаго (1574), род. (?), схороненъ 2 января 1603, у сѣверной стѣны Троицкаго собора, въ Троицко-Сергіевой Лаврѣ; жен. на Евдокіи **N N** (3), род. и † (?) (2 сына и 2 дочери). 2

4. **Князь Василій Юрьевичъ (Булгаковъ)**, воевода пронскій (1562), одоевскій (1565), брянскій (1570), бояринъ (1575), намѣстникъ новгородскій (1583) и смоленскій (1584); род. (?) † 1584; жен. (послѣ 1571-го года), на Соломонидѣ Григорьевнѣ, вдовѣ боярина и кравчаго Ѳедора Алексѣевича Басманова-Плещѣева († 1571), рожденной Желябужской (4), позднѣе—игуменья Вознесенскаго монастыря въ Кремлѣ, въ схимонахиняхъ—*Софья* (постриглась ранѣе 1613-го года); род. (?) † между 1623-мъ и 1625 гг. (3 сына). 2

КОЛѢНО IV

(Отъ Гедимина, колѣно XI-е)

5. **Князь Иванъ Ивановичъ** (первый носившій одну только фамилію Голицынъ, вмѣсто Булгаковъ-Голицынъ), по прозванію *Шпакъ*, рында, бояринъ Годунова (28 декабря 1592), впослѣдствіи сторонникъ Лжедмитрія, казанскій воевода (1601); род. (?), схороненъ 3 окт. 1607, у сѣверной стѣны Троицкаго собора, въ Троицко-Сергіевой Лаврѣ; жен. на **N N** (5), род. и † (?) (1 дочь). 3

Digitized by Google

6. **Князь Андрей Ивановичъ** [1]), рында (1576), бояринъ (съ 28 декабря 1592) Царя Бориса Годунова, воевода псковскій и „на Бѣлой“ (1598); род. (?) † 1607 (а по Боярскимъ спискамъ—въ 1603 г.); жен. на Аннѣ **N** (6), род. и † (?); жила еще въ 1624 г. (2 сына и 2 дочери). **3**

1. **Княжна Евдокія Ивановна**, род. (?) † 1 августа 1597, схоронена въ Новоспасскомъ монастырѣ, въ Москвѣ; за бояриномъ Александромъ Никитичемъ Романовымъ-Юрьевымъ [2]) (его первый бракъ), роднымъ дядею Царя Михаила Ѳедоровича (1); род. (?) † 12 марта 1606 („преставися въ заточеніи отъ Царя Бориса въ Кирилло-Бѣлозерскомъ монастырѣ, въ вотчинѣ на Лугѣ“, куда былъ сосланъ въ 1601 году,—какъ значится на его надгробномъ камнѣ); схороненъ въ Новоспасскомъ монастырѣ, въ Москвѣ. **3**

2. **Княжна Елена Ивановна**, род. и † (?); за стольникомъ Григоріемъ Михайловичемъ Аминевымъ (2), родоначальникомъ бароновъ Аминовыхъ; род. и † (?). **3**

7. **Князь Василій Васильевичъ**, бояринъ Царя Ѳедора Ивановича (1591) и Годунова (1602), воевода смоленскій, сначала сторонникъ Лжедмитрія (его „великій дворецкій“), но впослѣдствіи,—„столпъ отечества“, намѣстникъ кегсгольмскій (при Шуйскомъ), дѣятель междуцарствія и одинъ изъ трехъ кандидатовъ на русскій престолъ, въ 1610—1613 гг.; посолъ въ Польшѣ, задержанный тамъ въ плѣну (съ 22 марта 1611 по 1619); род. (?) † 14 (24) января 1619 года [3]), въ Вильнѣ, при возвращеніи изъ плѣна; **4**

[1]) По Родословной книгѣ, хранящейся въ Московскомъ Архивѣ Минист. Иностр. Дѣлъ и напечатанной въ Временникѣ Моск. Общ. Ист. и Древн. Россійск. (М. 1851, т. 10, стр 137, глава 3),—у князя Ивана Юрьевича показанъ еще сынъ—*Василій* (?).

[2]) См. «Русскую Старину» за 1878 г., № 8, августъ: «Родословная Романовыхъ», стр. 10.

[3])По рукописи Троицко-Сергіевской Лавры: «Списокъ надгробій» (XVII вѣка), значится скончавшимся: 127 году, въ 14 день; но мѣсяцъ кончины явствуетъ изъ надгробнаго «казанья» Леонтія Карповича (Вильна, 1619); его отпѣвали

Digitized by Google

схороненъ 14 мая 1619 года, въ Троицкой Лаврѣ, подъ папертью Троицкаго собора, на лѣвой сторонѣ, у сѣверныхъ дверей; жен. на **N N** (7), род. и † (?) (бездѣтенъ).

8. **Князь Иванъ Васильевичъ**, окольничій (1592), думный бояринъ Царя Ѳедора Ивановича (1597), Шуйскаго, Самозванца и Царя Михаила Ѳедоровича, дѣятель междуцарствія, главный судья Владимірскаго приказа, сосланный въ Вятку (19 сент. 1624), съ царской свадьбы, за ослушаніе; род. (?) † 18 мая 1626 года [1]), въ городѣ Вяткѣ; схороненъ подъ папертью Троицкаго Собора, на лѣвой сторонѣ, у сѣверныхъ дверей, въ Троицко-Сергіевой Лаврѣ; жен. на **N N** (8), род. и † (?) (бракъ бездѣтный).

9. **Князь Андрей Васильевичъ**, бояринъ Царя Ѳедора Ивановича (1597), Самозванца (1605) и Шуйскаго, тобольскій (1603—1605) и каширскій воевода, въ монашествѣ—*Діонисій* (въ 1604 и 1610 г.), временно сосланный Шуйскимъ въ Кирилло-Бѣлозерскій монастырь [2]); род. (?), убитъ 19 марта 1611 года, Поляками, въ Москвѣ; жен. на Марьѣ Васильевнѣ Морозовой (9), пріѣзжей (съ 1617 г.) боярынѣ Царицы Евдокіи Лукьяновны (1 сынъ); род. (?) † (во инокиняхъ—*Марѳа*) 17 ноября 1633 [3]) (одинъ сынъ).

---

17 (27) *января*, въ Свято-Духовской церкви въ Вильнѣ, гдѣ первоначально онъ былъ погребенъ.

[1]) Описаніе славянскихъ рукописей библіотеки Свято-Троицкой Сергіевой Лавры; М. 1879, ч. 3, стр. 267.

[2]) См. Описаніе церковно-славянскихъ и русскихъ рукописныхъ сборниковъ Императ. Публичной Библіотеки, составленное А. Ѳ. Бычковымъ; Спб. 1882, ч. 1, стр. 36—38 (лѣтописные отрывки Кирилло-Бѣлозерскаго монастыря).

[3]) Описаніе рукописей Троицко-Серг. Лавры; М. 1879, ч. 3, стр. 267—въ 1634 году; а въ Спискѣ погребенныхъ въ Троицко-Сергіевой Лаврѣ (М. 1880, стр. 4, № 24),—въ 1633 году?—Кто же тотъ старецъ «Діонисій» Голицынъ, о которомъ упоминаютъ Акты Историческіе (№ 215, стр. 230)? См. Еп. Никодима: Описаніе Моск. Богоявл. монаст. М. 1877, стр. 48. Онъ дѣйствовалъ въ пользу отечества вмѣстѣ съ кн. Д. М. Пожарскимъ; на сестрѣ князя Андрея Андреевича (№ 11) былъ женатъ, во 2-мъ бракѣ, кн. Пожарскій, но кн. Андрей Андреевичъ не постригался.

Digitized by Google

КОЛѢНО V

(Отъ Гедимина, колѣно XII-е)

3. **Княжна Евфросинія Ивановна**, род. (?) † въ 1617 году и схоронена 20 августа (см. Списокъ погребенныхъ въ Троицкой Лаврѣ; Москва, 1880, стр. 5, № 28), при сѣверной сторонѣ Троицкаго собора, въ Троицкой Сергіевой Лаврѣ. 5

4. **Княжна Васса Андреевна**, род. (?) † 16 января 1625; схоронена у сѣверной стороны Троицкаго Собора, въ Троицкой Сергіевой Лаврѣ [1]). 6

10. **Князь Иванъ Андреевичъ**, бояринъ (23 февраля 1634) Царя Михаила Ѳедоровича и Алексѣя Михайловича, воевода тульскій (1624), казанскій и астраханскій, главный судья владимірской чети (съ 6 декабря 1634 до 1640); род. (?) † 30 августа 1654, въ с. Ошурковѣ [2]), тверскаго уѣзда, схороненъ [3]) въ февралѣ 1655 г. въ Троицкой Лаврѣ, у сѣверной стороны Троицкаго Собора; жен. на Софьѣ Андреевнѣ **N N** (10), род. и † (?); была, съ 1617 года, пріѣзжею боярынею Царицы Евдокіи Лукьяновны (1 дочь, а въ Бархатной книгѣ показанъ бездѣтнымъ). 6

11. **Князь Андрей Андреевичъ**, дворянинъ московскій (какъ значится въ „Боярскихъ книгахъ“ 1627 и 1629 г.), стряпчій, стольникъ (1623), тобольскій воевода (1633—1635), бояринъ (6 января 1638) Царя Михаила Ѳедоровича,— ближайшій родоначальникъ всѣхъ нисходящихъ и въ наше время существующихъ представителей рода князей Голицыныхъ, такъ какъ отъ четырехъ сыновей его, *пошли четыре отрасли (линіи) этого рода*; род. (?) † въ Москвѣ, 22 сент. 1638 (въ монашe- 6

[1]) Тамъ-же.

[2]) Слѣдовъ его могилы въ селѣ Ошурковѣ, не удалось отыскать мѣстнымъ любителямъ археологіи, которые, по нашей просьбѣ, дѣлали тщательныя изысканія.

[3]) См. Списокъ погребенныхъ въ Троицкой Лаврѣ; М. 1880, стр. 5, № 28.

Digitized by Google

ствѣ *Діонисій*?—ср. примѣч. на стр. 16, къ № 9); схороненъ 4 октября у сѣверной стороны Троицкаго Собора, въ Троицкой Лаврѣ; жен. на Евфимьѣ Юрьевнѣ Пельемовой-Сабуровой (11), род. (?) † въ январѣ 1641; схоронена 29 января, у сѣверной стѣны Троицкаго Собора, въ Троицкой Лаврѣ (4 сына),—ближайшая родоначальница всѣхъ князей и княженъ Голицыныхъ.

5. **Княжна Ѳеодора Андреевна**, род. (?) † 1651; за бояриномъ, княземъ Дмитріемъ Михайловичемъ Пожарскимъ (3), спасителемъ отечества (его второй бракъ, бездѣтный); род. 1578 † 20 апр. 1642. 6

6. **Княжна Анна Андреевна**, род. (?) † въ Москвѣ, позднѣе 1653, старицею Вознесенскаго монастыря, *Александрою;* за дворецкимъ и полковымъ воеводою, Иваномъ Ѳедоровичемъ Колычевымъ (4), по прозванію – *Крюкъ*, род. (?), невинно казненнымъ при Шуйскомъ, въ 1609 г. [1]). 6

12. **Князь Ѳедоръ Андреевичъ**, род. (?) † 27 авг. 1591, состоялъ при дворѣ Царицы Анастасіи Романовны (былъ посланъ въ Нижній привѣтствовать, отъ лица ея, Ивана Грознаго), холостъ; схороненъ въ Новодѣвичьемъ монастырѣ. 6

КОЛѢНО VI

№ отрасли

(Отъ Гедимина, колѣно XIII-е)

7. **Княжна Іуліанія (Ульяна) Ивановна**, род. (?) † 4 янв. 1692, схоронена въ Москвѣ, въ Чудовомъ монастырѣ; за княземъ Алексѣемъ Никитичемъ Одоевскимъ (5), род. и † (?). 10

[1]) См. Барона М. Л. Боде-Колычева: «Боярскій родъ Колычевыхъ», М. 1886, 4°, стр. 133, 452 и 453; ср. И. Забѣлина: Домашній бытъ русскихъ Царицъ; М. 1872, стр. 558—562, и Матер. для исторіи и пр. гор. Москвы, 1884, стр. 498 (въ дѣлѣ Девули, объ обманѣ въ свадьбѣ царицынымъ жалованныхъ словомъ). Баронъ Боде допускаетъ тоже предположеніе, что А. А. Колычева могла быть рожд. княжна Шастунова. Она показана у него скончавшеюся въ 1636 году; мы полагаемъ, что это одно лицо съ старицею *Александрою* въ дѣлѣ Девули.

Digitized by Google

13. **Князь Василій Андреевичъ**, стольникъ (1640), чашникъ (1644), бояринъ; род. (?) † 21 января 1652, въ Москвѣ, схороненъ 28 января, подъ папертью Троицкаго собора, у сѣверной стороны, въ Троицкой Лаврѣ; родоначальникъ первой (старшей) отрасли князей Голицыныхъ (Васильевичей); жен. на Татьянѣ Ивановнѣ Стрѣшневой (12), род. и † (?) (3 сына и 2 дочери). **11—1**

14. **Князь Иванъ Андреевичъ**, стольникъ (1648), воевода новгородскій (1655), бояринъ (съ 1656 года и во время двоевластія, при Царевнѣ Софіи); родоначальникъ второй линіи князей Голицыныхъ (Ивановичей), угасшей 30 декабря 1751 года (въ X-мъ колѣнѣ); род. (?) † около 1690 года [1]); жен. съ 1647 года, на Ксеніи Ивановнѣ Морозовой (13); род. (?) † 1670, въ Москвѣ [2]); схоронена 23 ноября 1670 г. въ Троицкомъ соборѣ, у сѣверной стороны, въ Троицкой Лаврѣ (3 сына и 2 дочери). **11—2**

15. **Князь Алексѣй Андреевичъ**, „ближній человѣкъ“ (около 1651), чашникъ (1652), стольникъ (1658), бояринъ (съ 14 февраля 1658) Царя Алексѣя Михайловича, воевода тобольскій (два раза: съ 1664—1667 и 1681—1683) и кіевскій (съ 24 февраля 1676 г.), онъ же „Намѣстникъ Болгарскій“; род. 1632 † 9 марта 1694, въ Москвѣ (10 марта его хоронилъ Патріархъ въ Богоявленскомъ монастырѣ),—родоначальникъ третьей линіи, самой многочисленной, князей Голицыныхъ (Алексѣевичей); жен. на княжнѣ Иринѣ Ѳедоровнѣ Хилковой (14), род. (?) † 12 января 1698, въ Москвѣ; схоронена Пат- **11—3**

---

[1]) Принадлежащее ему огородное мѣсто значилось еще за нимъ въ 1678 г. какъ видно изъ одного межевого акта (Забѣлинъ и Холмогоровъ: Матеріалы для исторіи, археологіи и статистики г. Москвы; Москва, 1884, 4°, ч. 1, столб. 716)

[2]) Мюллеръ полагаетъ, что князь Иванъ Андреевичъ женатъ «упова-тельно» на Евфимьѣ NN, которая 18 іюня 1683 г. схоронена въ Георгіевскомъ мон. въ Москвѣ (?).

Digitized by Google

ріархомъ. въ Богоявленскомъ монастырѣ (6 сыновей и 2 дочери).

16. **Князь Михаилъ Андреевичъ** [1]), стольникъ (1658), чашникъ (1668), воевода бѣлозерскій, смоленскій (1674—1675), комнатный стольникъ (1676), воевода кіевскій (1678 — 1679) и курскій (съ 20 января 1682), бояринъ при Царевнѣ Софіи Алексѣевнѣ (1686); род. 1639 † 25 сентября 1687; родоначальникъ четвертой, младшей, но наиболѣе знатной линіи князей Голицыныхъ (Михайловичей); жен. съ 1663 г., на Прасковьѣ Никитишнѣ Кафтыревой (15), род. 28 октября 1655 † 15 ноября 1715 (4 сына и 3 дочери); оба схоронены въ московскомъ Богоявленскомъ монастырѣ [2]). **11—4**

КОЛѢНО VII

(Отъ Гедимина, колѣно XIV-е)

17. **Князь Георгій Васильевичъ**—вносится на основаніи сvнодика брата его, князя Василія Васильевича (№ 19), находящагося въ Красногорскомъ монастырѣ, пинежскаго уѣзда, архангельской губерніи; род. и † (?) **13—1**

18. **Князь Иванъ Васильевичъ**, стольникъ (1663) и бояринъ (по нѣкоторымъ лишь показаніямъ), воевода казанскій (1686), род. и † (?); жен. на Ульянѣ Ивановнѣ (по нѣко- **13—1**

---

[1]) «Разрядныя записки о лицахъ, бывшихъ на вторыхъ свадьбахъ Царей Михаила и Алексѣя Михайловичей», упоминаютъ еще о стольникѣ князѣ Дмитріѣ *Андреевичѣ*,—вѣроятно, братѣ князя Михаила Андреевича (см. статью Арх. Леонида въ «Памятникахъ древней письменности», Спб., (1885, стр. 20); но родословныя росписи о немъ умалчиваютъ.—Кромѣ того «Боярскія книги» 1658, 1668 и 1677 годовъ упоминаютъ о *дворянинѣ московскомъ* князѣ *Иванѣ Андреевичѣ*, который, вѣроятно, былъ тоже однимъ изъ сыновей князя Андрея Андреевича (№ 11), но о немъ наши родословныя равномѣрно умалчиваютъ (см. Алфавитный указатель къ Боярскимъ книгамъ, П. Иванова; М. 1851, 4° стр. 92).

[2]) «Путеводитель къ древностямъ и достопам. московскимъ»; М. 1792, ч. 2, стр. 91 и 92: онъ жилъ—48 лѣтъ, а «житія ея» было 60 лѣтъ,—какъ сказано на ихъ нагробномъ памятникѣ, въ палаткѣ возлѣ церкви Алексѣя Митрополита.

Digitized by Google

Digitized by Google

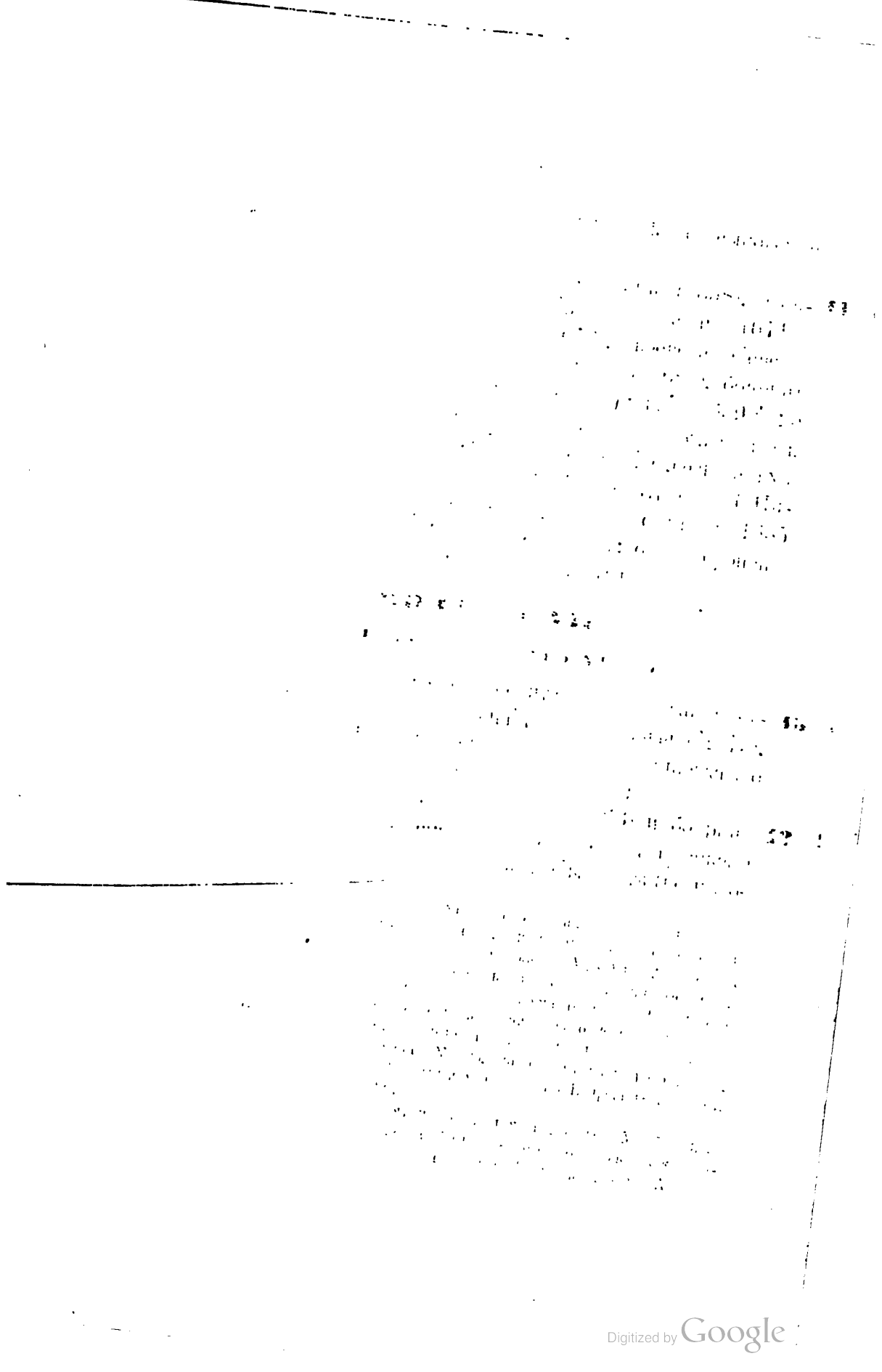

Digitized by Google

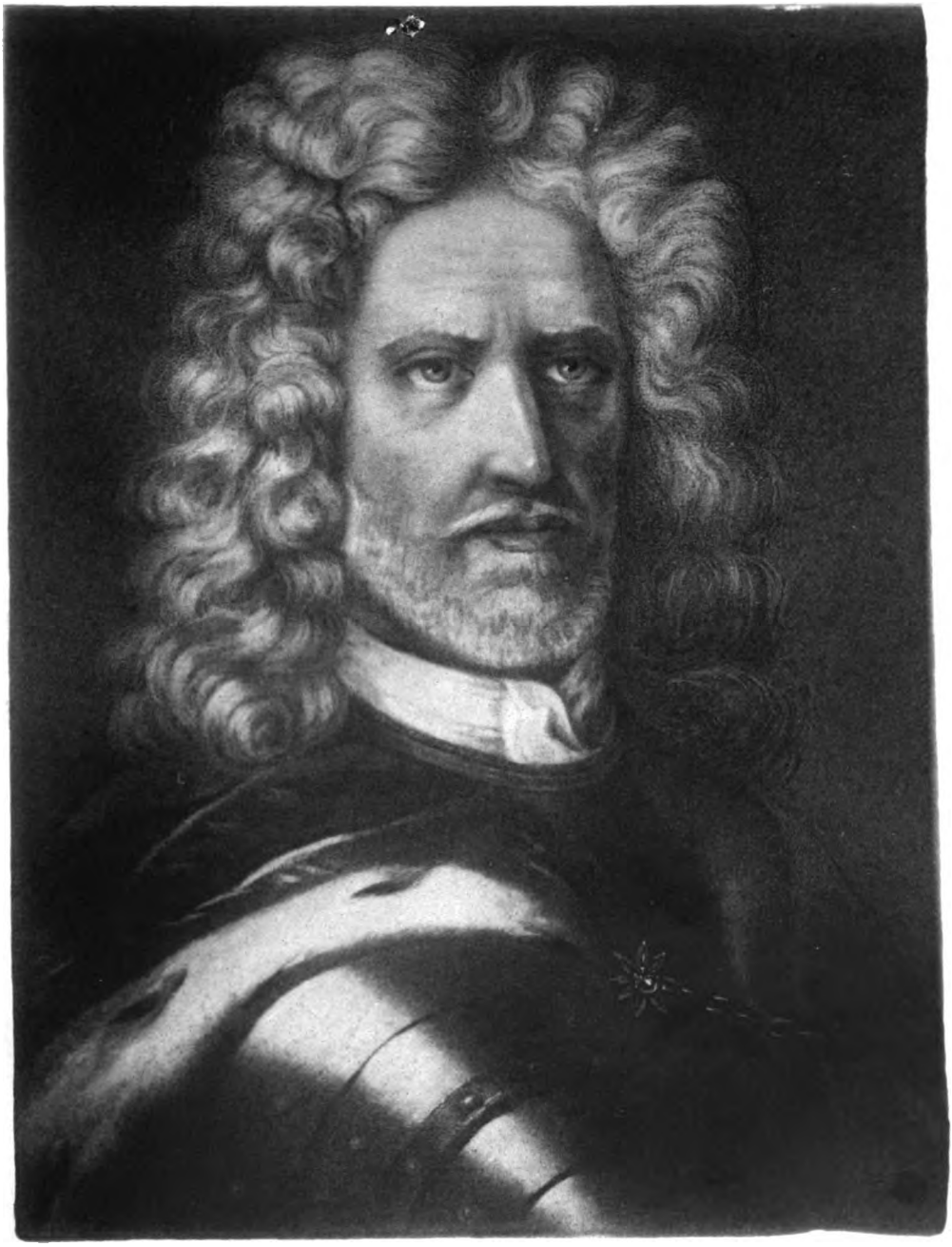

КНЯЗЬ ВАСИЛІЙ ВАСИЛЬЕВИЧЪ

(„Великій“)

Царственныя Государственныя Большія Печати Оберегатель

род. 1643 † 1714

Digitized by Google

въ старости отъ 1710 года 63 лѣтъ отъ роду съ современнаго портрета

Digitized by Google

торымъ источникамъ — Васильевнѣ) **N N** (16), — верховой боярынѣ и мамѣ (во время ея вдовства) Царевичей Петра и Симеона Алексѣевичей; род. и † (?) (бракъ бездѣтный).

19. Князь Василій Васильевичъ — прозванный иностранцами „Великій", стольникъ и чашникъ (1658), Государевъ возница (1666), главный стольникъ (29 января 1676), боярин (1676) Царя Ѳедора Алексѣевича, начальникъ посольскаго приказа (16 мая 1682), дворовый воевода (18 сентября 1682), „царственныя государственныя большія печати оберегатель, намѣстникъ новгородскій и ближній бояринъ" (титулъ съ 1684 г.); лишенный боярства, чиновъ, званій, даже имущества (но не княжескаго достоинства), и сосланный „въ поморскіе города", 11 сентября 1689 года; род. 1643 † 21 апрѣля 1714 г., въ с. Кологорахъ, подъ Пинегою, и схороненъ въ Красногорско-Богородицкомъ мужскомъ монастырѣ, въ 16-ти верстахъ отъ г. Пинеги; жен. 1) на княжнѣ Ѳедосьѣ Васильевнѣ Долгоруковой (17), род. (?) † ранѣе 1685 года (бракъ бездѣтный); 2) на Евдокіи Ивановнѣ Стрѣшневой (18), род. (?) † позднѣе 1725 (4 сына и 2 дочери). **13—1**

8. **Княжна Ирина Васильевна**, род. и † (послѣ мужа); съ 1657, за бояриномъ, княземъ Юріемъ Петровичемъ Трубецкимъ (6) род. (?) † 12 іюля 1679 (схороненъ у западной стороны Троицкаго Собора, въ Троицкой Лаврѣ, въ третьей палаткѣ); ближайшая родоначальница всѣхъ нынѣшнихъ князей Трубецкихъ. **13—1**

9. **Княжна Прасковья** [1]) **Васильевна**, род. (?) † позднѣе 1706 г.; за бояриномъ (1670), и начальникомъ стрѣлецкаго приказа при Царѣ Ѳедорѣ Ивановичѣ, княземъ Михаиломъ Юрьевичемъ Долгоруковымъ (7), род. (?) † 15 мая 1682 (убитъ бунтующими стрѣльцами), въ Москвѣ; оба схоронены въ Богоявленскомъ монастырѣ, въ Москвѣ. **13—1**

---

[1]) По вотчиннымъ актамъ—*Ѳедосья* Васильевна.

Digitized by Google

20. Князь Андрей Ивановичъ, стольникъ (1672) выборной сотни стольникъ (1675), бояринъ (30 сент. 1682), воевода казанскій (1682), кіевскій (19 апрѣля 1683), астраханскій, ближній бояринъ (2 мая 1683): потомъ лишенный боярскаго званія, въ 1690 году, сосланный вмѣстѣ съ первою супругою, а затѣмъ прощенный и вновь пожалованный бояриномъ (5 янв. 1692), дворовый воевода (1694); род. (?) † позднѣе 1706 г., въ преклонныхъ лѣтахъ; жен. 1) на Василисѣ Ивановнѣ Хитрово (19), род. (?) † 1695 (одинъ сынъ и дочь); 2) на Пелагеѣ Дмитріевнѣ Строгановой (20), род. и † (?); схоронена въ Троицкой Лаврѣ, при Успенскомъ Соборѣ, у кладезя, на южной сторонѣ, вмѣстѣ съ своимъ отцомъ (бракъ бездѣтный) [1]. I4—2

21. Князь Иванъ Ивановичъ—большой, по прозвищу—*Лобъ*, стольникъ (1676), спальникъ Царевича Петра Алексѣевича (9 сент. 1681), бояринъ Царевны Софьи (19 марта 1685) и казанскій воевода (1685); род. (?) † 9 сентября 1686, въ Казани; жен. на Маріѣ Ѳедоровнѣ **NN** (21), род. и † (?). I4—2

22. Князь Иванъ Ивановичъ—меньшой, стольникъ (1676) Царя Ивана Алексѣевича, спальникъ (12 января 1683) и комнатный стольникъ, рында (1687), бояринъ (съ 19 апр. 1686); род. (?) † 8 іюня 1686 (холостъ). I4—2

10. **Княжна Евдокія Ивановна**, род. и † (?); 1) съ 1670, за княземъ Михаиломъ Петровичемъ Черкасскимъ (8), род. и † (?); 2) съ 1672 года, за стольникомъ княземъ I4—2

---

[1]) Въ «Родословномъ Сборникѣ» В. Руммеля (Спб., ч. I, стр. 312, № 158), *первый* бракъ князя Андрея Ивановича показанъ на *Пелагеѣ* Борисовнѣ **Змѣевой**; но о немъ ни въ одной изъ другихъ родословныхъ не упоминается. Бракъ на Строгоновой значится въ старѣйшей родословной этого рода (Устряловъ: Именитые люди Строгановы, Спб. 1842, приложеніе). Кромѣ того, въ «Сборникѣ» Руммеля значится княжна **Евдокія** Голицына (?), за стольникомъ (1682) Борисомъ Борисовичемъ **Змѣевымъ** (см. ниже, № *19*).

Digitized by Google

Андреемъ Камбулатовичемъ Черкасскимъ (9), род. (?) † 1700 [1]).

11. **Княжна Марья Ивановна,** во иночествѣ—*Маргарита*, монахиня Страстного монастыря; род. (?) † послѣ 1735 года; за д. т. с., сенаторомъ и кавалеромъ Св. Андрея, княземъ Григоріемъ Ѳедоровичемъ Долгоруковымъ (10), род. 7 окт. 1657 † 15 августа 1723 и схороненъ въ Александро-Невской Лаврѣ. **15**—2

23. Князь Дмитрій Алексѣевичъ, ближній стольникъ (22 января 1671), ~~посланный Петромъ В. учиться за границу,~~ род (?) † 1 декабря 1671 и схороненъ 15 декабря, у сѣверной стороны, подъ папертью Троицкаго собора, въ Троицкой Лаврѣ; жен. (до 1673 г.) на княжнѣ Аграфенѣ Ивановнѣ Пожарской (22), род. и † (?)—внучкѣ знаменитаго князя Дмитрія Михайловича Пожарскаго (2 дочери). **15**—3

24. Князь Борисъ Алексѣевичъ, воспитатель Петра Великаго, комнатный стольникъ (1676), кравчій (23 февр. 1682), судья астраханскаго и казанскаго приказовъ (3 октября 1683), бояринъ (29 февраля 1689—послѣдній изъ князей Голицыныхъ, получившихъ это высокое званіе), членъ совѣта управлявшаго Россіей въ отсутствіе Петра за границей; род. 20 іюля 1654 † по принятіи монашества (съ 4-го іюля 1714 года, подъ именемъ—*Боголѣпа*, при жизни супруги), во Флорищевой пустыни, гороховецкаго уѣзда, владимірской губ.—28 октября 1713 года; жен. съ 4 іюня 1671, на пріѣзжей боярынѣ Царицы Натальи Кирилловны, княжнѣ Марьѣ Ѳедоровнѣ Хворостининой (23), послѣдней въ родѣ, вѣроятно, одновременно съ мужемъ принявшей монашество; род. 24 марта 1651 † 13 октября 1723 (4 сына и 6 дочерей). **15**—3

25. Князь Яковъ Алексѣевичъ, стольникъ (1 сентября 1674), **15**—3

[1]) См. В. Холмогоровъ: Историческіе матеріалы, для составленія церковныхъ лѣтописей московской епархіи, выпускъ 4-й (М. 1885), стр. 110—111.

Digitized by Google

комнатный стольникъ Царевича Ивана (1676); род. 1659 † (?); жен. на Евфимьѣ (Афимьѣ) Васильевнѣ Шереметевой (24), род. (?) † 17 іюня 1683, въ Москвѣ (бракъ бездѣтный).

26. **Князь Иванъ Алексѣевичъ**, стольникъ, комнатный стольникъ (29 янв. 1684) Царя Ивана Алексѣевича; род. 11 ноября 1658 † отшельникомъ (но безъ постриженія) 17 апрѣля 1729; жен. на княжнѣ Анастасьѣ Петровнѣ Прозоровской (25), *князь-игуменьѣ*, «свѣтлѣйшей статсъдамѣ», при Петрѣ Великомъ, Екатеринѣ I и Петрѣ II, носившей портретъ Петра Великаго, замѣшанной и наказанной по дѣлу Царевича Алексѣя Петровича; род. 22 октября 1665 † 10 марта 129; оба схоронены въ Богоявленскомъ монастырѣ, въ Москвѣ (2 сына). 15—3

27. **Князь Петръ Алексѣевичъ**, комнатный стольникъ Царевича Петра (23 февр. 1684), посланный Петромъ В. обучаться заграницу, единственный изъ князей Голицыныхъ подверженный пыткѣ (въ 1697 году), первый по времени русскій посолъ въ Вѣнѣ (1700—1705), кавалеръ Св. Андрея Первозваннаго (1710), сенаторъ (22 янв. 1711), намѣстникъ архангельскій, рижскій и кіевскій, президентъ коммерцъ-коллегіи; род. 1660 † 1722, въ Кіевѣ; жен. 1) на княжнѣ Анастасьѣ Ивановнѣ Воротынской (26), род. (?) † 14 дек. 1691, въ Москвѣ (послѣдняя въ родѣ въ женскомъ колѣнѣ, въ мужскомъ же онъ угасъ въ 1681 г, со смертью князя Ивана Алексѣевича Воротынскаго), схоронена Патріархомъ 17 декабря того же года, въ Богоявленскомъ монастырѣ (бракъ бездѣтный); 2) на Дарьѣ Лукинишнѣ Ляпуновой (27), род. въ апрѣлѣ 1678 † 22 окт. 1715 (4 сына и 2 дочери), схоронена въ московскомъ Богоявленскомъ монастырѣ [1]); 3) съ 1718 года, въ Спб., на графинѣ Елисаветѣ Ива- 15—3

[1]) На надгробномъ памятникѣ значится, что она жила 37 лѣтъ и 6 мѣсяцевъ (Путевод. къ древн. и достоп. московскимъ; М. 1792; 2, 88).

Digitized by Google

КАРТИНА ИЗОБРАЖАЮЩ[illegible]
ЛЮДЕЙ ПОСЛАННЫХЪ [illegible]
МАРТИНОВИЧА, ПРЕПОДАВ[illegible]
ЛЯМЪ, МЕЖДУ КОТОРЫМИ [illegible]
ДМИТРІЯ И ѲЕДОРЪ [illegible]

(Хранится въ [illegible])

Digitized by Google

[illegible] род. 1659
[illegible] Василій Шере-
[illegible] 1693, въ Москвѣ

[illegible] 15 3
[illegible] Алексѣевна: род. 11
[illegible] 17
[illegible] Петръ Великій; род. 11 Ноября 1672, † 8 Февраля 1725, въ Петербургѣ. Отъ первой супруги Евдокіи Ѳедоровны Лопухиной имѣлъ сына Царевича Алексѣя Петровича, † 26 Іюня 1718, и дочь Царевну Наталью Петровну, † 1725. Отъ второй супруги Императрицы Екатерины I имѣлъ 12 дѣтей, изъ которыхъ пережили: Царевну Анну Петровну, † 1728, Императрицу Елисавету Петровну, † 1761, и Императора Петра III, † 1762.

[illegible] 15 3
[illegible] Царевичъ Алексѣй Петровичъ, † 26 Іюня 1718, былъ женатъ на Принцессѣ Софіи Шарлоттѣ Брауншвейгъ-Вольфенбюттельской, † 1715, и имѣлъ отъ нея сына Царевича Петра Алексѣевича, род. 12 Октября 1715, † 29 Января 1730, Императора Всероссійскаго съ 1727 года. Царевичъ Алексѣй Петровичъ былъ женатъ вторично (1716—1725) на Принцессѣ Шарлоттѣ Христинѣ Софіи Брауншвейгъ-Бевернской, † 1715, и имѣлъ отъ нея дочь Императрицу Анну Леопольдовну, † 1746, Императора Іоанна VI, † 1764, и Императрицу Елисавету Петровну, † 1761. Царевичъ Алексѣй Петровичъ былъ женатъ въ третій разъ (1725—1730) на Принцессѣ Шарлоттѣ Христинѣ Софіи Брауншвейгъ-Бевернской, † 1715, и имѣлъ отъ нея дочь Императрицу Анну Леопольдовну, † 1746, Императора Іоанна VI, † 1764, и Императрицу Елисавету Петровну, † 1761. Царевичъ Алексѣй Петровичъ былъ женатъ въ четвертый разъ (1725—1730) на Принцессѣ Шарлоттѣ Христинѣ Софіи Брауншвейгъ-Бевернской, † 1715, и имѣлъ отъ нея дочь Императрицу Анну Леопольдовну, † 1746, Императора Іоанна VI, † 1764, и Императрицу Елисавету Петровну, † 1761. Царевичъ Алексѣй Петровичъ былъ женатъ въ пятый разъ (1725—1730) на Принцессѣ Шарлоттѣ Христинѣ Софіи Брауншвейгъ-Бевернской, † 1715, и имѣлъ отъ нея дочь Императрицу Анну Леопольдовну, † 1746, Императора Іоанна VI, † 1764, и Императрицу Елисавету Петровну, † 1761. Царевичъ Алексѣй Петровичъ былъ женатъ въ шестой разъ (1725—1730) на Принцессѣ Шарлоттѣ Христинѣ Софіи Брауншвейгъ-Бевернской, † 1715, и имѣлъ отъ нея дочь Императрицу Анну Леопольдовну, † 1746, Императора Іоанна VI, † 1764, и Императрицу Елисавету Петровну, † 1761. Царевичъ Алексѣй Петровичъ былъ женатъ въ седьмой разъ (1725—1730) на Принцессѣ Шарлоттѣ Христинѣ Софіи Брауншвейгъ-Бевернской, † 1715, и имѣлъ отъ нея дочь Императрицу Анну Леопольдовну, † 1746, Императора Іоанна VI, † 1764, и Императрицу Елисавету Петровну, † 1761. Царевичъ Алексѣй Петровичъ былъ женатъ въ восьмой разъ (1725—1730) на Принцессѣ Шарлоттѣ Христинѣ Софіи Брауншвейгъ-Бевернской, † 1715, и имѣлъ отъ нея дочь Императрицу Анну Леопольдовну, † 1746, Императора Іоанна VI, † 1764, и Императрицу Елисавету Петровну, † 1761. Царевичъ Алексѣй Петровичъ былъ женатъ въ девятый разъ (1725—1730) на Принцессѣ Шарлоттѣ Христинѣ Софіи Брауншвейгъ-Бевернской, † 1715, и имѣлъ отъ нея дочь Императрицу Анну Леопольдовну, † 1746, Императора Іоанна VI, † 1764, и Императрицу Елисавету Петровну, † 1761. Царевичъ Алексѣй Петровичъ былъ женатъ въ десятый разъ (1725—1730) на Принцессѣ Шарлоттѣ Христинѣ Софіи Брауншвейгъ-Бевернской, † 1715, и имѣлъ отъ нея дочь Императрицу Анну Леопольдовну, † 1746, Императора Іоанна VI, † 1764, и Императрицу Елисавету Петровну, † 1761. Царевичъ Алексѣй Петровичъ былъ женатъ въ одиннадцатый разъ (1725—1730) на Принцессѣ Шарлоттѣ Христинѣ Софіи Брауншвейгъ-Бевернской, † 1715, и имѣлъ отъ нея дочь Императрицу Анну Леопольдовну, † 1746, Императора Іоанна VI, † 1764, и Императрицу Елисавету Петровну, † 1761. Царевичъ Алексѣй Петровичъ былъ женатъ въ двѣнадцатый разъ (1725—1730) на Принцессѣ Шарлоттѣ Христинѣ Софіи Брауншвейгъ-Бевернской, † 1715, и имѣлъ отъ нея дочь Императрицу Анну Леопольдовну, † 1746, Императора Іоанна VI, † 1764, и Императрицу Елисавету Петровну, † 1761. Царевичъ Алексѣй Петровичъ былъ женатъ въ тринадцатый разъ (1725—1730) на Принцессѣ Шарлоттѣ Христинѣ Софіи Брауншвейгъ-Бевернской, † 1715, и имѣлъ отъ нея дочь Императрицу Анну Леопольдовну, † 1746, Императора Іоанна VI, † 1764, и Императрицу Елисавету Петровну, † 1761. Царевичъ Алексѣй Петровичъ былъ женатъ въ четырнадцатый разъ (1725—1730) на Принцессѣ Шарлоттѣ Христинѣ Софіи Брауншвейгъ-Бевернской, † 1715, и имѣлъ отъ нея дочь Императрицу Анну Леопольдовну, † 1746, Императора Іоанна VI, † 1764, и Императрицу Елисавету Петровну, † 1761. Царевичъ Алексѣй Петровичъ былъ женатъ въ пятнадцатый разъ (1725—1730) на Принцессѣ Шарлоттѣ Христинѣ Софіи Брауншвейгъ-Бевернской, † 1715, и имѣлъ отъ нея дочь Императрицу Анну Леопольдовну, † 1746, Императора Іоанна VI, † 1764, и Императрицу Елисавету Петровну, † 1761. Царевичъ Алексѣй Петровичъ былъ женатъ въ шестнадцатый разъ (1725—1730) на Принцессѣ Шарлоттѣ Христинѣ Софіи Брауншвейгъ-Бевернской, † 1715, и имѣлъ отъ нея дочь Императрицу Анну Леопольдовну, † 1746, Императора Іоанна VI, † 1764, и Императрицу Елисавету Петровну, † 1761. Царевичъ Алексѣй Петровичъ былъ женатъ въ семнадцатый разъ (1725—1730) на Принцессѣ Шарлоттѣ Христинѣ Софіи Брауншвейгъ-Бевернской, † 1715, и имѣлъ отъ нея дочь Императрицу Анну Леопольдовну, † 1746, Императора Іоанна VI, † 1764, и Императрицу Елисавету Петровну, † 1761. Царевичъ Алексѣй Петровичъ былъ женатъ въ восемнадцатый разъ (1725—1730) на Принцессѣ Шарлоттѣ Христинѣ Софіи Брауншвейгъ-Бевернской, † 1715, и имѣлъ отъ нея дочь Императрицу Анну Леопольдовну, † 1746, Императора Іоанна VI, † 1764, и Императрицу Елисавету Петровну, † 1761. Царевичъ Алексѣй Петровичъ былъ женатъ въ девятнадцатый разъ (1725—1730) на Принцессѣ Шарлоттѣ Христинѣ Софіи Брауншвейгъ-Бевернской, † 1715, и имѣлъ отъ нея дочь Императрицу Анну Леопольдовну, † 1746, Императора Іоанна VI, † 1764, и Императрицу Елисавету Петровну, † 1761. Царевичъ Алексѣй Петровичъ былъ женатъ въ двадцатый разъ (1725—1730) на Принцессѣ Шарлоттѣ Христинѣ Софіи Брауншвейгъ-Бевернской, † 1715, и имѣлъ отъ нея дочь Императрицу Анну Леопольдовну, † 1746, Императора Іоанна VI, † 1764, и Императрицу Елисавету Петровну, † 1761. Царевичъ Алексѣй Петровичъ былъ женатъ въ двадцать первый разъ (1725—1730) на Принцессѣ Шарлоттѣ Христинѣ Софіи Брауншвейгъ-Бевернской, † 1715, и имѣлъ отъ нея дочь Императрицу Анну Леопольдовну, † 1746, Императора Іоанна VI, † 1764, и Императрицу Елисавету Петровну, † 1761. Царевичъ Алексѣй Петровичъ былъ женатъ въ двадцать второй разъ (1725—1730) на Принцессѣ Шарлоттѣ Христинѣ Софіи Брауншвейгъ-Бевернской, † 1715, и имѣлъ отъ нея дочь Императрицу Анну Леопольдовну, † 1746, Императора Іоанна VI, † 1764, и Императрицу Елисавету Петровну, † 1761. Царевичъ Алексѣй Петровичъ былъ женатъ въ двадцать третій разъ (1725—1730) на Принцессѣ Шарлоттѣ Христинѣ Софіи Брауншвейгъ-Бевернской, † 1715, и имѣлъ отъ нея дочь Императрицу Анну Леопольдовну, † 1746, Императора Іоанна VI, † 1764, и Императрицу Елисавету Петровну, † 1761. Царевичъ Алексѣй Петровичъ былъ женатъ въ двадцать четвертый разъ (1725—1730) на Принцессѣ Шарлоттѣ Христинѣ Софіи Брауншвейгъ-Бевернской, † 1715, и имѣлъ отъ нея дочь Императрицу Анну Леопольдовну, † 1746, Императора Іоанна VI, † 1764, и Императрицу Елисавету Петровну, † 1761. Царевичъ Алексѣй Петровичъ былъ женатъ въ двадцать пятый разъ (1725—1730) на Принцессѣ Шарлоттѣ Христинѣ Софіи Брауншвейгъ-Бевернской, † 1715, и имѣлъ отъ нея дочь Императрицу Анну Леопольдовну, † 1746, Императора Іоанна VI, † 1764, и Императрицу Елисавету Петровну, † 1761. Царевичъ Алексѣй Петровичъ былъ женатъ въ двадцать шестой разъ (1725—1730) на Принцессѣ Шарлоттѣ Христинѣ Софіи Брауншвейгъ-Бевернской, † 1715, и имѣлъ отъ нея дочь Императрицу Анну Леопольдовну, † 1746, Императора Іоанна VI, † 1764, и Императрицу Елисавету Петровну, † 1761. Царевичъ Алексѣй Петровичъ былъ женатъ въ двадцать седьмой разъ (1725—1730) на Принцессѣ Шарлоттѣ Христинѣ Софіи Брауншвейгъ-Бевернской, † 1715, и имѣлъ отъ нея дочь Императрицу Анну Леопольдовну, † 1746, Императора Іоанна VI, † 1764, и Императрицу Елисавету Петровну, † 1761. Царевичъ Алексѣй Петровичъ былъ женатъ въ двадцать восьмой разъ (1725—1730) на Принцессѣ Шарлоттѣ Христинѣ Софіи Брауншвейгъ-Бевернской, † 1715, и имѣлъ отъ нея дочь Императрицу Анну Леопольдовну, † 1746, Императора Іоанна VI, † 1764, и Императрицу Елисавету Петровну, † 1761. Царевичъ Алексѣй Петровичъ былъ женатъ въ двадцать девятый разъ (1725—1730) на Принцессѣ Шарлоттѣ Христинѣ Софіи Брауншвейгъ-Бевернской, † 1715, и имѣлъ отъ нея дочь Императрицу Анну Леопольдовну, † 1746, Императора Іоанна VI, † 1764, и Императрицу Елисавету Петровну, † 1761. Царевичъ Алексѣй Петровичъ былъ женатъ въ тридцатый разъ (1725—1730) на Принцессѣ Шарлоттѣ Христинѣ Софіи Брауншвейгъ-Бевернской, † 1715, и имѣлъ отъ нея дочь Императрицу Анну Леопольдовну, † 1746, Императора Іоанна VI, † 1764, и Императрицу Елисавету Петровну, † 1761. Царевичъ Алексѣй Петровичъ былъ женатъ въ тридцать первый разъ (1725—1730) на Принцессѣ Шарлоттѣ Христинѣ Софіи Брауншвейгъ-Бевернской, † 1715, и имѣлъ отъ нея дочь Императрицу Анну Леопольдовну, † 1746, Императора Іоанна VI, † 1764, и Императрицу Елисавету Петровну, † 1761. Царевичъ Алексѣй Петровичъ былъ женатъ въ тридцать второй разъ (1725—1730) на Принцессѣ Шарлоттѣ Христинѣ Софіи Брауншвейгъ-Бевернской, † 1715, и имѣлъ отъ нея дочь Императрицу Анну Леопольдовну, † 1746, Императора Іоанна VI, † 1764, и Императрицу Елисавету Петровну, † 1761. Царевичъ Алексѣй Петровичъ былъ женатъ въ тридцать третій разъ (1725—1730) на Принцессѣ Шарлоттѣ Христинѣ Софіи Брауншвейгъ-Бевернской, † 1715, и имѣлъ отъ нея дочь Императрицу Анну Леопольдовну, † 1746, Императора Іоанна VI, † 1764, и Императрицу Елисавету Петровну, † 1761. Царевичъ Алексѣй Петровичъ былъ женатъ въ тридцать четвертый разъ (1725—1730) на Принцессѣ Шарлоттѣ Христинѣ Софіи Брауншвейгъ-Бевернской, † 1715, и имѣлъ отъ нея дочь Императрицу Анну Леопольдовну, † 1746, Императора Іоанна VI, † 1764, и Императрицу Елисавету Петровну, † 1761. Царевичъ Алексѣй Петровичъ былъ женатъ въ тридцать пятый разъ (1725—1730) на Принцессѣ Шарлоттѣ Христинѣ Софіи Брауншвейгъ-Бевернской, † 1715, и имѣлъ отъ нея дочь Императрицу Анну Леопольдовну, † 1746, Императора Іоанна VI, † 1764, и Императрицу Елисавету Петровну, † 1761. Царевичъ Алексѣй Петровичъ былъ женатъ въ тридцать шестой разъ (1725—1730) на Принцессѣ Шарлоттѣ Христинѣ Софіи Брауншвейгъ-Бевернской, † 1715, и имѣлъ отъ нея дочь Императрицу Анну Леопольдовну, † 1746, Императора Іоанна VI, † 1764, и Императрицу Елисавету Петровну, † 1761. Царевичъ Алексѣй Петровичъ былъ женатъ въ тридцать седьмой разъ (1725—1730) на Принцессѣ Шарлоттѣ Христинѣ Софіи Брауншвейгъ-Бевернской, † 1715, и имѣлъ отъ нея дочь Императрицу Анну Леопольдовну, † 1746, Императора Іоанна VI, † 1764, и Императрицу Елисавету Петровну, † 1761. Царевичъ Алексѣй Петровичъ былъ женатъ въ тридцать восьмой разъ (1725—1730) на Принцессѣ Шарлоттѣ Христинѣ Софіи Брауншвейгъ-Бевернской, † 1715, и имѣлъ отъ нея дочь Императрицу Анну Леопольдовну, † 1746, Императора Іоанна VI, † 1764, и Императрицу Елисавету Петровну, † 1761. Царевичъ Алексѣй Петровичъ былъ женатъ въ тридцать девятый разъ (1725—1730) на Принцессѣ Шарлоттѣ Христинѣ Софіи Брауншвейгъ-Бевернской, † 1715, и имѣлъ отъ нея дочь Императрицу Анну Леопольдовну, † 1746, Императора Іоанна VI, † 1764, и Императрицу Елисавету Петровну, † 1761. Царевичъ Алексѣй Петровичъ былъ женатъ въ сорокъ первый разъ (1725—1730) на Принцессѣ Шарлоттѣ Христинѣ Софіи Брауншвейгъ-Бевернской, † 1715, и имѣлъ отъ нея дочь Императрицу Анну Леопольдовну, † 1746, Императора Іоанна VI, † 1764, и Императрицу Елисавету Петровну, † 1761. Царевичъ Алексѣй Петровичъ былъ женатъ въ сорокъ второй разъ (1725—1730) на Принцессѣ Шарлоттѣ Христинѣ Софіи Брауншвейгъ-Бевернской, † 1715, и имѣлъ отъ нея дочь Императрицу Анну Леопольдовну, † 1746, Императора Іоанна VI, † 1764, и Императрицу Елисавету Петровну, † 1761. Царевичъ Алексѣй Петровичъ былъ женатъ въ сорокъ третій разъ (1725—1730) на Принцессѣ Шарлоттѣ Христинѣ Софіи Брауншвейгъ-Бевернской, † 1715, и имѣлъ отъ нея дочь Императрицу Анну Леопольдовну, † 1746, Императора Іоанна VI, † 1764, и Императрицу Елисавету Петровну, † 1761. Царевичъ Алексѣй Петровичъ былъ женатъ въ сорокъ четвертый разъ (1725—1730) на Принцессѣ Шарлоттѣ Христинѣ Софіи Брауншвейгъ-Бевернской, † 1715, и имѣлъ отъ нея дочь Императрицу Анну Леопольдовну, † 1746, Императора Іоанна VI, † 1764, и Императрицу Елисавету Петровну, † 1761. Царевичъ Алексѣй Петровичъ былъ женатъ въ сорокъ пятый разъ (1725—1730) на Принцессѣ Шарлоттѣ Христинѣ Софіи Брауншвейгъ-Бевернской, † 1715, и имѣлъ отъ нея дочь Императрицу Анну Леопольдовну, † 1746, Императора Іоанна VI, † 1764, и Императрицу Елисавету Петровну, † 1761. Царевичъ Алексѣй Петровичъ былъ женатъ въ сорокъ шестой разъ (1725—1730) на Принцессѣ Шарлоттѣ Христинѣ Софіи Брауншвейгъ-Бевернской, † 1715, и имѣлъ отъ нея дочь Императрицу Анну Леопольдовну, † 1746, Императора Іоанна VI, † 1764, и Императрицу Елисавету Петровну, † 1761. Царевичъ Алексѣй Петровичъ былъ женатъ въ сорокъ седьмой разъ (1725—1730) на Принцессѣ Шарлоттѣ Христинѣ Софіи Брауншвейгъ-Бевернской, † 1715, и имѣлъ отъ нея дочь Императрицу Анну Леопольдовну, † 1746, Императора Іоанна VI, † 1764, и Императрицу Елисавету Петровну, † 1761. Царевичъ Алексѣй Петровичъ былъ женатъ въ сорокъ восьмой разъ (1725—1730) на Принцессѣ Шарлоттѣ Христинѣ Софіи Брауншвейгъ-Бевернской, † 1715, и имѣлъ отъ нея дочь Императрицу Анну Леопольдовну, † 1746, Императора Іоанна VI, † 1764, и Императрицу Елисавету Петровну, † 1761. Царевичъ Алексѣй Петровичъ былъ женатъ въ сорокъ девятый разъ (1725—1730) на Принцессѣ Шарлоттѣ Христинѣ Софіи Брауншвейгъ-Бевернской, † 1715, и имѣлъ отъ нея дочь Императрицу Анну Леопольдовну, † 1746, Императора Іоанна VI, † 1764, и Императрицу Елисавету Петровну, † 1761. Царевичъ Алексѣй Петровичъ былъ женатъ въ пятидесятый разъ (1725—1730) на Принцессѣ Шарлоттѣ Христинѣ Софіи Брауншвейгъ-Бевернской, † 1715, и имѣлъ отъ нея дочь Императрицу Анну Леопольдовну, † 1746, Императора Іоанна VI, † 1764, и Императрицу Елисавету Петровну, † 1761. Царевичъ Алексѣй Петровичъ былъ женатъ въ пятьдесятъ первый разъ (1725—1730) на Принцессѣ Шарлоттѣ Христинѣ Софіи Брауншвейгъ-Бевернской, † 1715, и имѣлъ отъ нея дочь Императрицу Анну Леопольдовну, † 1746, Императора Іоанна VI, † 1764, и Императрицу Елисавету Петровну, † 1761. Царевичъ Алексѣй Петровичъ былъ женатъ въ пятьдесятъ второй разъ (1725—1730) на Принцессѣ Шарлоттѣ Христинѣ Софіи Брауншвейгъ-Бевернской, † 1715, и имѣлъ отъ нея дочь Императрицу Анну Леопольдовну, † 1746, Императора Іоанна VI, † 1764, и Императрицу Елисавету Петровну, † 1761. Царевичъ Алексѣй Петровичъ былъ женатъ въ пятьдесятъ третій разъ (1725—1730) на Принцессѣ Шарлоттѣ Христинѣ Софіи Брауншвейгъ-Бевернской, † 1715, и имѣлъ отъ нея дочь Императрицу Анну Леопольдовну, † 1746, Императора Іоанна VI, † 1764, и Императрицу Елисавету Петровну, † 1761. Царевичъ Алексѣй Петровичъ былъ женатъ въ пятьдесятъ четвертый разъ (1725—1730) на Принцессѣ Шарлоттѣ Христинѣ Софіи Брауншвейгъ-Бевернской, † 1715, и имѣлъ отъ нея дочь Императрицу Анну Леопольдовну, † 1746, Императора Іоанна VI, † 1764, и Императрицу Елисавету Петровну, † 1761. Царевичъ Алексѣй Петровичъ былъ женатъ въ пятьдесятъ пятый разъ (1725—1730) на Принцессѣ Шарлоттѣ Христинѣ Софіи Брауншвейгъ-Бевернской, † 1715, и имѣлъ отъ нея дочь Императрицу Анну Леопольдовну, † 1746, Императора Іоанна VI, † 1764, и Императрицу Елисавету Петровну, † 1761. Царевичъ Алексѣй Петровичъ былъ женатъ въ пятьдесятъ шестой разъ (1725—1730) на Принцессѣ Шарлоттѣ Христинѣ Софіи Брауншвейгъ-Бевернской, † 1715, и имѣлъ отъ нея дочь Императрицу Анну Леопольдовну, † 1746, Императора Іоанна VI, † 1764, и Императрицу Елисавету Петровну, † 1761. Царевичъ Алексѣй Петровичъ былъ женатъ въ пятьдесятъ седьмой разъ (1725—1730) на Принцессѣ Шарлоттѣ Христинѣ Софіи Брауншвейгъ-Бевернской, † 1715, и имѣлъ отъ нея дочь Императрицу Анну Леопольдовну, † 1746, Императора Іоанна VI, † 1764, и Императрицу Елисавету Петровну, † 1761. Царевичъ Алексѣй Петровичъ былъ женатъ въ пятьдесятъ восьмой разъ (1725—1730) на Принцессѣ Шарлоттѣ Христинѣ Софіи Брауншвейгъ-Бевернской, † 1715, и имѣлъ отъ нея дочь Императрицу Анну Леопольдовну, † 1746, Императора Іоанна VI, † 1764, и Императрицу Елисавету Петровну, † 1761. Царевичъ Алексѣй Петровичъ былъ женатъ въ пятьдесятъ девятый разъ (1725—1730) на Принцессѣ Шарлоттѣ Христинѣ Софіи Брауншвейгъ-Бевернской, † 1715, и имѣлъ отъ нея дочь Императрицу Анну Леопольдовну, † 1746, Императора Іоанна VI, † 1764, и Императрицу Елисавету Петровну, † 1761. Царевичъ Алексѣй Петровичъ былъ женатъ въ шестидесятый разъ (1725—1730) на Принцессѣ Шарлоттѣ Христинѣ Софіи Брауншвейгъ-Бевернской, † 1715, и имѣлъ отъ нея дочь Императрицу Анну Леопольдовну, † 1746, Императора Іоанна VI, † 1764, и Императрицу Елисавету Петровну, † 1761. Царевичъ Алексѣй Петровичъ былъ женатъ въ шестьдесятъ первый разъ (1725—1730) на Принцессѣ Шарлоттѣ Христинѣ Софіи Брауншвейгъ-Бевернской, † 1715, и имѣлъ отъ нея дочь Императрицу Анну Леопольдовну, † 1746, Императора Іоанна VI, † 1764, и Императрицу Елисавету Петровну, † 1761. Царевичъ Алексѣй Петровичъ былъ женатъ въ шестьдесятъ второй разъ (1725—1730) на Принцессѣ Шарлоттѣ Христинѣ Софіи Брауншвейгъ-Бевернской, † 1715, и имѣлъ отъ нея дочь Императрицу Анну Леопольдовну, † 1746, Императора Іоанна VI, † 1764, и Императрицу Елисавету Петровну, † 1761. Царевичъ Алексѣй Петровичъ былъ женатъ въ шестьдесятъ третій разъ (1725—1730) на Принцессѣ Шарлоттѣ Христинѣ Софіи Брауншвейгъ-Бевернской, † 1715, и имѣлъ отъ нея дочь Императрицу Анну Леопольдовну, † 1746, Императора Іоанна VI, † 1764, и Императрицу Елисавету Петровну, † 1761. Царевичъ Алексѣй Петровичъ былъ женатъ въ шестьдесятъ четвертый разъ (1725—1730) на Принцессѣ Шарлоттѣ Христинѣ Софіи Брауншвейгъ-Бевернской, † 1715, и имѣлъ отъ нея дочь Императрицу Анну Леопольдовну, † 1746, Императора Іоанна VI, † 1764, и Императрицу Елисавету Петровну, † 1761. Царевичъ Алексѣй Петровичъ былъ женатъ въ шестьдесятъ пятый разъ (1725—1730) на Принцессѣ Шарлоттѣ Христинѣ Софіи Брауншвейгъ-Бевернской, † 1715, и имѣлъ отъ нея дочь Императрицу Анну Леопольдовну, † 1746, Императора Іоанна VI, † 1764, и Императрицу Елисавету Петровну, † 1761. Царевичъ Алексѣй Петровичъ былъ женатъ въ шестьдесятъ шестой разъ (1725—1730) на Принцессѣ Шарлоттѣ Христинѣ Софіи Брауншвейгъ-Бевернской, † 1715, и имѣлъ отъ нея дочь Императрицу Анну Леопольдовну, † 1746, Императора Іоанна VI, † 1764, и Императрицу Елисавету Петровну, † 1761. Царевичъ Алексѣй Петровичъ былъ женатъ въ шестьдесятъ седьмой разъ (1725—1730) на Принцессѣ Шарлоттѣ Христинѣ Софіи Брауншвейгъ-Бевернской, † 1715, и имѣлъ отъ нея дочь Императрицу Анну Леопольдовну, † 1746, Императора Іоанна VI, † 1764, и Императрицу Елисавету Петровну, † 1761. Царевичъ Алексѣй Петровичъ былъ женатъ въ шестьдесятъ восьмой разъ (1725—1730) на Принцессѣ Шарлоттѣ Христинѣ Софіи Брауншвейгъ-Бевернской, † 1715, и имѣлъ отъ нея дочь Императрицу Анну Леопольдовну, † 1746, Императора Іоанна VI, † 1764, и Императрицу Елисавету Петровну, † 1761. Царевичъ Алексѣй Петровичъ былъ женатъ въ шестьдесятъ девятый разъ (1725—1730) на Принцессѣ Шарлоттѣ Христинѣ Софіи Брауншвейгъ-Бевернской, † 1715, и имѣлъ отъ нея дочь Императрицу Анну Леопольдовну, † 1746, Императора Іоанна VI, † 1764, и Императрицу Елисавету Петровну, † 1761. Царевичъ Алексѣй Петровичъ былъ женатъ въ семьдесятый разъ (1725—1730) на Принцессѣ Шарлоттѣ Христинѣ Софіи Брауншвейгъ-Бевернской, † 1715, и имѣлъ отъ нея дочь Императрицу Анну Леопольдовну, † 1746, Императора Іоанна VI, † 1764, и Императрицу Елисавету Петровну, † 1761. Царевичъ Алексѣй Петровичъ былъ женатъ въ семьдесятъ первый разъ (1725—1730) на Принцессѣ Шарлоттѣ Христинѣ Софіи Брауншвейгъ-Бевернской, † 1715, и имѣлъ отъ нея дочь Императрицу Анну Леопольдовну, † 1746, Императора Іоанна VI, † 1764, и Императрицу Елисавету Петровну, † 1761. Царевичъ Алексѣй Петровичъ былъ женатъ въ семьдесятъ второй разъ (1725—1730) на Принцессѣ Шарлоттѣ Христинѣ Софіи Брауншвейгъ-Бевернской, † 1715, и имѣлъ отъ нея дочь Императрицу Анну Леопольдовну, † 1746, Императора Іоанна VI, † 1764, и Императрицу Елисавету Петровну, † 1761. Царевичъ Алексѣй Петровичъ былъ женатъ въ семьдесятъ третій разъ (1725—1730) на Принцессѣ Шарлоттѣ Христинѣ Софіи Брауншвейгъ-Бевернской, † 1715, и имѣлъ отъ нея дочь Императрицу Анну Леопольдовну, † 1746, Императора Іоанна VI, † 1764, и Императрицу Елисавету Петровну, † 1761. Царевичъ Алексѣй Петровичъ былъ женатъ въ семьдесятъ четвертый разъ (1725—1730) на Принцессѣ Шарлоттѣ Христинѣ Софіи Брауншвейгъ-Бевернской, † 1715, и имѣлъ отъ нея дочь Императрицу Анну Леопольдовну, † 1746, Императора Іоанна VI, † 1764, и Императрицу Елисавету Петровну, † 1761. Царевичъ Алексѣй Петровичъ былъ женатъ въ семьдесятъ пятый разъ (1725—1730) на Принцессѣ Шарлоттѣ Христинѣ Софіи Брауншвейгъ-Бевернской, † 1715, и имѣлъ отъ нея дочь Императрицу Анну Леопольдовну, † 1746, Императора Іоанна VI, † 1764, и Императрицу Елисавету Петровну, † 1761. Царевичъ Алексѣй Петровичъ былъ женатъ въ семьдесятъ шестой разъ (1725—1730) на Принцессѣ Шарлоттѣ Христинѣ Софіи Брауншвейгъ-Бевернской, † 1715, и имѣлъ отъ нея дочь Императрицу Анну Леопольдовну, † 1746, Императора Іоанна VI, † 1764, и Императрицу Елисавету Петровну, † 1761. Царевичъ Алексѣй Петровичъ былъ женатъ въ семьдесятъ седьмой разъ (1725—1730) на Принцессѣ Шарлоттѣ Христинѣ Софіи Брауншвейгъ-Бевернской, † 1715, и имѣлъ отъ нея дочь Императрицу Анну Леопольдовну, † 1746, Императора Іоанна VI, † 1764, и Императрицу Елисавету Петровну, † 1761. Царевичъ Алексѣй Петровичъ былъ женатъ въ семьдесятъ восьмой разъ (1725—1730) на Принцессѣ Шарлоттѣ Христинѣ Софіи Брауншвейгъ-Бевернской, † 1715, и имѣлъ отъ нея дочь Императрицу Анну Леопольдовну, † 1746, Императора Іоанна VI, † 1764, и Императрицу Елисавету Петровну, † 1761. Царевичъ Алексѣй Петровичъ былъ женатъ въ семьдесятъ девятый разъ (1725—1730) на Принцессѣ Шарлоттѣ Христинѣ Софіи Брауншвейгъ-Бевернской, † 1715, и имѣлъ отъ нея дочь Императрицу Анну Леопольдовну, † 1746, Императора Іоанна VI, † 1764, и Императрицу Елисавету Петровну, † 1761. Царевичъ Алексѣй Петровичъ былъ женатъ въ восемьдесятый разъ (1725—1730) на Принцессѣ Шарлоттѣ Христинѣ Софіи Брауншвейгъ-Бевернской, † 1715, и имѣлъ отъ нея дочь Императрицу Анну Леопольдовну, † 1746, Императора Іоанна VI, † 1764, и Императрицу Елисавету Петровну, † 1761. Царевичъ Алексѣй Петровичъ былъ женатъ въ восемьдесятъ первый разъ (1725—1730) на Принцессѣ Шарлоттѣ Христинѣ Софіи Брауншвейгъ-Бевернской, † 1715, и имѣлъ отъ нея дочь Императрицу Анну Леопольдовну, † 1746, Императора Іоанна VI, † 1764, и Императрицу Елисавету Петровну, † 1761. Царевичъ Алексѣй Петровичъ былъ женатъ въ восемьдесятъ второй разъ (1725—1730) на Принцессѣ Шарлоттѣ Христинѣ Софіи Брауншвейгъ-Бевернской, † 1715, и имѣлъ отъ нея дочь Императрицу Анну Леопольдовну, † 1746, Императора Іоанна VI, † 1764, и Императрицу Елисавету Петровну, † 1761. Царевичъ Алексѣй Петровичъ былъ женатъ въ восемьдесятъ третій разъ (1725—1730) на Принцессѣ Шарлоттѣ Христинѣ Софіи Брауншвейгъ-Бевернской, † 1715, и имѣлъ отъ нея дочь Императрицу Анну Леопольдовну, † 1746, Императора Іоанна VI, † 1764, и Императрицу Елисавету Петровну, † 1761. Царевичъ Алексѣй Петровичъ былъ женатъ въ восемьдесятъ четвертый разъ (1725—1730) на Принцессѣ Шарлоттѣ Христинѣ Софіи Брауншвейгъ-Бевернской, † 1715, и имѣлъ отъ нея дочь Императрицу Анну Леопольдовну, † 1746, Императора Іоанна VI, † 1764, и Императрицу Елисавету Петровну, † 1761. Царевичъ Алексѣй Петровичъ былъ женатъ въ восемьдесятъ пятый разъ (1725—1730) на Принцессѣ Шарлоттѣ Христинѣ Софіи Брауншвейгъ-Бевернской, † 1715, и имѣлъ отъ нея дочь Императрицу Анну Леопольдовну, † 1746, Императора Іоанна VI, † 1764, и Императрицу Елисавету Петровну, † 1761. Царевичъ Алексѣй Петровичъ былъ женатъ въ восемьдесятъ шестой разъ (1725—1730) на Принцессѣ Шарлоттѣ Христинѣ Софіи Брауншвейгъ-Бевернской, † 1715, и имѣлъ отъ нея дочь Императрицу Анну Леопольдовну, † 1746, Императора Іоанна VI, † 1764, и Императрицу Елисавету Петровну, † 1761. Царевичъ Алексѣй Петровичъ былъ женатъ въ восемьдесятъ седьмой разъ (1725—1730) на Принцессѣ Шарлоттѣ Христинѣ Софіи Брауншвейгъ-Бевернской, † 1715, и имѣлъ отъ нея дочь Императрицу Анну Леопольдовну, † 1746, Императора Іоанна VI, † 1764, и Императрицу Елисавету Петровну, † 1761. Царевичъ Алексѣй Петровичъ былъ женатъ въ восемьдесятъ восьмой разъ (1725—1730) на Принцессѣ Шарлоттѣ Христинѣ Софіи Брауншвейгъ-Бевернской, † 1715, и имѣлъ отъ нея дочь Императрицу Анну Леопольдовну, † 1746, Императора Іоанна VI, † 1764, и Императрицу Елисавету Петровну, † 1761. Царевичъ Алексѣй Петровичъ былъ женатъ въ восемьдесятъ девятый разъ (1725—1730) на Принцессѣ Шарлоттѣ Христинѣ Софіи Брауншвейгъ-Бевернской, † 1715, и имѣлъ отъ нея дочь Императрицу Анну Леопольдовну, † 1746, Императора Іоанна VI, † 1764, и Императрицу Елисавету Петровну, † 1761. Царевичъ Алексѣй Петровичъ былъ женатъ въ девяносто первый разъ (1725—1730) на Принцессѣ Шарлоттѣ Христинѣ Софіи Брауншвейгъ-Бевернской, † 1715, и имѣлъ отъ нея дочь Императрицу Анну Леопольдовну, † 1746, Императора Іоанна VI, † 1764, и Императрицу Елисавету Петровну, † 1761. Царевичъ Алексѣй Петровичъ былъ женатъ въ девяносто второй разъ (1725—1730) на Принцессѣ Шарлоттѣ Христинѣ Софіи Брауншвейгъ-Бевернской, † 1715, и имѣлъ отъ нея дочь Императрицу Анну Леопольдовну, † 1746, Императора Іоанна VI, † 1764, и Императрицу Елисавету Петровну, † 1761. Царевичъ Алексѣй Петровичъ былъ женатъ въ девяносто третій разъ (1725—1730) на Принцессѣ Шарлоттѣ Христинѣ Софіи Брауншвейгъ-Бевернской, † 1715, и имѣлъ отъ нея дочь Императрицу Анну Леопольдовну, † 1746, Императора Іоанна VI, † 1764, и Императрицу Елисавету Петровну, † 1761. Царевичъ Алексѣй Петровичъ былъ женатъ въ девяносто четвертый разъ (1725—1730) на Принцессѣ Шарлоттѣ Христинѣ Софіи Брауншвейгъ-Бевернской, † 1715, и имѣлъ отъ нея дочь Императрицу Анну Леопольдовну, † 1746, Императора Іоанна VI, † 1764, и Императрицу Елисавету Петровну, † 1761. Царевичъ Алексѣй Петровичъ былъ женатъ въ девяносто пятый разъ (1725—1730) на Принцессѣ Шарлоттѣ Христинѣ Софіи Брауншвейгъ-Бевернской, † 1715, и имѣлъ отъ нея дочь Императрицу Анну Леопольдовну, † 1746, Императора Іоанна VI, † 1764, и Императрицу Елисавету Петровну, † 1761. Царевичъ Алексѣй Петровичъ былъ женатъ въ девяносто шестой разъ (1725—1730) на Принцессѣ Шарлоттѣ Христинѣ Софіи Брауншвейгъ-Бевернской, † 1715, и имѣлъ отъ нея дочь Императрицу Анну Леопольдовну, † 1746, Императора Іоанна VI, † 1764, и Императрицу Елисавету Петровну, † 1761. Царевичъ Алексѣй Петровичъ былъ женатъ въ девяносто седьмой разъ (1725—1730) на Принцессѣ Шарлоттѣ Христинѣ

КАРТИНА ИЗОБРАЖАЮЩАЯ НАСТАВНИКА МОЛОДЫХЪ ЛЮДЕЙ ПОСЛАННЫХЪ ПЕТРОМЪ ВЕЛ. ЗА ГРАНИЦУ, МАРТИНОВИЧА, ПРЕПОДАЮЩАГО СВОИМЪ СЛУШАТЕЛЯМЪ, МЕЖДУ КОТОРЫМИ БЫЛИ КНЯЗЬЯ ПЕТРЪ, ДМИТРІЙ И ѲЕДОРЪ ГОЛИЦЫНЫ

(Хранится въ ратушѣ города Пэрасто, въ Далмаціи)

Digitized by Google

Digitized by Google

новнѣ Мусиной-Пушкиной (28), род. 1700 † (?) (1 дочь).

28. **Князь Ѳедоръ Алексѣевичъ**, стольникъ, ближній комнатный стольникъ (30 марта 1684) Царевича Ивана Алексѣевича, посланный Петромъ В. учиться за границу, генералъ-маіоръ (1718 г.,—во время суда надъ Царевичемъ Алексѣемъ), потомъ адмиралтействъ-инспекторъ; род. 1668 † 22 дек. 1736, въ Москвѣ; жен. 1) съ 1689, на Анастасьѣ Никитишнѣ Шереметевой (29), род. (?) † въ апр. 1704 (бракъ бездѣтный); 2) съ 9 января 1707, на княжнѣ Иринѣ Яковлевнѣ Лобановой-Ростовской (30), род. 19 марта 1685 † 17 августа 1757, въ Москвѣ (4 дочери); схоронена въ Богоявленскомъ монастырѣ [1]). **15—3**

12. **Княжна Евдокія Алексѣевна**, род. и † (?); за княземъ **N N** Ромодановскимъ (11), род. и † (?) (ср. ниже, *№ 24)*. **15—3**

13. **Княжна Аграфена Алексѣевна**, род. и † (?); за княземъ **N N** Сибирскимъ (12), род. и † (?) [2]). **15—3**

29. **Князь Дмитрій Михайловичъ**, комнатный стольникъ Царевича Петра (1686), капитанъ преображенскаго полка (1694), посланникъ въ Константинополѣ (1700—1702), кіевскій генералъ-губернаторъ (1715—1719), сенаторъ (27 апрѣля 1722), президентъ коммерцъ-коллегіи (1723), лишенный чиновъ и знаковъ отличія по дѣлу Шафирова, затѣмъ прощенный (1723), д. тайн. сов. (21 мая 1725), членъ верховнаго тайнаго совѣта („верховникъ“ — 8 фе- **16—4**

---

[1]) На надгробномъ ея памятникѣ значится, что она жила—72 года, 3 мѣсяца и 28 дней; что она вдовствовала—22 года, 7 мѣсяцевъ и 25 дней; въ замужествѣ была—28 лѣтъ, 10 мѣсяцевъ и 28 дней (Путевод къ древностямъ московск.; 2, 94—95).

[2]) Въ изданіи Д. А. Булатова (ростовскаго уѣзднаго предводителя дворянства): «Матеріалы для генсалогіи и исторіи дворянскихъ родовъ ростовскаго уѣзда, ярославской губерніи» (Ростовъ, 1887, 8°, стр 19), упоминается еще о княжнѣ Анастасіѣ Алексѣевнѣ, какъ совладѣлицѣ, вмѣстѣ съ братомъ своимъ, княземъ Борисомъ Алексѣевичемъ, села Климотина съ деревнями. Не ошибка-ли это, вмѣсто *Аграфены* Алексѣевны?

Digitized by Google

враля 1726), кавалеръ Св. Андрея Первозваннаго (1 янв. 1728), лишенный вторично чиновъ и знаковъ отличія, 23 февраля 1737 [1]), по дѣлу князя Кантеміра и заключенный въ шлиссельбургскую крѣпость (библіоманъ и покровитель ученаго духовенства); род. 3 іюня 1665 † (обезглавленъ?) 14-го апрѣля 1738, въ шлиссельбургской крѣпости, гдѣ и схороненъ; жен. на княжнѣ Аннѣ Яковлевнѣ Одоевской (31), род. (?) † 18 октября 1750, схоронена въ Богоявленскомъ монастырѣ (2 сына и 1 дочь) [2]).

14. **Княжна Марья Михайловна—старшая**, род. 1673 † 30 апрѣля 1728, схоронена въ московскомъ Богоявленскомъ монастырѣ [3]); за княземъ Алексѣемъ Петровичемъ Хованскимъ (13), род. 12 апрѣля 1685 † 2 февраля 1735 его (1-й бракъ), схороненъ въ Чудовомъ монастырѣ. **16—4**

30. Князь Михаилъ Михайловичъ — старшій, барабанщикъ (12-ти лѣтъ, 1687), поручикъ, комнатный стольникъ Царевича Петра (1687), кавалеръ Св. Андрея Первозваннаго (въ чинѣ ген.-маіора), побѣдитель при Шлиссельбургѣ (1702), Нарвѣ (1704), Митавѣ (1705), Добрушѣ (29 авг. 1708), Лѣсномъ (28 сент. 1708), герой Полтавскаго боя (27 іюня 1709), при Переволочнѣ (1 іюля 1709), генералъ-поручикъ (1709), подъ Выборгомъ (1710), Нарвою (12 окт. 1712), Лаполою (1714), Вазою (19 февр. 1714), Гренгамомъ (1720), фельдмаршалъ (21 мая 1725), Св. Александра Невскаго (30 авг. 1725 г.), президентъ военной коллегіи (20 сентября 1728), членъ верховнаго тайнаго совѣта (съ 19 января по 10 февраля 1730), сенаторъ (4 марта 1730); род. 1 ноября 1675 † 10 декабря 1730, въ Москвѣ и схороненъ въ московскомъ Бо- **16—4**

---

[1]) Придворный календарь на 1890 г., Спб. 1890, 32°, стр. 419; по другимъ показаніямъ—9 января 1737.

[2]) Путевод. къ древн. и дост. моск. М. 1792; 2, 90.

[3]) Тамъ же, 2, 8.

Digitized by Google

гоявленскомъ монастырѣ [1]); жен. 1) съ 1692, на Евдокіи Ивановнѣ Бутурлиной (32), род. 18 февр. 1673 † 25 авг. 1713 [2]), схоронена въ Богоявленскомъ монастырѣ (2 сына и 5 дочерей); 2) съ 1716, на княжнѣ Татьянѣ Борисовнѣ Куракиной (33), оберъ-гофмейстеринѣ при Императрицахъ Аннѣ и Елисаветѣ (съ 28 апр. 1730 по 26 января 1746); род. 1 января 1695 [3]) † 7 мая 1757, въ Спб.; схоронена 10 мая 1757 года, въ Благовѣщенской церкви Александро-Невской Лавры (5 сыновей и 5 дочерей).

15. **Княжна Марья Михайловна—младшая,** род. въ окт. 1676; за бояриномъ (1692) княземъ Никитою Петровичемъ Прозоровскимъ (14), род. и † (?). **16—4**

16. **Княжна Софья Михайловна,** род. 1681 † 5 іюня 1703, дѣвицею; схоронена въ московскомъ Богоявленскомъ монастырѣ. **16—4**

31. **Князь Петръ Михайловичъ,** поручикъ (16 іюля 1695), подполковникъ семеновскаго полка изъ „потѣшныхъ", генералъ-маіоръ (15 ноября 1716 года), потомъ генералъ-поручикъ; род. 21 іюля 1682 † 21 янв. 1722 и схороненъ въ Казанской церкви Богоявленскаго монастыря, въ Москвѣ [4]); жен. на княжнѣ Ѳедосьѣ Владиміровнѣ Долгоруковой (34), род. и † (?) (бракъ бездѣтный). **16—4**

32. **Князь Михаилъ Михайловичъ—младшій,** унтеръ-лейтенантъ (1716), тайн. сов. (1728), сенаторъ (16 мая 1728), сосланный въ Тавровскую крѣпость—„къ строенію судовъ", астраханскій губернаторъ (1740—1741), адмиралъ (5 сент. 1744), кавалеръ Св. Александра Невскаго (15 іюля **16—4**

---

[1]) Подробная надгробная надпись помѣщена въ Путеводителѣ къ древн. и достопамятн. московск.; ч. 2, стр. 43.

[2]) На надгробномъ памятникѣ ея обозначено, что она жила 39 л. (Путевод. къ древн. и достопамятн. московск.; ч. 2, стр. 93—94).

[3]) По показанію отца ея, князя Бориса Ивановича Куракина (см. «Кіевская Старина», 1884, сентябрь, стр. 123).

[4]) Путевод. къ дост. и древност. московск.; 2, 82.

Digitized by Google

1744) и Св. Андрея Первозваннаго, дѣйствит. тайн. совѣтн. (1744), президентъ юстицъ- (1725), и вице-президентъ адмиралтействъ-коллегіи (1749), президентъ послѣдней коллегіи (5 сент. 1756), с.-петербургскій губернаторъ (1753), генералъ-адмиралъ русскаго флота (12 сент. 1756), посолъ въ Персіи (1745—1748); род. 1 ноября 1685 † 23 мая 1764, въ Москвѣ, схороненъ въ Богоявленскомъ монастырѣ [1]); жен. 1) на Марьѣ Дмитріевнѣ Головиной (35), род. (?) † 1721 (бракъ бездѣтный); 2) съ 26 января 1722, на Татьянѣ Кирилловнѣ Нарышкиной (36), род. 26 дек. 1704 † 23 іюля 1757, схоронена въ Александро-Невской Лаврѣ (5 сыновей и 3 дочери) [2]).

17. **Княжна Дарья Михайловна**, род. и † (?); за князем Иваномъ Ѳедоровичемъ Барятинскимъ (15), род. (?) † 1738 (его 1-й бракъ) [3]). Княжна Дарья Михайловна и бракъ ея съ кн. Барятинскимъ не упоминаются ни въ одной изъ голицынскихъ родословныхъ. **16—4**

---

[1]) Надгробная надпись—въ Путевод. къ дост. и др. моск.; 2, 40—43. Гробница сооружена дѣтьми: княземъ Александромъ, дѣйств. каммергеромъ княземъ Михаиломъ, полковникомъ княземъ Дмитріемъ и лейбъ-гвардіи коннаго полка княземъ Петромъ, въ 1767 году (ibid.)

[2]) На надгробномъ памятникѣ значится что она жила—53 г. 5 мѣсяцевъ и 28 дней.—«Въ Родословной книгѣ Хитровыхъ» (Спб. 1866, ч. 1, стр. 332 и въ «Приложеніяхъ» къ ней—Спб. 1867, стр. 232), упоминается объ Иринѣ *Михайловнѣ* Хитрово, *рожденной княжнѣ Голицыной*. Это была, по всей вѣроятности, сестра фельдмаршала и дочь князя Михаила Андреевича (№ 16). Она род. 1671 † 9 мая 1721, и была въ замужествѣ за стольникомъ Лукою Софроновичемъ Хитрово († 2 іюня 1710 г.). Оба схоронены въ Лютиковомъ монастырѣ, перемышльскаго уѣзда, калужской губ. Тамъ же хранится сѵнодикъ рода Луки Софроновича, въ которомъ упоминаются князья: Михаилъ (Михайловичъ ?), Борисъ (Алексѣевичъ?) и Дмитрій (Михайловичъ ?),—вѣроятно Голицыны. Въ виду недостаточной опредѣленности этихъ показаній, мы не рѣшились внести Ирину Михайловну Хитрово въ настоящую родословную.

[3]) Вносится на основаніи дѣла Архива Святѣйшаго Сѵнода (1743, № 328) о запрещеніи, въ 1743 году, брака дочери княгини Дарьи Мих. и кн. Ивана Ѳед. Барятинскаго, княжны Марьи Ивановны (отъ втораго брака съ графинею Натальею Гавриловною Головкиною, † 1726) съ княземъ Петромъ Михайловичемъ Голицынымъ (№ 51), сыномъ фельдмаршала кн. Михаила Михайловича (№ 30), какъ противнаго церковнымъ правиламъ.

Digitized by Google

КОЛѢНО VIII

(Отъ Гедимина, колѣно XV-е)

18. **Княжна Ирина Васильевна,** род. 1663 † 27 апрѣля 1701; схоронена 4 мая, въ Троицкомъ Соборѣ, у сѣверной стороны, въ Троицкой Лаврѣ, во второй палаткѣ; съ 1685 года, за княземъ Георгіемъ Георгіевичемъ Одоевскимъ (16), род. и † ?. **19—1**

33. Князь Алексѣй Васильевичъ, по прозвищу, данному Импер. Анною,—*Кислыщинъ*; спальникъ Царя Ѳедора Алексѣевича, стольникъ (1676), комнатный стольникъ Петра I-го (28 апрѣля 1682), бояринъ (22 октября 1687), предсѣдатель новгородскаго приказа во время соцарствія, членъ посольскаго приказа (28 ноября 1687), намѣстникъ новгородскій и велико-пермскій (12 января 1688), 11 ноября 1689 года—лишенный боярства, званій (но не княжескаго достоинства) и сосланный вмѣстѣ съ отцомъ и семействомъ въ ссылку, откуда возвращенъ въ 1726 году; род. 1665 † 1740, въ своихъ помѣстьяхъ; жен. на Маѳѣ Исаевнѣ Квашниной (37), род. и † (?) (2 сына и 2 дочери). **19—1**

19. **Княжна Евдокія Васильевна,** род. 2 августа 1680 (?), въ Москвѣ † (?). Не она-ли была за стольникомъ Борисомъ Борисовичемъ Змѣевымъ (17), о бракѣ котораго на одной изъ княженъ Голицыныхъ упоминается въ „Родословномъ Сборникѣ" В. Руммеля, ч. 1, стр. 312 (см. примѣч. къ № 20). **19—1**

34. Князь Петръ Васильевичъ (вносится по показанію семейной родословной 1790 года, хранящейся въ Департаментѣ Герольдіи). **19—1**

35. Князь Иванъ Васильевичъ (вносится по показанію семейной родословной 1790 года, хранящейся въ Департаментѣ Герольдіи). **19—1**

36. Князь Михаилъ Васильевичъ, флота капитанъ — коман- **19—1**

Digitized by Google

доръ; род. до 1689 † ранѣе 1726; жен. (въ Пинегѣ?) на Татьянѣ Степановнѣ Неѣловой (38), род. (?) † послѣ 1734 (бракъ бездѣтный).

37. **Князь Иванъ Андреевичъ**, гофъ-юнкеръ Петра II (1727), род. (?) † 1741; жен. на Прасковьѣ Борисовнѣ Лихаревой (39),—*Сурмлёныя глаза,* по прозвищу, данному ей Императрицею Анною Ивановною, род. (?) † 29 іюня 1742 (2 сына); оба схоронены (она—въ іюлѣ 1742) въ московскомъ Знаменскомъ монастырѣ. **20—2**

20. **Княжна Анна Андреевна**, род. (?) † 1734; за капитаномъ флота, княземъ Иваномъ Алексѣевичемъ Урусовымъ (18), род. и † (?). **20—2**

21. **Княжна Мавра Дмитріевна**, род. 1673 † 21 сентября 1743; за ближнимъ стольникомъ, потомъ поручикомъ княземъ Михаиломъ Ивановичемъ Куракинымъ (19), род. (?) † 23 окт. 1694, на походѣ въ Азовъ; схороненъ въ Троицкой Лаврѣ. **23—3**

22. **Княжна Прасковья Дмитріевна,** род. (?) † 4 января 1703; за 1) кравчимъ Ѳедоромъ Кирилловичемъ Нарышкинымъ (роднымъ братомъ Царицы Натальи Кирилловны: такимъ образомъ она приходилась, по мужу, теткою Имп. Петру Великому); род. 1666 † 1 августа 1691 (20); 2) съ 1694, за фельдмаршаломъ княземъ Аникитою Ивановичемъ Рѣпнинымъ (его второй бракъ), род. 1668 † 3 іюля 1726, въ Ригѣ (21); отъ этого брака три сына — родоначальники всѣхъ позднѣйшихъ князей Рѣпниныхъ. **23—3**

38. **Князь Алексѣй Борисовичъ,** стольникъ Царя Ѳедора Алексѣевича, спальникъ Петра I, комнатный стольникъ, потомъ полковникъ; род. 4 февр. 1671 † 4 марта 1713; жен. съ января 1684 года, на Аннѣ Ивановнѣ Сукиной (40), статсъ-дамѣ Императрицы Анны; род. 8 февраля 1672, † 7 окт. 1738 (3 сына и 4 дочери). **24—3**

23. **Княжна Евдокія Борисовна**, род. и † (?), дѣвицею. **24—3**

24. — **Анастасья Борисовна**, род. 1675 † 1743, схо- **24—3**

Digitized by Google

ронена въ московскомъ Богоявленскомъ монастырѣ; съ 1703, за капитаномъ преображенскаго полка, княземъ Андреемъ Михайловичемъ Ромодановскимъ (22), род. 1680 † 17 февр. 1712; схороненъ въ Богоявленской церкви слободы Мстёры, вязниковскаго уѣзда, владимірской губерніи, въ родовой усыпальницѣ, гдѣ до сихъ поръ сохранилось 12 гробницъ Ромодановскихъ съ уцѣлѣвшими только на трехъ изъ нихъ надписями [1]).

25. **Княжна Марья Борисовна**, род. (?) † (въ Тобольскѣ?); съ 24 окт. 1696, за капитаномъ преображенскаго полка, товарищемъ сибирскаго губернатора (отца своего, кн. Михаила Яковлевича), княземъ Петромъ Михайловичемъ Черкасскимъ (23), род. (?) † въ сент. 1701, въ Тобольскѣ. 24—3

39. **Князь Александръ Борисовичъ**, род. и † (?); вносится на основаніи показаній семейной родословной 1790 г., хранящейся въ Департаментѣ Герольдіи. 24—3

40. **Князь Василій Борисовичъ**, стольникъ, род. 1681 † 2 авг. 1710, убитъ обрушившимся потолкомъ, вмѣстѣ со второю супругою, за обѣдомъ у князя Якова Ивановича Кольцова-Масальскаго, въ Москвѣ, на Мясницкой улицѣ (д. Ананова, № 29, въ 1870-хъ годахъ) и схороненъ въ Богоявленскомъ монастырѣ [2]); жен. 1) съ 1701, на Аннѣ Алексѣевнѣ Ржевской (41), род. 1680 † 1705, не ранѣе 24 февраля (2 сына); 2) съ 1707, на Екатеринѣ Григорьевнѣ Заборовской (42), род. 1688 † 2 августа 1710 [3]); схоронена въ московскомъ Богоявленскомъ монастырѣ (2 сына). 24—3

26. **Княжна Марѳа Борисовна**, род. (?), въ Москвѣ, утонула на Волгѣ, подъ Астраханью, въ 1716 г., съ двумя 24—3

---

[1]) У Холмогорова, вып. 3 (М. 1886), стр. 318—перепутано. Княжна Анастасья Борисовна показана дочерью князя Алексѣя Борисовича.

[2]) Путеводит. къ др. и дост. моск.; 2, 90.

[3]) Ibid.—На памятникѣ ей показано 22 года отъ роду.

Digitized by Google

дочерьми, возвращаясь съ проводовъ мужа, отправившагося въ Хиву; за гвардіи капитаномъ, княземъ Александромъ Бековичемъ-Черкасскимъ, до принятія св. крещенія—Девлетъ-Киздень-Мурзою (24); род. (?), убитъ въ Хивѣ въ 1717 году.

27. **Княжна Анна Борисовна,** род. 1686 † 20 окт. 1772; **24—3** съ 13 апр. 1729, за капитаномъ-лейтенантомъ флота, княземъ Александромъ Никитичемъ Прозоровскимъ (25), род. и † (?).

41. Князь Сергѣй Борисовичъ, комнатный стольникъ, каммеръ-юнкеръ въ штатѣ Вел. Княгини Натальи Алексѣевны, потомъ статскій совѣтникъ (7 іюня 1742); род. 25 сент. 1687 † 7 декабря 1758 [1]) и схороненъ въ Богоявленскомъ монастырѣ, въ Москвѣ: жен. 1) съ 1707, на графинѣ Прасковьѣ Ѳедоровнѣ Головиной (43), род. 7 окт. 1687 † 10 янв. 1720 (5 сыновей и 2 дочери); 2) съ 1723, на Маріѣ Александровнѣ Милославской (44), родъ которой угасъ въ 1791 году; род. 17 января 1697 † 27 декабря 1767 (4 сына); схоронена въ московскомъ Богоявленскомъ монастырѣ [2]), рядомъ съ мужемъ. **24—3**

28. **Княжна Аграфена Борисовна,** род. 1704 † 1772 и **24—3** схоронена въ Чудовомъ монастырѣ, въ Москвѣ; за гвардіи капитаномъ, княземъ Михаиломъ Ивановичемъ Хованскимъ (26); род. 20 дек. 1684 † 2 февр. 1735.

42. Князь Ѳедоръ Ивановичъ, капитанъ бутырскаго полка **26—3** (1734), потомъ генералъ-маіоръ (27 іюня 1753), кавалеръ Св. Анны 1 степени; род. 19 января 1700 † 4 окт. 1759; жен. 1) съ 1725, на Маріѣ Львовнѣ Нарышкиной (45), двоюродной сестрѣ Петра Великаго; род. 1703 † въ ноябрѣ 1727 (бракъ бездѣтный); 2) съ 1728, на Аннѣ Петровнѣ Измайловой (46), род. 1712 † 2 іюня 1749,

---

[1]) Путевод. къ древн. и достоп. московскимъ, 2, 75; на надгробномъ памятникѣ значится, что онъ жилъ—71 г. 2 мѣсяца и 11 дней.

[2]) Ibid. — На памятникѣ значится, что она жила — 70 лѣтъ 11 мѣс. и 10 дней.

Digitized by Google

схоронена въ московскомъ Страстномъ монастырѣ (5 сыновей и 2 дочери).

43. **Князь Алексѣй Ивановичъ**, гофъ-юнкеръ въ штатѣ княжны невѣсты Марьи Александровны Меншиковой, прапорщикъ бутырскаго полка при Императрицѣ Аннѣ (1734); потомъ поручикъ; род. 3 марта 1707 † 5 іюня 1739; жен. съ 18 апрѣля 1728, на княжнѣ Дарьѣ Васильевнѣ Гагариной (47), род. 8 мая 1708 † позднѣе 1774 (5 сыновей и дочь). **26**—3

44. **Князь Василій Петровичъ**, отставной дворянинъ; род. 7 апр. 1682 † ранѣе 1767; жен. на Натальѣ Мартемьяновнѣ Нарышкиной (48), род. 1695 † (?) (1 сынъ и 1 дочь). **27**—3

29. **Княжна Ирина Петровна**, первая по времени католичка изъ русскихъ знатныхъ женщинъ (перешла въ католичество, въ 1727 году, въ гор. Утрехтѣ); род. 3 мая 1700 † 28 ноября 1751, схоронена въ московскомъ Богоявленскомъ монастырѣ; съ 1716, за дѣйств. статск. совѣтн. княземъ Сергѣемъ Петровичемъ Долгоруковымъ (27), род. 2 ноября 1696 † 5 мая 1761; схороненъ въ Александро-Невской Лаврѣ [1]). **27**—3

30. **Княжна Прасковья Петровна**, род. 8 окт. 1706 † 4 дек. 1758, схоронена въ церкви Казанской Божіей Матери, въ московскомъ Богоявленскомъ монастырѣ; съ 12 ноября 1733, за тайн. сов., новгородскимъ губернаторомъ, Петромъ Ивановичемъ Салтыковымъ (28), род. 25 сент. 1694 † 23 мая 1761; схороненъ рядомъ съ супругою. **27**—3

45. **Князь Николай Петровичъ**, поручикъ арміи, род. 1708 † 10 февр. 1734, въ Москвѣ; схороненъ въ московскомъ Богоявленскомъ монастырѣ [2]). **27**—3

---

[1]) Въ изслѣдованіи В. И. Саитова («Петербургскій Некрополь», Спб. 1886, стр. 45), согласно памятнику,—онъ жилъ 64 года, 6 мѣс. и 3 дня; слѣдовательно онъ родился какъ выше сказано, а не согласно показанію князя П. В. Долгорукова—4 іюня 1697. На памятникѣ онъ названъ *дѣйств. статск. совѣтникомъ*, а не тайнымъ, какъ значится въ Росс. Род. Кн.

[2]) На надгробномъ памятникѣ значится, что онъ жилъ будто всего

Digitized by Google

46. **Князь Алексѣй Петровичъ**, капитанъ втораго московскаго полка, род. 25 сент. 1710 † 4 мая 1748; схороненъ въ Богоявленскомъ монастырѣ, въ Москвѣ [1]). **27—3**

47. **Князь Александръ Петровичъ**, прапорщикъ арміи, род. 24 авг. 1720 † 19 мая 1753, схороненъ близъ церкви Алексѣя Митрополита, въ московскомъ Богоявленскомъ монастырѣ; жен. на Маврѣ Алексѣевнѣ Плещѣевой (49), род. 3 мая 1727 † (?) (1 сынъ). **27—3**

31. **Княжна Елисавета Петровна**, род. въ Кіевѣ, 14 февраля 1721 † 18 февр. 1764, схоронена въ Казанской церкви Богоявленскаго монастыря, въ Москвѣ; съ 3 сентября 1742 (послѣ возвращенія князей Меншиковыхъ изъ ссылки), за генераломъ-аншефомъ и оберъ-камергеромъ, кавалеромъ ордена Св. Екатерины (на 14-мъ году жизни), свѣтлѣйшимъ княземъ Александромъ Александровичемъ Меншиковымъ (29), по придворному прозвищу „La demoiselle“, вслѣдствіе застѣнчивости его манеръ [2]); род. 6 марта 1714 † 27 ноября 1764. **27—3**

32. **Княжна Марья Ѳедоровна**, род. 1709 † 15 сентября 1769; за полковникомъ княземъ Павломъ Николаевичемъ Щербатовымъ (его первый бракъ); род. 22 іюня 1722 † 19 сентября 1780 (30), схороненъ въ Донскомъ монастырѣ. **28—3**

33. **Княжна Аграфена Ѳедоровна**, род. 17 іюня 1711 † (?), дѣвицею. **28—3**

34. **Княжна Прасковья Ѳедоровна**, род. 1713 † ранѣе 1774; за полковникомъ артиллеріи (26 іюня 1762), Петромъ Андреевичемъ Толстымъ (31), род (?) † 1763. **28—3**

35. **Княжна Ирина Ѳедоровна**, род. (?) † позднѣе 1768; съ 1748, за генералъ-маіоромъ (1746), потомъ оберъ- **28—3**

---

15 лѣтъ и 3 мѣсяца (?). Такъ указано въ «Путеводителѣ къ древност. и дост. московскимъ» (2, 88).

[1]) На памятникѣ его значится, что онъ жилъ—37 лѣтъ, 7 мѣсяцевъ и 9 дней (Путевод. къ древн. моск. 2, 89).

[2]) Придворн. календарь на 1890 годъ, Спб. 1890, стр. 486.

Digitized by Google

егермейстеромъ, тайнымъ совѣтн. Петромъ Никитичемъ Хитрово (его второй бракъ), род. 1698 † ранѣе 1767 (32).

48. **Князь Сергѣй Дмитріевичъ,** чрезвычайный посолъ въ Испаніи (1722—1726), каммергеръ княжны—невѣсты М. А. Меншиковой (1727), кав. Св. Александра Невскаго (1728), тайн. сов. (31 авг. 1729), посолъ въ Берлинѣ (1729—1731) и Персіи (1734—1737), губернаторъ казанскій (съ 26 іюля 1736), писатель; род. 10 іюня 1696 † (убитъ громовымъ ударомъ во время охоты въ окрестностяхъ Казани) 1 іюня 1738; съ 1722, жен. на Прасковьѣ Ивановнѣ Нарышкиной (50), род. (?) † 1723 (бракъ бездѣтный). **29—4**

49. **Князь Алексѣй Дмитріевичъ,** флигель-адъютантъ при фельдмаршалѣ (дядѣ своемъ) князѣ Михаилѣ Михайловичѣ Голицынѣ (1728), судья московскаго суднаго приказа, сенаторъ (17 сент. 1741), дѣйств. тайн. совѣтн. (7 сентября 1757); въ 1738-мъ году, сосланъ „нижнимъ офицеромъ“ въ Кизляръ, съ лишеніемъ чиновъ и дворянства, будучи уже въ чинѣ дѣйств. статск. совѣтника; кав. Св. Александра Невскаго (15 іюля 1744) и Св. Андрея Первозваннаго (27 апрѣля 1763); род. 16 августа 1697 † 29 января 1768, въ Москвѣ, и схороненъ въ московскомъ Богоявленскомъ монастырѣ; жен. 1) на княжнѣ Иринѣ Андреевнѣ Хилковой (51), род. и † (?) (бракъ бездѣтный); 2) съ 1726 (1736?) на Аграфенѣ Васильевнѣ Салтыковой (52), род. 8 іюня 1709 † 11 сент. 1726 (1 сынъ и 2 дочери). **29—4**

36. **Княжна Анастасья Дмитріевна,** род. 15 октября 1698 † въ апрѣлѣ 1746; схоронена въ Александро-Невской Лаврѣ, 16 апрѣля 1746 [1]); съ 24 мая 1724, за капитаномъ преображенскаго полка, свѣтл. княземъ Константиномъ Дмитріевичемъ Кантеміромъ (33), род. (?) † **29—4**

---

[1]) Саитовъ, стр. 59—со словъ Павлова.

Digitized by Google

12-го января 1747; схороненъ 17 января того же года, въ Александро-Невской Лаврѣ [1]).

37. **Княжна Прасковья Михайловна—старшая,** род. 27 сентября 1695 † 1 ноября 1719 и схоронена въ московскомъ Богоявленскомъ монастырѣ; за княземъ Алексѣемъ Михайловичемъ Долгоруковымъ (34), род. (?) † 1725 (его первый бракъ). **30—4**

50. **Князь Ѳедоръ Михайловичъ,** род. 8 авг. 1696, въ Москвѣ, † 1697. **30—4**

38. **Княжна Наталья Михайловна,** род. 20 авг. 1698 † 18 апрѣля 1778, дѣвицею, схоронена въ Донскомъ монастырѣ, въ Москвѣ. **30—4**

39. **Княжна Анна Михайловна—старшая,** род. 8 дек. 1699 † 21 ноября 1727; съ 1726, за сенаторомъ и кав. Св. Андрея, фельдмаршаломъ (съ 1730—графомъ) Александромъ Борисовичемъ Бутурлинымъ (35), род. 18 іюня 1694 † 1 августа 1767. **30—4**

40. **Княжна Анна Михайловна—младшая,** род. 20 окт. 1701 † 25 дек. 1748, схоронена въ Богоявленскомъ монастырѣ, возлѣ отца, въ трапезѣ, по правую сторону [2]); съ 1727, за генералъ-поручикомъ, посломъ въ Китаѣ, лейбъ-гвардіи семеновскаго полка подполковникомъ, кавалеромъ Св. Александра Невскаго, Львомъ Васильевичемъ Измайловымъ (36); род. 16 янв. 1686 † 13 янв. 1739 и схороненъ въ Богоявленскомъ монастырѣ. **30—4**

51. **Князь Петръ Михайловичъ,** каммергеръ (1730) въ штатѣ Великой Княжны Натальи Алексѣевны, сосланный, въ 1738 году, управлять Нарымскимъ острогомъ, въ Енисейской губ.; шталмейстеръ (16 дек. 1752), генералъ-поручикъ (1752), кав. Св. Александра Невскаго (25 іюля **30—4**

---

[1]) Ibid.; см. Дневникъ Ханенки, въ «Кіевской Старинѣ», 1886, январь, стр. 271.

[2]) Путевод. къ древн. и дост. московскимъ; 2, 44. Тутъ же надгробная ея надпись: жила—51 годъ, 11 мѣсяцевъ и 28 дней.

Digitized by Google

1744), род. 30 декабря 1702 † 19 апрѣля 1760 [1]); съ 6 ноября 1745. жен. на Екатеринѣ Алексѣевнѣ Каръ (53), род. 5 октября 1724 † 16 февр. 1804, статсъ-дамѣ Императрицы Елисаветы Петровны (бракъ бездѣтный).

41. **Княжна Софья Михайловна**, род. 7 іюля 1712 † 10 іюля 1759; съ 1730, за генералъ-маіоромъ графомъ Петромъ Ивановичемъ Головинымъ (37), род. 1702 † 1756. **30**—4

42. **Княжна Марья Михайловна**, род. 18 февраля 1717 † 7 іюня 1780; съ 1742, за генералъ-аншефомъ княземъ Иваномъ Андреевичемъ Прозоровскимъ (38), род. (?) † 1786. **30**—4

52. **Князь Александръ Михайловичъ**, каммергеръ при В. Княгинѣ Екатеринѣ Алексѣевнѣ (25 іюля 1744), кавалеръ Св. Андрея (22 сентября 1762) и Св. Владиміра 1 степ., депутатъ отъ московской губерніи въ Комиссіи Уложенія (1767), побѣдитель при Хотинѣ (9 сент. 1769), с.-петербургскій генералъ-губернаторъ (22 сент. 1769), фельдмаршалъ (1770), сенаторъ (19 окт. 1775), генералъ-адъютантъ (1771); род. 18 ноября 1718, въ гор. Або, † 8 окт. 1783, въ Спб. и схороненъ 11 октября. 1783. въ церкви Благовѣщенія, въ Александро-Невской Лаврѣ; жен. съ 14 февр. 1748, въ Спб., на княжнѣ Дарьѣ Алексѣевнѣ Гагариной (54), фрейлинѣ Императрицы Елисаветы, позднѣе статсъ-дамѣ (15 авг. 1733) Императрицы Екатерины II; род. въ январѣ 1724 † 10 мая 1798, схоронена 13 мая 1798 [2]), въ Александро-Невской Лаврѣ, рядомъ съ мужемъ (бракъ бездѣтный). **30**—4

43. **Княжна Марѳа Михайловна**, род. 19 февр. 1720 † 1749; съ 1745, за генер.-поручикомъ княземъ Сергѣемъ Ѳедоровичемъ Хованскимъ (39), род. и † (?) (его первый бракъ). **30**—4

53. **Князь Дмитрій Михайловичъ**, лейбъ-гвардіи измайлов- **30**—4

[1]) См. выше, примѣчаніе на стр. 128-й, къ № *17*.

[2]) Такъ значится на надгробной надписи.

Digitized by Google

скаго полка капитанъ, каммеръ-юнкеръ (27 сент. 1751), каммергеръ (25 дек. 1755), посолъ въ Вѣнѣ въ теченіи 31 года (съ 28 мая 1761 по 9 апрѣля 1792), кав. Св. Андрея Первозв. (окт. 1772), генералъ-поручикъ, потомъ дѣйств. тайн. совѣтникъ (21 апр. 1772), учредитель, по духовному завѣщанію, Голицынской больницы, въ Москвѣ; род. въ Або, 15 мая 1721 † 19 сент. 1793, въ Вѣнѣ, гдѣ первоначально былъ схороненъ, согласно завѣщанію, на виллѣ своей—Предигштуль (Predigstuhl), подъ Вѣною, а 15 апр. 1802, по перевозѣ тѣла въ Москву, схороненъ въ склепѣ подъ церковью Голицынской больницы; жен. съ 28 января 1751, въ Спб., на свѣтл. княжнѣ Екатеринѣ-Смарагдѣ (младшей) Дмитріевнѣ Кантеміръ (55), каммеръ-фрейлинѣ, статсъ-дамѣ (28 янв. 1751) Имп. Елисаветы Петровны (бракъ бездѣтный); род. 4 ноября 1720 † 2 ноября 1761, въ Парижѣ; схоронена 29 дек. 1762, въ Благовѣщенской церкви Александро Невской Лавры [1]).

44. **Княжна Прасковья Михайловна—младшая**, род. (?) † 1722. **30—4**

54. Князь Борисъ Михайловичъ, род. 1723 † 1726, въ младенчествѣ. **30—4**

45. **Княжна Екатерина Михайловна**, статсъ-дама (15 авг. 1773), гофмейстерина Великой Княгини Натальи Алексѣевны, кавалерственная дама ордена Св. Екатерины большого креста; род. 25 сент. 1724 [2]) † 22 авг. 1779, въ Москвѣ, схоронена въ московскомъ Донскомъ монастырѣ; съ 1748, за фельдмаршаломъ (10 іюня 1775), графомъ Петромъ Александровичемъ Румянцовымъ-Задунайскимъ (40), род. 1725 † 8 дек. 1796, схороненъ въ Кіево-Печерской Лаврѣ. **30—4**

46. **Княжна Елисавета Михайловна**, род. 1725 † 1726, младенцемъ. **30—4**

---

[1]) Саитовъ, стр. 36.

[2]) У Мюллера—род. 1714 (безъ сомнѣнія—опечатка, вмѣсто 1724).

Digitized by Google

55. **Князь Николай Михайловичъ**, оберъ-гофмаршалъ (съ 21 апрѣля 1773 по 28 іюня 1782), тайн. сов., кавал. Св. Александра Невскаго и Св. Анны; род. 8 января 1727 † 1786, схороненъ 2 января 1787. въ Спб. [1]); жен. съ 1753, на Екатеринѣ Александровнѣ Головиной (56), род. 5 окт. 1728 † 9 сентября 1769, въ родахъ (сынъ и 3 дочери); оба схоронены въ Александро-Невской Лаврѣ, въ Лазаревской церкви. **30—4**

56. **Князь Андрей Михайловичъ**, генералъ-маіоръ, род. 15 авг. 1729 † 23 февраля 1770; съ 13 февраля 1764, въ Спб. жен. на княжнѣ Елисаветѣ Борисовнѣ Юсуповой (57), род. 27 апр. 1743 † 29 авг. 1770; оба схоронены въ московскомъ Богоявленскомъ монастырѣ [2]) (3 сына). **30—4**

57. **Князь Александръ Михайловичъ**, посолъ во Франціи (1749—1755), потомъ въ Англіи (1755—1762), вице-канцлеръ (съ 9 іюня 1762 по 2 апр. 1775), дѣйств. тайн. сов. (22 сент. 1764), кавалеръ Бѣлаго Орла и Св. Андрея (25 дек. 1774), сенаторъ (26 февр. 1775), оберъ-каммергеръ (21 апрѣля 1775); род. 6 ноября 1723 † 15 ноября 1807, въ Москвѣ, гдѣ и схороненъ въ склепѣ подъ церковью Голицынской больницы [3]). **32—4**

---

[1]) У Саитова, стр. 37, значится, что князь Николай Михайловичъ погребенъ 2 янв. 1787, согласно надгробной надписи.

[2]) Путевод. къ древностямъ и достопам. московскимъ; 2, 76—77. На ея памятникѣ значится: жила—27 лѣтъ, 4 мѣсяца и 2 дня; а на его памятникѣ: жилъ—40 л., 6 м. и 7 дней.

[3]) У князя Александра Михайловича былъ воспитанникъ Александръ Александровичъ *Лицынъ* (le chevalier de Litzyne), убитый въ 1789 году, подъ Очаковымъ, которому Германскимъ Императоромъ Іосифомъ II дано было 10 іюля 1770 г. дворянство Римской Имперіи, вмѣстѣ съ сестрами: Каролиною-Катериною и Генрикою-Дарьею. Былъ полковникомъ ярославскаго пѣхотнаго полка; жен. съ 1785 года. на княжнѣ Аннѣ Александровнѣ Грузинской, бывшей во 2-мъ бракѣ за княземъ Борисомъ Андреевичемъ Голицынымъ (№ 98). Мать А. А. де-Лицына, баронесса фонъ-Клюпфель, пребывала долгое время въ домѣ князя А. М-ча на Дѣвичьемъ полѣ (позднѣе Олсуфьева), въ Москвѣ. Въ 1770 году (30 іюня). Де-Лицыны приняты въ россійское подданство, а въ 1801 году, при утвержденіи 6-й части Гербовника, утвержденъ и гербъ ихъ. (Полн. Собр. Зак. 1801, 14 іюня, № 19940). См. тоже Гр. А. Бобринскаго: Дворянскіе роды, Спб. 1890, ч. 2, стр. 409—410.

Digitized by Google

47. **Княжна Екатерина Михайловна**, род. 2 дек. 1725 † 11 января 1744, дѣвицею. **32—4**

58. **Князь Сергѣй Михайловичъ**, сержантъ при св крещеніи, дворянинъ посольства въ Голландіи (1742) и въ Вѣнѣ (1749), секретарь посольства маіорскаго ранга (1753), потомъ тайн. сов., дѣйствит. каммергеръ, опекунъ моск. воспит. дома; род. 10 іюня 1727 † 8 января 1806, въ Москвѣ; жен. на княжнѣ Прасковьѣ Ѳедоровнѣ Троекуровой (58), род. и † (?) (бракъ безплодный). **32—4**

48. **Княжна Анастасья Михайловна**, род. 17 сент. 1728 † 11 мая 1779, схоронена въ Донскомъ монастырѣ, въ Москвѣ; съ 15-го ноября 1758, за гвардіи маіоромъ Николаемъ Артемьевичемъ Загряжскимъ (41), род. 1729 † 24 дек. 1788. **32—4**

49. **Княжна Елисавета Михайловна**, род. 12-го марта 1730 † (?) **32—4**

59. **Князь Михаилъ Михайловичъ**, генералъ-маіоръ (21 апр. 1774), генералъ-поручикъ, кавал. Св. Станислава и Бѣлаго Орла (въ октябрѣ 1769), дѣйствит. каммергеръ, тарусскій уѣздный предводитель дворянства (1781), калужскій губернскій предводитель (1782); род. 18 іюля 1731 † 1806 г.; жен. съ 15 сент. 1757, на баронессѣ Аннѣ Александровнѣ Строгоновой (59), род. 7 дек. 1739 † 25 апр. 1816 (5 сыновей и 5 дочерей), схоронена въ Донскомъ монастырѣ. **32—4**

60. **Князь Дмитрій Михайловичъ**, полковникъ, род. 21 дек. 1735 † 10 іюня 1771 и схороненъ въ Донскомъ монастырѣ, въ трапезѣ придѣла Препод. Сергія. **32—4**

61. **Князь Петръ Михайловичъ**, генералъ-маіоръ (4 декабря 1770), генералъ-поручикъ (10 іюля 1775), кавалеръ Св. Анны, Св. Александра Невскаго (17 февраля 1755), и Св. Георгія 3 степени (12 марта 1770, въ чинѣ бригадира). депутатъ бѣлгородской губ. въ Коммисіи Уложенія **32—4**

Digitized by Google

1767 года; род. 11 ноября 1738 [1]), † (убитъ на дуэли П. А. Шепелевымъ) 14 ноября 1775. въ С.-Петербургѣ; схороненъ въ зимней церкви, въ Донскомъ монастырѣ, въ Москвѣ; жен. съ 28 іюля 1763, на княжнѣ Екатеринѣ Александровнѣ Долгоруковой (60), род. 15 ноября 1745 † 29 марта 1770 и схоронена въ Казанской церкви Богоявленскаго монастыря (сынъ и дочь).

КОЛѢНО IX

(Отъ Гедимина, колѣно XVI-е)

62. **Князь Михаилъ Алексѣевичъ**, придворный пажъ (1738—1740), носившій сначала прозвище—*Квасникъ* (1737), а во время свадьбы въ „Ледяномъ домѣ“ — Самоѣдскій Ханъ, бывшій нѣкоторое время католикомъ (въ 1720-хъ годахъ), одно время—„придворный шутъ“ (1732—1740); служилъ сначала во флотѣ, потомъ отставной маіоръ; род. 16 октября 1687 [2]), въ Москвѣ † 18 іюня 1775, въ своихъ помѣстьяхъ и схороненъ въ селѣ Братовщинѣ, подъ Москвою, по старой дорогѣ въ Троицкую Лавру [3]); жен. 1) съ 1711 года, въ Москвѣ на Маріѣ Максимовнѣ Хвостовой (61), род. 1694 † 1721 (?) (сынъ и дочь); 2) съ 1722 (?), въ Ганноверѣ, на баронессѣ („фрейгершѣ“) Маріѣ-Францискѣ N [4]), род. и † (?), католичкѣ (62); разведенъ съ нею, съ наложеніемъ эпитиміи, въ 1725 г. (1 сынъ); 3) съ 1740, на Евдокіи Ивановнѣ Бужениновой (63), по нѣкоторымъ свѣдѣніямъ карлицѣ, а по другимъ—калмычкѣ, во время свадьбы своей въ „Ледяномъ **33—1**

[1]) Такъ значится на надгробномъ памятникѣ (Путевод. къ древн. и достопамят. московск.; 4, 13).

[2]) Первоначально молитвованъ «Дмитріемъ»; носилъ, вѣроятно, оба имени, что весьма часто встрѣчалось въ старой Руси. О рожденіи его упоминается въ современныхъ актахъ (см. Забѣлина и Холмогорова: Матеріалы для исторіи и т. д. Москвы; М. 1886, т. 1, столб. 1015).

[3]) Иванчинъ-Писаревъ: Поѣздка въ Троицкую Лавру.

[4]) См. Опись Архива Святѣйшаго Сунода, Спб. 1880, т. IV, столбцы 552—554 и дѣло того же Архива, 1724 года, № 546 (419—281).

Digitized by Google

домѣ“, носившей прозвище — Мордовской Ханши (6 февраля, въ среду, 1740, а по другимъ свѣдѣніямъ— 12 февраля, во вторникъ); р. 1710 † 1742 (1 сынъ, потомство котораго донынѣ существуетъ въ качествѣ представителей старшей линіи князей Голицыныхъ); 4) съ 1744, на Аграфенѣ Алексѣевнѣ Хвостовой (64), род. 14 іюня 1723 † 10 мая 1750, въ родахъ (3 дочери и сынъ).

50. **Княжна N Алексѣевна,** род. и † въ Тотьмѣ, во время слѣдованія съ семействомъ въ ссылку, въ ноябрѣ 1690, вмѣстѣ съ сестрою своею (см. слѣдующій № *51*—близнецы). **33—1**

51. **Княжна N Алексѣевна,** родилась и † въ Тотьмѣ, во время слѣдованія съ семействомъ въ ссылку, въ ноябрѣ 1690, вмѣстѣ съ сестрою своею (см. предыдущій № *50*—близнецы). **33—1**

63. Князь Василій Алексѣевичъ, флота капитанъ 3-го ранга, р. 1694, въ Пустозерскѣ, † 14 марта 1732, схороненъ въ Богоявленскомъ монастырѣ, въ Москвѣ [1]); жен. на княжнѣ Аннѣ Михайловнѣ Лобановой-Ростовской (65); род. 3 сент. 1702 † 15 марта 1764, погребена [2]) въ московскомъ Богоявленскомъ монастырѣ (сынъ и дочь). **33—1**

64. Князь Александръ Ивановичъ, род. 1710 † 29 сентября 1728; жен. на Степанидѣ Матвѣевнѣ Ржевской (66), род. въ ноябрѣ 1705 † 10 февраля 1762 (1 сынъ) и схоронена вмѣстѣ съ мужемъ въ московскомъ Знаменскомъ монастырѣ; во 2-мъ бракѣ, была за генералъ-маіоромъ Алексѣемъ N Алымовымъ, род. и † (?); въ 3-мъ бракѣ, за капитаномъ княземъ Николаемъ Семеновичемъ Багратіономъ, род. и † (?). **37—2**

65. Князь Сергѣй Ивановичъ, род. 1711 † 1723, будучи въ Морскомъ Училищѣ. **37—2**

---

[1]) Путевод. къ др. моск. 2, 80: жилъ 38 лѣтъ.

[2]) Тамъ же, 2, 75; жила—61 г., 8 мѣсяцевъ и 12 дней.

Digitized by Google

66. **Князь Борисъ Алексѣевичъ**, род. 9 мая 1694, въ Москвѣ; † вѣроятно въ дѣтствѣ [1]). **38—3**

67. **Князь Сергѣй Алексѣевичъ**, членъ монетной канцеляріи въ Москвѣ (13 марта 1735), тайн. сов. (18 дек. 1743), московскій губернаторъ при Императрицѣ Елизаветѣ Петровнѣ (29 марта 1758); род. 19 октября 1695 † 19 сент. 1758; жен. съ 28 января 1711 (на 17-мъ году ?), на Анастасіи Васильевнѣ Толочановой (67), род. 5 февраля 1693 † 20 сентября 1756 (2 сына и 4 дочери); оба схоронены въ Богоявленскомъ монастырѣ, въ Москвѣ [2]). **38—3**

68. **Князь Яковъ Алексѣевичъ**, флота капитанъ, потомъ гвардіи капитанъ-поручикъ, род 11 марта 1697 † 1 мая 1749; съ 1715, жен. на графинѣ Еленѣ Петровнѣ Апраксиной (68), род. 20 мая 1696 † 3 марта 1736 (2 сына и 2 дочери); оба схоронены въ московскомъ Богоявленскомъ монастырѣ [3]), въ церкви Св. Алексѣя Митрополита. **38—3**

52. **Княжна Екатерина Алексѣевна**, род. 24 янв. 1698 † 21 апр. 1761, незамужнею, схоронена въ Богоявленскомъ монастырѣ, въ Москвѣ [4]). **38—3**

53. **Княжна Марья Алексѣевна**, статсъ-дама Императрицы Елисаветы Петровны (18 дек. 1741); род. 1 января 1701 † 14 октября 1752 и схоронена въ Александро-Невской Лаврѣ; за дѣйст. тайн. сов., генералъ-адъютантомъ (1734) Имп. Анны и Елисаветы, генералъ-аншефомъ и генералъ-полиціймейстеромъ, кав. Св Андрея, графомъ (1730) Василіемъ Ѳедоровичемъ Салтыковымъ (42), **38—3**

---

[1]) Вносится по показаніямъ записей расходовъ патріаршей казны (И. Забѣлинъ и В. Холмогоровъ: Матеріалы для этнографіи и проч. гор. Москвы; М. 1886, т. 1, столб. 1029). Въ родословной 1790 года—его нѣтъ.

[2]) Путевод. къ древностямъ и достопамятн. московскимъ; 2, 84—86, гдѣ и надгробныя ихъ надписи.

[3]) Путевод. къ др. моск.; 2, 80 - 82, пространная надпись обоихъ, подъ общимъ памятникомъ. Согласно надписи, онъ жилъ 52 г. и 1 мѣс.; она—40 лѣтъ.

[4]) Путевод. къ др. моск.; 2, 102, гдѣ и надпись.

Digitized by Google

род. 1675 † 5 сентября 1755 (его 2-й бракъ), схороненъ въ Вознесенскомъ монастырѣ, въ Москвѣ.

54. **Княжна Татьяна Алексѣевна**, род. 1702 † 1 ноября 1724, схоронена въ Спасо-Андроніевскомъ монастырѣ; за ближнимъ стольникомъ Авраамомъ Ѳедоровичемъ Лопухинымъ (43). род. (?) † 9 дек. 1718 (его 2-й бракъ). **38—3**

55. **Княжна Наталья Алексѣевна**, род. 4 августа 1705, † 8 апр. 1779, схоронена въ Донскомъ монастырѣ; съ 1739, за бѣлгородскимъ губернаторомъ (1762), тайн. сов. Петромъ Михайловичемъ Салтыковымъ (44), род. и † (?). **38—3**

69. Князь Иванъ Алексѣевичъ, поручикъ гвардіи при А. И. Румянцовѣ, род. 4 авг. 1712 † 19 іюля 1730, отъ чумы, въ Константинополѣ, состоя при посольствѣ Румянцова. **38—3**

70. Князь Михаилъ Васильевичъ, дѣйств. каммергеръ (24 мая 1742), дѣйств. ст. сов. и кав. Св. Анны 1 степ.; р. 25 сент. 1703 † 13 янв. 1749; съ 13 мая 1726, жен. на княжнѣ Евдокіи Михайловнѣ Щербатовой (69), род. 15 февр. 1703 † 6 окт. 1768 (8 сыновей и 3 дочери); схоронена въ московскомъ Богоявленскомъ монастырѣ [1]). **40—3**

71. Князь Борисъ Васильевичъ, оберъ-цейгмейстеръ, потомъ полный адмиралъ (30 апр. 1762 г.), кав. Св. Александра Невскаго и Св. Анны 1 степени, генералъ-фельдцейгмейстеръ, потомъ генералъ-кригсъ-коммисаръ флота, депутатъ московской губ. въ Комиссіи Уложенія (1767); род. 24 февр. 1705 † 12 іюля 1768; съ 1726, жен. на Софьѣ (Екатеринѣ ?) Ивановнѣ Стрѣшневой (70), род. (?) † 1739 (5 сыновей и 4 дочери). **40—3**

72. Князь Дмитрій Васильевичъ, полковникъ, род. 3 янв. 1708 † (?); съ 10 февр. 1745, жен. на Екатеринѣ Кирилловнѣ Матюшкиной (71), род. 20 ноября 1724 † 12 дек. **40—3**

---

[1]) Путевод. къ древностямъ моск.; 2, 98—99: жила 65 лѣтъ, 7 мѣс. и 20 дней.

Digitized by Google

1779 (5 сыновей и 1 дочь); схоронена въ московскомъ Донскомъ монастырѣ [1]), рядомъ съ мужемъ.

73. **Князь Василій Васильевичъ**, маіоръ пѣхотнаго полка (1767), род. 1710 † ранѣе 1767, холостымъ. 40—3

74. **Князь Смарагдъ Сергѣевичъ**, род. 3 марта 1709 † 10 февр. 1736, въ Крыму (убитъ нечаянно деньщикомъ); холостъ. 41—3

56. **Княжна Марья Сергѣевна**, род. 12 февраля 1710 † ранѣе 1767 года. 41—3

57. **Княжна Анна Сергѣевна**, род. 1711 † позднѣе 1774 г.; за гвардіи капитаномъ Михаиломъ Ѳедоровичемъ Аргамаковымъ (45), род. (?) † 1764 (?), ранѣе супруги. 41—3

75. **Князь Алексѣй Сергѣевичъ**, коллежскій совѣтникъ (5 марта 1762) род. 28 февр. 1713 † 1765; съ 31 янв. 1746, жен. на княжнѣ Аннѣ Сергѣевнѣ Долгоруковой (72), род. и † (?) (дочь и сынъ). 41—3

76. **Князь Яковъ Сергѣевичъ**, род. 12 марта 1712 † 13 сентября 1733, будучи въ кадетскомъ корпусѣ, въ С.-Петербургѣ. 41—3

77. **Князь Ѳедоръ Сергѣевичъ**, дѣйствит. статск. сов. [2]), предсѣдатель Ямской Канцеляріи, род. 14 авг. 1714 † 6 сент. 1776 [3]); жен. съ 12 сентября 1744, на графинѣ Аннѣ Григорьевнѣ Чернышевой (73), род. 10 декабря 1723, въ Москвѣ † 28 сентября 1770, въ Спб. (2 сына), схоронена въ Александро-Невской Лаврѣ. 41—3

78. **Князь Борисъ Сергѣевичъ — старшій**, отст. маіоръ; род. 17 марта 1715 † 14 сент. 1761, схороненъ въ московскомъ Богоявленскомъ монастырѣ [4]); съ 2 февраля 1745, жен. на княжнѣ Натальѣ Александровнѣ Долгоруко- 41—3

---

[1]) К. Бороздина: Опытъ историческаго родословія дворянъ и графовъ Матюшкиныхъ, Спб. 1841, стр. 14; Путеводит. къ древн. моск. 4, 96.

[2]) Чинъ этотъ значится на надгробномъ памятникѣ его жены (Саитовъ, стр. 35), въ Александро-Невской Лаврѣ; жила—46 л. и 21 день.

[3]) По нѣкоторымъ весьма, впрочемъ, сомнительнымъ преданіямъ, онъ скончался гораздо позднѣе, въ концѣ столѣтія.

[4]) Путеводит. къ древн. моск. 2, 57.

Digitized by Google

вой (74), род. 24 августа 1729 † 21 января 1802 (3 сына и 7 дочерей); схоронена въ Донскомъ монастырѣ.

79. **Князь Петръ Сергѣевичъ,** сержантъ измайловскаго полка (1774), род. 4 іюня 1724 † 24 января 1752, схороненъ въ московскомъ Богоявленскомъ монастырѣ [1]). 41—3

80. **Князь Александръ Сергѣевичъ,** подпоручикъ преображенскаго полка, род. 25 іюля 1726 † 25 ноября 1755, схороненъ въ Александро-Невской Лаврѣ [2]). 41—3

81. **Князь Василій Сергѣевичъ,** поручикъ гвардіи (1767), род. 5 февр. 1729 † (?); жен. на Варварѣ Петровнѣ Бутурлиной (75), род. и † (?) (6 сыновей и 7 дочерей). 41—3

82. **Князь Борисъ Сергѣевичъ—младшій,** бригадиръ, потомъ дѣйств. статск. сов. (ок. 1786); род. 17 іюля 1735 † позднѣе 1793 г.; жен. съ 29 іюля 1767, на Маріѣ Петровнѣ Павловой (76), род. 1 авг. 1737 † 19 октября 1792 (бракъ бездѣтный), схоронена въ Донскомъ монастырѣ [3]). 41—3

83. **Князь Николай Ѳедоровичъ,** генералъ-маіоръ (15 февр. 1762), шефъ пѣхотнаго полка, генералъ-поручикъ (18 мая 1766), кавалеръ Св. Анны и Св. Александра Невскаго; род. 2 декабря 1728 † 30 марта 1780, схороненъ въ Донскомъ монастырѣ [4]); съ 8 октября 1749, жен. на Прасковьѣ Ивановнѣ Шуваловой (77), кавалерственной дамѣ орд. Св. Екатерины (1802); род. 10 окт. 1734 [5]) † 1802 (2 сына и дочь). 42—3

84. **Князь Иванъ Ѳедоровичъ,** генералъ-маіоръ (1772), дмитровскій (московск. губ.) уѣздный предводитель дворянства (1782), потомъ изъ отставныхъ генералъ-маіоровъ (въ теченіи 34 л.), произведенный въ генералы-отъ-инфантеріи (2 декабря 1796), генералъ-адъютантъ (28 дек. 1761) Императоровъ Петра III и Павла I, кавалеръ орд. Св. 42—3

[1]) Путевод. къ древн. моск. 2, 98; жилъ 27 л., 7 мѣс. и 20 дней.
[2]) Саитовъ, стр. 37 (жилъ 29 лѣтъ и 4 мѣсяца).
[3]) Путевод. къ древ. и достопамят. моск. 4, 144.
[4]) Тамъ же 4, 96.
[5]) Недоставало ей 2 дней до 15 лѣтъ, при вступленіи въ бракъ?

Digitized by Google

Анны I ст. (1761); род. 4 янв. 1731 † 1798, схороненъ въ Донскомъ монастырѣ; жен. 1) съ 28 іюля 1751, на Анастасьѣ Андреевнѣ Сабуровой (78), род. 22 октября 1734 † 10 марта 1754 (бракъ бездѣтный); 2) съ 1787, на Надеждѣ Ивановнѣ Вихляевой (79), бывшей въ 1-мъ бракѣ за Василіемъ Грушецкимъ; род. (?) † послѣ 1802 (бракъ бездѣтный).

85. **Князь Павелъ Ѳедоровичъ,** гвардіи капитанъ-поручикъ (1774), владѣлецъ кабинета рѣдкостей (см. „Записки Болотова“); род. 24 февраля. 1733 † послѣ 1799; жен. съ 13 февраля 1758, на Екатеринѣ Михайловнѣ Чебышевой (80), род. 22 октября 1744 † (?) (3 дочери). 42—3

58. **Княжна Евдокія Ѳедоровна,** род. 4 авг. 1734 † (?) (писательница); съ 26 февр. 1755, за бригадиромъ Александромъ Ивановичемъ Болтинымъ (46), род. и † (?). 42—3

86. **Князь Борисъ Ѳедоровичъ,** корнетъ конной гвардіи, род. 24 іюля 1738 † 15 ноября 1755. 42—3

87. **Князь Петръ Ѳедоровичъ,** генералъ-маіоръ (25 сент. 1771), род. 9 іюня 1742 † 12 января 1779; съ 7 февр. 1770, жен. на Маріѣ Христофоровнѣ Эссенъ (81), род. 11 мая 1734 † (?) (3 дочери). 42—3

59. **Княжна Анна Ѳедоровна,** род. 10 іюня 1744 † 8 мая 1781, схоронена въ Донскомъ монастырѣ; съ 26 января 1763, за каммергеромъ, пособникомъ при восшествіи на престолъ Екатерины II, а позднѣе—генералъ-поручикомъ, Сергѣемъ Александровичемъ Бредихинымъ (47), род. 10 іюня 1744 † 24 апрѣля 1781, схороненъ въ Донскомъ монастырѣ. 42—3

88. **Князь Иванъ Алексѣевичъ,** секундъ-маіоръ кирасирскаго полка, потомъ подполковникъ; род. 21 февраля 1729 † 1 августа 1767 (убитъ лошадьми) и схороненъ въ московскомъ Богоявленскомъ монастырѣ [1]); съ 16-го мая 43—3

[1]) Путевод. къ древн. моск. 2, 74: жилъ 38 лѣтъ, 5 мѣсяцевъ и 10 дней.

Digitized by Google

1763, жен. на двоюродной племянницѣ Царицы Евдокіи Ѳедоровны, Прасковьѣ Степановнѣ Лопухиной (82); род. 14 сент. 1734 † въ Москвѣ, около 1810 года, 18-го числа (какого мѣсяца?), но не позднѣе 1812 г. (2 сына).

89. **Князь Петръ Алексѣевичъ,** секундъ-маіоръ измайловскаго полка, потомъ генералъ-поручикъ (28 іюня 1771), сенаторъ (2 дек. 1797), дѣйствит. тайн. сов. и оберъ-егермейстеръ (съ 28 іюня 1782 по 16 февр. 1801), кав. Св. Анны 1 степ. (26 янв. 1767), Св. Александра Невскаго (24 ноября 1782) и Св. Андрея Первозваннаго (22 сент. 1793); род. 6 апрѣля 1731 † 4 мая 1810; жен. 1) съ 1752, на графинѣ Екатеринѣ Ѳедоровнѣ Апраксиной (83); род. (?) † 10 іюля 1770 (1 сынъ); 2) на Дарьѣ Калинишнѣ Горемыкиной, кавалерственной дамѣ (84), род. 1760 † 27 мая 1836, схороненной въ Александро-Невской Лаврѣ [1]). 43—3

90. **Князь Ѳедоръ Алексѣевичъ,** ротмистръ конной гвардіи (1774), касимовскій (рязанской губ.) уѣздный предводитель дворянства; род. 21 февраля 1732 † 1771; жен. съ 15 іюля 1754, на княжнѣ Аннѣ Яковлевнѣ Шаховской (85); род. 1738 † въ декабрѣ 1809 и оба схоронены въ имѣніи ихъ, селѣ Дубровкѣ, касимовскаго уѣзда, рязанской губерніи (1 сынъ). 43—3

91. **Князь Дмитрій Алексѣевичъ,** полковникъ, потомъ тайный совѣтникъ, каммергеръ, посолъ въ Парижѣ (1762—1768), Туринѣ (1782) и Гагѣ (въ теченіи 30 лѣтъ), кавалеръ Св. Анны 1 ст. (ученый и писатель); род. 15 мая 1734 † внезапно, 23 февр. (6 марта) 1803, въ Брауншвейгѣ, гдѣ и схороненъ [2]); жен. съ 3 (14) августа 1768, въ Ахенѣ, на графинѣ Амальѣ-Адельгейдѣ фонъ-Шметтау (86), перешедшей въ католицизмъ въ 1786 году, фрейлинѣ прусскаго двора (писательницѣ—„Diotima“); род. 6 авг. 43—3

[1]) Саитовъ: Петербургскій Некрополь; М. 1883, стр. 35.

[2]) На надгробномъ памятникѣ значится, что онъ род. *23 сентября.*

Digitized by Google

1748, въ Берлинѣ, † 15 (27) апрѣля 1806, въ Ангельмоддэ, въ Баваріи, гдѣ и схоронена (1 сынъ и дочь).

92. **Князь Алексѣй Алексѣевичъ**, полковникъ, род. 4 апрѣля 1733 † позднѣе 1793 г.; схороненъ въ московскомъ Богоявленскомъ монастырѣ. 43—3

60. **Княжна Екатерина Алексѣевна**, род. 8 марта 1735; съ 1757, за коллежскимъ совѣтникомъ Иваномъ Сергѣевичемъ Головинымъ (48), род. и † (?). 43—3

61. **Княжна Дарья Васильевна**, род. 7 сент. 1708 † 13 ноября 1762, схоронена въ московскомъ Богоявленскомъ монастырѣ; за 1) Грузинскимъ Царевичемъ, княземъ N N Дадіаномъ (49), род. и (†) ?; 2) за с.-петербургскимъ оберъ-полиціймейстеромъ, потомъ президентомъ каммеръ-коллегіи и оберъ-цалмейстеромъ, тайн. сов. Дмитріемъ Ивановичемъ Кочетовымъ (50), род. 1707 † 1762. 44—3

93. **Князь Иванъ Васильевичъ**, корнетъ конной гвардіи, впослѣдствіи безумный, род. 1712 † 1773. 44—3

94. **Князь Алексѣй Александровичъ**, род. 5 февр. 1752 † 18 апр. 1756. 47—3

62. **Княжна Варвара Алексѣевна**, род. 4 мая 1747 † 1777; съ 8 марта 1766, за ротмистромъ конной гвардіи, камергеромъ Иваномъ Григорьевичемъ Наумовымъ (51), род. и † (?). 49—4

63. **Княжна Анна Алексѣевна**, род. 22 окт. 1748 † 14 окт. 1780; съ 21 мая 1773, за бригадиромъ Андреемъ Яковлевичемъ Масловымъ (52), род. и † (?). 49—4

95. **Князь Николай Алексѣевичъ**, каммеръ-юнкеръ (1773), шталмейстеръ (3 дек. 1776), кав. Св. Анны 1 степ. и Св. Александра Невскаго, тайный совѣтникъ (1792), сенаторъ (22 сент. 1792), посолъ при шведскомъ дворѣ, отставленный отъ службы въ 1798 году; род. 16 декабря 1751 † 4 дек. 1809, схороненъ въ подмосковномъ имѣніи, селѣ Никольскомъ; жен. съ 1780 (?) на кавалерств. дамѣ Маріѣ Адамовнѣ Олсуфьевой (87), род. 22 іюля 1757 49—4

Digitized by Google

† 13 декабря 1882, схоронена въ Александро-Невской Лаврѣ [1]) (3 сына и дочь). У князя Николая Алексѣевича было еще 13 дѣтей [2]), умершихъ въ раннемъ возрастѣ, но именъ этихъ малолѣтнихъ, годовъ рожденія ихъ и кончинъ, намъ до сего времени не удалось узнать.

64. **Княжна Варвара Николаевна**, род. 4 іюля 1762 † 4 янв. 1802; за дѣйств. тайн. сов., каммергеромъ, гофмейстеромъ и кав. Св. Александра Невскаго, княземъ Сергѣемъ Сергѣевичемъ Гагаринымъ (53), род. 11 сентября 1745 † 23 апр. 1798. **55—4**

65. **Княжна Екатерина Николаевна**, род. 14 ноября 1674 † 7 ноября 1832; за дѣйств. тайн. сов., сенаторомъ, каммергеромъ и кав. Св. Георгія, свѣтл. княземъ Сергѣемъ Александровичемъ Меншиковымъ (54), род. 4 сент. 1746 † 12 апр. 1815. **55—4**

66. **Княжна Анна Николаевна**, род. 15 ноября 1767 † (?); за тайн. совѣтникомъ, членомъ разныхъ европейскихъ академій, ученымъ естествоиспытателемъ, графомъ Аполлосомъ Аполлосовичемъ Мусинымъ-Пушкинымъ (55), род. 17 февраля 1760 † 18 апрѣля 1805, на Кавказѣ, во время ученаго путешествія. **55—4**

96. Князь Александръ Николаевичъ («Cosa-Rara»), каммергеръ, дѣйствит. статск. сов. (богачъ и расточитель), род. 6 сентября 1769 † 12 апрѣля 1817, въ Москвѣ; жен. на княжнѣ Маріѣ Григорьевнѣ Вяземской, впослѣдствіи статсъ-дамѣ (88); род. 10 апр. 1772 † 9 авг. 1865, въ Спб.; въ разводѣ съ 1801, послѣ котораго вышла, въ началѣ 1802 года, за генералъ-маіора графа Льва Кирилловича Разумовскаго, род. 8 янв. 1757 † 21 ноября 1818, въ Москвѣ; схоронена вмѣстѣ со вторымъ мужемъ, въ Москвѣ. **55—4**

---

[1]) Саитовъ, стр. 36.

[2]) Къ нимъ слѣдуетъ, кажется, причислить князя Сергѣя Николаевича значущагося въ «Родословной», представленной въ 1890 году князьями Голицыными, и не упоминаемый ни въ одной изъ печатныхъ родословныхъ.

Digitized by Google

97. **Князь Михаилъ Андреевичъ**, каммеръ-юнкеръ (1781), дѣйств. каммергеръ, шталмейстеръ (30 сентября 1797), тайный сов., кав. Св. Анны 1-й степ. (8 ноября 1796); род. 28 января 1765 † 31 августа 1812, схороненъ въ Александро-Невской Лаврѣ [1]); съ 1787-го года, жен. на графинѣ Прасковьѣ Андреевнѣ Шуваловой (89), писательницѣ; род. 19 декабря 1767 † 11 декабря 1828, въ Спб. (3 сына и 3 дочери). **56—4**

98. **Князь Борисъ Андреевичъ**, генералъ-маіоръ, ~~потомъ тайн. сов.~~ (28 декабря 1796), генералъ-лейтенантъ (18 марта 1798), генералъ-адъютантъ, кав. Св. Георгія 3 степ. (20 октября 1812), Св. Іоанна Іерусалимскаго большого креста, Св. Александра Невскаго (18 марта 1798), гофмаршалъ двора В. Кн. Константина Павловича (28 дек. 1796), командиръ конной гвардіи (1798—1800); род. 15 мая 1766 † внезапно, 30 марта 1822, въ Спб., гдѣ и схороненъ въ Александро-Невской Лаврѣ; жен. съ 1790, на свѣтл. княжнѣ Аннѣ Александровнѣ Грузинской (90), внукѣ послѣдняго Грузинскаго Царя Бакара Вахтангѣевича (род. 1699 † 1750); род. 17 августа 1763 † 12 октября 1842, въ Спб. и схоронена въ Сергіевской пустыни, подъ Петербургомъ, въ нижней церкви Воскресенія Христова (3 сына и 5 дочерей); бывшей въ первомъ бракѣ, съ іюля 1785 г., за кавалеромъ Александромъ Александровичемъ де-Лицынымъ [2]) (le chevalier de Litzyne), род. 1768, умеръ въ мартѣ 1789, отъ ранъ подъ Очаковымъ. **56—4**

99. **Князь Алексѣй Андреевичъ**, дѣйствит. каммергеръ, тайн. сов., шталмейстеръ; род. 29 іюля 1767 † 31 марта 1800, въ селѣ Алексіановкѣ, гжатскаго уѣзда; съ 1791, жен. на фрейлинѣ Александрѣ Петровнѣ Протасовой (91), **56—4**

---

[1]) Саитовъ, стр. 36—37.

[2]) Воспитанникъ вице-канцлера князя Александра Михайловича Голицына (№ 57); см. примѣч. 3-е, на стр. 139.

Digitized by Google

род. 20 марта 1774 † 11 октября 1842, въ Парижѣ, перешедшей въ католичество 14 мая 1818, въ Спб. (4 сына и 2 дочери).

100. Князь Дмитрій Михайловичъ, капралъ лейбъ-гвардіи конnаго полка (1774), потомъ капитанъ; род. 25 авг. 1758 † 25 дек. 1782, отъ укушенія бѣшеною собакою; схороненъ въ Донскомъ монастырѣ, въ придѣлѣ Преп. Сергія, въ трапезѣ [1]). **59—4**

101. Князь Михаилъ Михайловичъ — старшій (вносится на основаніи семейной родословной Департамента Герольдіи), полковникъ; род. между 1758 и 1763 годами, † позднѣе 1790 года (подписалъ родословную 1790 г.). **59—4**

67. **Княжна Екатерина Михайловна**, фрейлина, род. 15 янв. 1763 † 1854, въ Москвѣ. **59—4**

68. **Княжна Анастасія Михайловна**, род. 14 августа 1764, † въ ноябрѣ 1854, въ Москвѣ. **59—4**

102. Князь Михаилъ Михайловичъ — младшій, род. 15 февр. 1766 и † въ томъ же году. **59—4**

69. **Княжна Елисавета Михайловна**, род. 2 сент. 1768; † 18. .(?); за генералъ-поручикомъ и флигель-адъютантомъ Екатерины II (1784), Александромъ Петровичемъ Ермоловымъ (Le Nègre blanc); род. 1757 † 24 марта 1835, въ Вѣнѣ, владѣлецъ замка Фрошдорфъ, въ Штиріи, позднѣе проданнаго его наслѣдниками графу Шамбору (56). **59—4**

70. **Княжна Татьяна Михайловна**, род. 30 сент. 1769 † 1840; за генералъ-поручикомъ (5 февр. 1790) княземъ Иваномъ Ивановичемъ Прозоровскимъ (57), род. и † (?). **59—4**

103. Князь Александръ Михайловичъ, тайн. сов., гофмейстеръ двора В. Кн. Елисаветы Алексѣевны и В. Княжны Екатерины Павловны (1806); род. въ окт. 1772 † 31 іюля 1821, въ Парижѣ; жен. на фрейлинѣ, княжнѣ Натальѣ **59—4**

[1]) Путевод. къ древностямъ моск.; 4, 132.

Digitized by Google

Ѳедоровнѣ Шаховской (92), род. 25 ноября 1779 † 9 авг. 1807 (2 сына и дочь).

104. Князь Сергѣй Михайловичъ, лейбъ-гвард. измайловскаго полка поручикъ (1789), дѣйств. каммергеръ (20 дек. 1797), почетный опекунъ (26 марта 1807), членъ государств. совѣта (17 апрѣля 1837), дѣйствит. тайн. сов. перваго класса (6 дек. 1852), попечитель московскаго учебнаго округа (23 апр. 1830), предсѣдатель московскаго опекунскаго совѣта (25 февр. 1830), попечитель и главный директоръ московской голицынской больницы (съ 28 ноября 1807), пожалованный портретомъ съ брильянтами Государя Императора (17 дек. 1852), кав. Св. Андрея (10 сент. 1839), алмазные знаки (11 іюля 1842), и Св. Владиміра 1 степени; род. 1774 † 7 февраля 1859, въ Москвѣ и схороненъ (13 февр.) въ подмосковномъ имѣніи Кузьминки (Мельницы); жен. съ 19 іюня 1799, въ Спб., на Евдокіи (Авдотьѣ) Ивановнѣ Измайловой (93), носившей прозвища „Княгиня Ночная“, „La princesse Nocturne“ и „La princesse Minuit“, писательницѣ; род. 4 августа 1770 † 18 января 1850, въ Спб., и схоронена на лазаревскомъ кладбищѣ Александро-Невской Лавры [1]) (бракъ бездѣтный). **59—4**

71. **Княжна Елена Михайловна**; род. 1776 † 1855, въ Москвѣ. **59—4**

105. Князь Михаилъ Петровичъ, дѣйств. статск. сов. (12 ноября 1796), тайн. сов., шталмейстеръ, дѣйствит. каммергеръ, (1806); род. 30 авг. 1764 † позднѣе 1836 (библіоманъ); жен. на Аннѣ Ивановнѣ Козловой (94), род. и † (?), скончавшейся въ родахъ (1 сынъ); оба схоронены въ Донскомъ монастырѣ, въ Москвѣ. **61—4**

72. **Княжна Екатерина Петровна**, род. 8 февр. 1766 † 14 апр. 1767, схоронена въ Богоявленскомъ монастырѣ. **61—4**

---

[1]) Саитовъ, стр. 35.

Digitized by Google

КОЛѢНО X

(Отъ Гедимина, колѣно XVII)

73. **Княжна Елена Михайловна—старшая**, род. 1712 (въ Пинегѣ ?) † 1747; за каммеръ-юнкеромъ (придворнымъ шутомъ), графомъ Алексѣемъ Петровичемъ Апраксинымъ (58), род. (?) † 1735 [1]). **62—1**

106. Князь Николай Михайловичъ, капралъ бутырскаго полка (1734), подпоручикъ миргородскаго полка (1737), потомъ капитанъ; род. 1713 (въ Пинегѣ ?) † 1758; жен. на Татьянѣ Алексѣевнѣ Кружевниковой (95), род. 1713 † (?) (одна дочь). **62—1**

107. Князь Андрей Михайловичъ, служилъ во флотѣ, послѣ былъ маіоромъ и надворн. сов. (?); род. 24 ноября 1740 † 12 ноября 1777; жен. съ 20 іюля 1765, на Аннѣ Ѳаддѣевнѣ Хитрово (96), род. 27 іюля 1746 † послѣ 1792 (2 сына и 2 дочери). **62—1**

74. **Княжна Варвара Михайловна**, род. 5 ноября 1747 † 1767. **62—1**

75. **Княжна Анна Михайловна**, род. 29 января 1748 † 1813; съ 13 мая 1772, за ротмистромъ лейбъ-гв. коннаго полка, Ѳедоромъ Григорьевичемъ Каринымъ, писателемъ (59), род. (?) † около 1813. **62—1**

108. Князь Алексѣй Михайловичъ, род. 4 апрѣля 1749 † 1751. **62—1**

76. **Княжна Елена Михайловна—младшая**, род. 6 мая 1750 † (?). **62—1**

109. Князь Михаилъ Васильевичъ, капитанъ л.-гв. семенов- **63—1**

---

[1]) Эта линія Апраксиныхъ пресѣклась со смертью сыновей его, Ѳедора и Петра Алексѣевича, женатаго тоже на княжнѣ Голицыной, Аннѣ Борисовнѣ (№ *88*), съ которою онъ развелся, завѣщавъ все состояніе племяннику своему въ восьмомъ колѣнѣ, сыну фельдмаршала, Степану Степановичу Апраксину. Вслѣдствіе этого возникъ процессъ со стороны другихъ членовъ этого рода (вмѣстѣ съ Нарышкиными) и Степаномъ Степановичемъ Апраксинымъ, который окончился, въ 1791-мъ году, въ пользу послѣдняго (см. Опытъ историческаго родословія дворянъ и графовъ Апраксиныхъ; Спб. 1841, стр. 19—20).

Digitized by Google

скаго полка, р. 10 января 1729 † 1 апрѣля 1753 [1]), схороненъ въ московскомъ Богоявленскомъ монастырѣ; съ 12 сент. 1755 (?) жен. на Аннѣ Александровнѣ Головиной (97), род. 29 ноября 1732 † позднѣе 1767 (бракъ бездѣтный).

77. **Княжна Татьяна Васильевна,** родилась 1 марта 1731 **63—1** † 1759.

110. Князь Николай Александровичъ, гвардіи подпрапорщикъ, **64—1** род. 1726 † 30 декабря 1751, бездѣтенъ [2]), и схороненъ 9 сентября 1752, въ московскомъ Богоявленскомъ монастырѣ; послѣдній представитель второй линіи князей Голицыныхъ (Ивановичей), вмѣстѣ съ нимъ угасшей (см. № 14).

111. Князь Николай Сергѣевичъ, гвардіи капитанъ, род. 27 **67—3** апр. 1712 † 23 декабря 1773; жен.: 1) на княжнѣ Маріи Ивановнѣ Барятинской (98), род. (?) † 1746 (бракъ бездѣтный); 2) на Екатеринѣ Михайловнѣ Бобрищевой-Пушкиной (99), писательницѣ, род. 15 октября 1725 † 24 августа 1758 (2 сына и 2 дочери); 3) съ 1771, на Александрѣ Александровнѣ Хитрово (100), бывшей во второмъ бракѣ — за гвардіи капитаномъ Михаиломъ Алексѣевичемъ Кологривовымъ [род. (?) † 12 янв. 1788, схороненъ въ Донскомъ мон.]; род. 2 апрѣля 1737 † 2 апрѣля 1787 (1 сынъ).

78. **Княжна Наталья Сергѣевна,** род. 30 іюня 1715 † **67—3** 13 ноября 1755 и схоронена въ Богоявленскомъ монастырѣ, въ Москвѣ; съ 1744, за бригадиромъ княземъ Николаемъ Алексѣевичемъ Долгоруковымъ (его пер-

---

[1]) Путеводит. къ древност. и достоп. моск. 2, 76: жилъ—*34 года*. 11 мѣс. и 21 день; вѣроятно ошибка, вмѣсто 24, ибо въ такомъ случаѣ онъ бы родился 10 апрѣля 1718 года. Мать его (рожденная княжна Лобанова-Ростовская) родилась 2 іюля 1702 и была слишкомъ молодою, для того чтобы имѣть потомство. По другимъ источникамъ, князь Михаилъ Васильевичъ показанъ умершимъ—*19 марта* 1753.

[2]) См. Полн. Собр. Зак. 1766, 10 августа, № 12720.

Digitized by Google

вый бракъ); род. 1713 † 3 декабря 1790, схороненъ въ Донскомъ монастырѣ, въ Москвѣ (60).

79. **Княжна Екатерина Сергѣевна**, род. 4 дек. 1719 † 1750; за каммергеромъ и генералъ-поручикомъ, Сергѣемъ Наумовичемъ Сенявинымъ (61), его 1-й (?) бракъ; род. (?) † 22 ноября 1762. **67—3**

112. Князь Алексѣй Сергѣевичъ, арміи полковникъ, род. 27 февр. 1723 † 14 авг. 1765, схороненъ въ Богоявленскомъ монастырѣ [1]); съ 12 іюля 1749, жен. на Аннѣ Ивановнѣ Бибиковой (101) род. 2 декабря 1731 † 6 іюня 1782; схоронена при южной сторонѣ Успенскаго Собора, въ Троицкой Лаврѣ (3 сына и 3 дочери). **67—3**

80. **Княжна Анна Сергѣевна**, род. 20 апрѣля 1731 † (?) **67—3**

81. — **Татьяна Сергѣевна**, род. 2 авг. 1736 † 9 февр. 1785; за капитаномъ-поручикомъ гвардіи Петромъ Владиміровичемъ Шереметевымъ (62), род. (?) † въ дек. 1799. **67—3**

113. Князь Петръ Яковлевичъ, лейбъ-гвардіи коннаго полка премьеръ-маіоръ (сент. 1767), генералъ-маіоръ и кавал. Св. Анны 1 степени (1765); род. 13 мая 1719 † 8 сентября 1767; жен. на Марьѣ Семеновнѣ Плещѣевой (102) род. 20 іюня 1727 † (?) (5 дочерей). **68—3**

82. **Княжна Анна Яковлевна**, род. 30 января 1721 † 8 августа 1771 и схоронена въ Спасо-Андроніевскомъ монастырѣ, въ Москвѣ; за тайн. сов., московскимъ губернаторомъ, президентомъ мануфактуръ-коллегіи (1754), Николаемъ Петровичемъ Салтыковымъ (его второй бракъ), род. 1704 † 15 мая 1755 (63). **68—3**

114. Князь Александръ Яковлевичъ, полковникъ, род. 30 мая 1729 † 12 февраля 1779, схороненъ въ Донскомъ монастырѣ, въ Москвѣ [2]); жен.: 1) съ 11 ноября 1750, на Дарьѣ Петровнѣ Измайловой (103), род. 4 марта 1730 **68—3**

---

[1]) Путевод. къ древност. моск.; 2, 84—85: приведена надпись.

[2]) Путевод. къ древностямъ и достопам. московск.; 4, 102.

Digitized by Google

† 12 января 1766 [1]), схоронена въ московскомъ Богоявленскомъ монастырѣ (1 сынъ); 2) съ 1767, на Александрѣ Петровнѣ Воейковой (104), род. 6 ноября 1748 † послѣ 1792 (2 сына 1 дочь).

83. **Княжна Наталья Яковлевна,** род. 21 мая 1731 † въ январѣ 1792; за гвардіи капитаномъ Сергѣемъ Васильевичемъ Шереметевымъ (64), род. (?) † 29 марта 1773. **68—3**

115. Князь Михаилъ Михайловичъ—старшій, род. 1727 † (?) въ молодости. **70—3**

116. Князь Юрій Михайловичъ, полковникъ (14 апрѣля 1759), род. 15 февраля 1728 † послѣ 1759. **70—3**

117. Князь Николай Михайловичъ, бригадиръ, предводитель дворянства звенигородскаго уѣзда, московской губ. (1785); род. 10 мая 1729 † послѣ 1793 (холостъ). **70—3**

118. Князь Александръ Михайловичъ, поручикъ гвардіи (до 1767), капитанъ (1 января 1769): род. 22 августа 1730 † (?). **70—3**

119. Князь Василій Михайловичъ, лейбъ-гвардіи измайловскаго полка (а потомъ л.-гв. коннаго) капитанъ-поручикъ, род. 25 декабря 1731 † 1789; съ 29 іюля 1754, жен. на Маріѣ Алексѣевнѣ Татищевой (105) род. 4 января 1735 † 1801 (4 сына и 11 дочерей). **70—3**

84. **Княжна Екатерина Михайловна,** род. 1732 † 1735 **70—3**

85. — **Анна Михайловна,** род. 8 ноября 1734 † 21 іюня 1755; схоронена въ Богоявленскомъ монастырѣ, въ Москвѣ, въ палаткѣ возлѣ церкви Алексѣя митрополита; съ 1 сентября 1754, за гвардіи поручикомъ, потомъ почетнымъ опекуномъ московскаго воспитательнаго дома, тайн. сов. княземъ Михаиломъ Ивановичемъ Долгоруковымъ (65), род. 2 апр. 1731, въ Березовѣ † 8 іюня 1794 (его первый бракъ); схороненъ въ Донскомъ монастырѣ. **70—3**

---

[1]) Тамъ же; 2, 82.

Digitized by Google

120. **Князь Михаилъ Михайловичъ—младшій** (по прозвищу Чепура), подполковникъ (ок. 1767), генералъ-маіоръ и кав. Св. Георгія 4-й степени (5 окт. 1772); род. 3 февраля 1735 † ранѣе 1807; съ 25 мая 1768, жен. на Варварѣ Петровнѣ Шереметевой (106), род. 8 августа 1752 † 9 мая 1769, въ Москвѣ (въ родахъ). **20—3**

86. **Княжна Евдокія Михайловна**, род. 3 мая 1736 † послѣ 1793 г. **20—3**

121. **Князь Никита Михайловичъ**, род. 1737 † 1738. . . . . **20—3**

122. — **Дмитрій Михайловичъ**, род. 1738 † младенцемъ **20—3**

87. **Княжна Наталья Борисовна**, род. 26 января 1728 † 27 янв. 1733; схоронена въ Богоявленскомъ монастырѣ, въ Москвѣ. **21—3**

123. **Князь Василій Борисовичъ**, гвардіи капитанъ, каммергеръ, род. 27 іюля 1729 † позднѣе 1771-го года.; жен.: 1) съ 4-го ноября 1754, на графинѣ Варварѣ Петровнѣ Салтыковой (107) род. и † (?) (бракъ бездѣтный); 2) на N N (108), род. и † (?) (3 сына и дочь). **21—3**

88. **Княжна Анна Борисовна**, род. 19 іюля 1730 † 1811; съ 2-го ноября 1748, за поручикомъ л.-гвардіи семеновскаго полка, графомъ Петромъ Алексѣевичемъ Апраксинымъ (66); род. 21 ноября 1728 † 23 ноября 1757, схороненъ въ Александро-Невской Лаврѣ (бракъ бездѣтный). Въ 1757 году, послѣдовалъ разводъ, въ силу утвержденнаго Императрицею Елисаветою доклада, подписаннаго архіепископомъ Сильвестромъ, княземъ А. Д. Голицынымъ (№ 49) и С. Ѳ. Апраксинымъ [1]). **21—3**

124. **Князь Владиміръ Борисовичъ**, отставной бригадиръ, род. 10 іюня 1731 † послѣ 1793; съ 30 окт. 1766, жен. на фрейлинѣ, а потомъ статсъ-дамѣ (при Имп. Александрѣ **21—3**

---

[1]) Показаніе князя М. Щербатова («О поврежденіи нравовъ въ Россіи», въ Русской Старинѣ, 1870, № 8, стр. 114—115), будто это былъ второй случай развода въ Россіи—невѣрно, ибо разводы бывали еще при Петрѣ, между нижними чинами.

Digitized by Google

и Николаѣ), кавалерственной дамѣ Св. Екатерины большаго креста (1802), графинѣ Натальѣ Петровнѣ Чернышевой (109), — «La princesse Moustache»; род. 17 янв. 1741 † 20 дек. 1837, въ Спб.; оба схоронены въ Донскомъ монастырѣ (3 сына и 2 дочери).

125. **Князь Алексѣй Борисовичъ**, генералъ-маіоръ (1768) и кавалеръ Св. Анны 1 степени (24 авг. 1769), московскій уѣздный предводитель дворянства (1785); род. 30 іюня 1732 † внезапно 9 ноября 1792, въ Москвѣ, схороненъ въ Донскомъ монастырѣ [1]); съ 21-го мая 1770, жен. на княжнѣ Аннѣ Егоровнѣ Грузинской (Багратіонъ), внукѣ Царя Карталинскаго Вахтанга VI «Законодателя» (110); род. 14 мая 1754 † 12 мая 1779, схоронена въ Донскомъ монастырѣ [2]), въ которомъ покоятся много грузинскихъ князей (1 сынъ и 3 дочери). **21—3**

126. **Князь Михаилъ Борисовичъ**, статск. сов., каммеръ-юнкеръ, род. 1733 † ранѣе 1767 года. **21—3**

89. **Княжна Елена Борисовна**, род. 1734 † ранѣе 1767 года, дѣвицею. **21—3**

90. **Княжна Александра Борисовна**, род. 12 янв. 1735 †(?); за тайн. сов. и оберъ-каммергеромъ, барономъ Григоріемъ Николаевичемъ Строгановымъ (67); род. въ сентябрѣ 1731 † 19 февр. 1777. **21—3**

127. **Князь Иванъ Борисовичъ**, полковникъ (1774), потомъ генералъ-поручикъ (съ 28 іюня 1782 по 1790); род. 10 іюля 1736 † позднѣе 1800 (холостъ). **21—3**

128. **Князь Алексѣй Дмитріевичъ**, род. 29 августа 1747 † въ іюнѣ 1757. **22—3**

129. **Князь Михаилъ Дмитріевичъ**, полковникъ (21 апр. 1773), род. 10 сентября 1748 † 20 сент. 1773 (холостъ). **22—3**

130. **Князь Борисъ Дмитріевичъ**, род. 12 авг. 1749 † 1757. **22—3**

131. — **Дмитрій Дмитріевичъ**, подполковникъ (1788), род. **22—3**

---

[1]) Путевод. къ древн. и достопам. моск.; 4, 93 и 144.

[2]) Ibid. 4, 91 — показано на надгробной плитѣ, что она жила 25 лѣтъ.

Digitized by Google

11 ноября 1750 † 25 марта 1788, схороненъ въ Донскомъ монастырѣ [1]).

132. **Князь Василій Дмитріевичъ**, бригадиръ, род. 9 января 1752 † позднѣе 1800 г. **72—3**

91. **Княжна Анна Дмитріевна**, род. 20 октября 1753 † 1 авг. 1754. **72—3**

133. **Князь Борисъ Алексѣевичъ**, род. 3 февраля 1748 † 28 марта 1754 [2]), схороненъ въ Богоявленскомъ монастырѣ, въ Москвѣ. **75—3**

92. **Княжна Анастасья Алексѣевна**, род. 11 сентября 1749 † послѣ 1767. **75—3**

134. **Князь Сергѣй Ѳедоровичъ**, подполковникъ (октябрь 1774), флигель-адъютантъ Екатерины II (22 сент. 1775), отставленъ отъ службы въ февр. 1798, потомъ генералъ отъ инфантеріи (15 сент. 1801), членъ государственн. совѣта (съ 1 янв. 1810), кавалеръ Св. Георгія 4-й (26 ноября 1774) и 2-й степени (30 апр. 1791, въ генералъ-поручичьемъ чинѣ), кав. польскихъ орденовъ Св. Станислава и Бѣлаго Орла, Св. Александра Невскаго (1792), Св. Владиміра 1-й степени (1794) и Св. Андрея Первозваннаго (27 мая 1802); род. 5 ноября 1749 † внезапно, въ день отъѣзда въ Россію, 20 янв. 1810, въ г. Тарнополѣ, въ Галиціи [3]); жен. съ 25 января 1779 г., въ Спб., на фрейлинѣ, потомъ кавалерственной дамѣ (1802), Варварѣ Васильевнѣ Энгельгардтъ (111), родной племянницѣ князя Потемкина-Таврическаго (писательницѣ); род. 12 марта 1761 † 2 мая 1815, въ селѣ Зубриловкѣ, балашовскаго уѣзда, саратовской губ. (10 сыновей); оба схоронены тамъ же. **77—3**

---

[1]) Путевод. къ древн. и достопамятн. московск.; 4, 150.

[2]) Это показаніе, впрочемъ, сомнительно. По вотчиннымъ актамъ, онъ значится еще собственникомъ подмосковнаго с. Рождественна, послѣ кончины отца, въ 1765 году (В. Холмогоровъ: Матеріалы, вып. 7, стр. 43).

[3]) У князя Серг. Ѳ—ча былъ воспитанникъ, капитанъ *Таманскій*, жен. на Прасковьѣ Андреевнѣ N (Воспоминанія Вигеля, ч. I, стр. 195).

Digitized by Google

Digitized by Google

Digitized by Google

КНЯЗЬ СЕРГѢЙ ѲЕДОРОВИЧЪ

генералъ-отъ-инфантеріи

род. 1749 † 1810

(въ возрастѣ ок. 50—55 лѣтъ)

Digitized by Google

Digitized by Google

135. **Князь Петръ Ѳедоровичъ,** мичманъ флота (1771), потомъ лейтенантъ (съ 8 янв. 1778—въ отставкѣ); род. 20 дек. 1754 † 28 апр. 1781; схороненъ въ с. Зубриловкѣ. 27—3

93. **Княжна Екатерина Борисовна,** род. 13 февраля 1748 † (?); съ 4 го іюня 1766, за бригадиромъ, потомъ генералъ-маіоромъ (1778), Алексѣемъ Ивановичемъ Салтыковымъ (68), род. и † (?). 28—3

136. **Князь Сергѣй Борисовичъ,** гвардіи капитанъ-лейтенантъ, род. 14 марта 1749 † 11 апр. 1774, въ Москвѣ, будучи генеральсъ-адъютантомъ фельдмаршала князя А. М. Голицына. 28—3

94. **Княжна Наталья Борисовна,** род. 3 марта 1750 † (?); за дѣйств. тайн. совѣтн. (5 апр. 1797), сенаторомъ, управляющимъ межевымъ корпусомъ и главнымъ попечителемъ воспитательныхъ домовъ, Николаемъ Ивановичемъ Масловымъ (69), род. 1734 † 1 ноября 1803, въ Москвѣ. 28—3

137. **Князь Александръ Борисовичъ,** корнетъ конной гвардіи (1774), полковникъ арміи, род. 21 апр. 1751 † (?); жен. на графинѣ Александрѣ Ивановнѣ Гендриковой (112), род. 19 марта 1789 † (?) (1 сынъ). 28—3

95. **Княжна Анастасья Борисовна,** род. 15 авг. 1752 † (?). 28—3

96. — **Прасковья Борисовна,** род. 13 октября 1753 † 4 янв. 1774 (отъ оспы). 28—3

97. **Княжна Елисавета Борисовна,** род. 5 сентября 1754 † послѣ 1793. 28—3

138. **Князь Петръ Борисовичъ** (по прозвищу - «Зайчикъ»), сержантъ гвардіи (1774), потомъ подполковникъ, род. 6 декабря 1755 † 15 января 1795, и схороненъ въ Донскомъ монастырѣ [1]). 28—3

98. **Княжна Варвара Борисовна,** воспитанница Смольнаго монастыря, перваго выпуска (1776), род. 28 авг. 1756 † 14 февр. 1784, дѣвицею. 28—3

---

[1]) Путеводит. къ древн. моск.; 4, 117.

Digitized by Google

99. **Княжна Марья Борисовна,** род. 22 апрѣля 1758 [1]), † 22 февраля 1787, воспитанница Смольнаго, перваго выпуска (1776); за богородскимъ уѣзднымъ предводителемъ дворянства (1791—1794), бригадиромъ Петромъ Николаевичемъ Алмазовымъ (70), род. 3 янв. 1756 † 18 февр. 1815. **28—3**

100. **Княжна Екатерина Васильевна,** род. 1758 † 1806, въ имѣніи своемъ, въ симбирской губерніи. **81—3**

139. Князь Дмитрій Васильевичъ, маіоръ, род. 29 апр. 1759 † 1829 **81—3**

110. — Николай Васильевичъ, дѣйствит. статск. совѣтн. (1824), главный надзиратель с.-петербургскаго воспитательнаго дома; род. 1761 † послѣ 1824 года; жен. съ 1800, на княжнѣ (?) Маріѣ Андреевнѣ Корибутъ-Воронецкой (113), послѣднѣй въ родѣ (?); род. (?) † 1848 (3 сына и 2 дочери) [2]). **81—3**

141. Князь Петръ Васильевичъ, генералъ-маіоръ 3 авг. (1798), потомъ дѣйств. статскій совѣтн. (1816), род. 1763 † (?); жен.: 1) на Екатеринѣ Петровнѣ Карамышевой (114), род. и † (?) (сынъ и 3 дочери); 2) на N N (115), род. и † (?) (сынъ и дочь). **81—3**

142. Князь Александръ Васильевичъ, отставной маіоръ (1816), род. 1764 † 1843, въ городѣ Саранскѣ, пензенской губ. (холостъ). **81—3**

101. **Княжна Марья Васильевна,** род. 1765 † 1847, схоронена въ с. Зубриловкѣ, балашовскаго уѣзда, саратовской губ.; за дѣйств. тайн. сов., сенаторомъ (1822—1846), членомъ Россійской Академіи (писателемъ), Павломъ Ивановичемъ Сумароковымъ (71), род. (?) † 6 сент. 1846, схороненъ на Митрофаньевскомъ кладбищѣ, въ Спб. **81—3**

102. **Княжна Варвара Васильевна,** воспитанница Смоль- **81—3**

---

[1]) По показанію «Родословнаго Сборника» В. Руммеля, т. 1, стр. 33; у Миллера, — род. 1756.

[2]) Дѣти его, прижитыя до брака, узаконены Высочайшимъ указомъ отъ 21 іюля 1801, съ согласія братьевъ князя Николая Николаевича.

Digitized by Google

Digitized by Google

Digitized by Google

КНЯГИНЯ ВАРВАРА ИВАНОВНА

рожд. Шипова (супруга тайн. сов. князя Θ. Н. Голицына)
† 1804, въ Парижѣ

Digitized by Google

Digitized by Google

наго (выпуска 1791 г.), род. 1766 † позднѣе 1816, бѣлицею арзамазскаго дѣвичьяго монастыря.

103. **Княжна Пелагея Васильевна**, род. 1767 † (?) . . . **81—3**

104. — **Аграфена Васильевна**, воспитанница Смольнаго (выпуска 1791 г.), род. 1768 † 1847, дѣвицею. **81—3**

105. **Княжна Анна Васильевна**, род. 20 янв. 1770 † 3 декабря 1847; за маіоромъ Николаемъ Александровичемъ Норовымъ (72), род. (?) † 1847. **81—3**

143. Князь Борисъ Васильевичъ, колл. ассесоръ, секундъ-маіоръ, саранскій городничій, саранскій уѣздный предвод. двор. (1826); род. 15 іюля 1773 † (?) въ глубокой старости, въ имѣніи своемъ, въ симбирской губ.; жен. на Елисаветѣ Яковлевнѣ Разстригиной (116), род. и † (?) (сынъ и дочь). **81—3**

106. **Княжна Александра Васильевна** [1]), род. и † (?). . **81—3**

144. Князь Сергѣй Васильевичъ, род. и † (?). . . . . **81—3**

145. — **Ѳедоръ Николаевичъ** (по прозвищу „Gentil cavalier“), л.-гв. коннаго полка корнетъ (1774), камергеръ, тайный совѣтн. (1 янв. 1795), кураторъ московскаго университета (съ 1 янв. 1795 по 1803); род. 7 апрѣля 1751 † 5 декабря 1827, въ Москвѣ; схороненъ въ селѣ Петровскомъ, звенигородскаго уѣзда, московской губ.; жен.: 1) съ 13 февр. 1783, въ Спб. на фрейлинѣ, княжнѣ Прасковьѣ Николаевнѣ Рѣпниной (117), род. 1766 (?) † 19 окт. 1784, въ Смоленскѣ (бракъ бездѣтный); 2) на княгинѣ Варварѣ Ивановнѣ Волконской, рожд. Шиповой (118), род. (?) † 14 сентября 1804, въ Парижѣ, схоронена тамъ же, на кладбищѣ Montmartre (5 сыновей). **83—3**

107. **Княжна Варвара Николаевна**, род. 12 февр. 1756, † 1824; за оберъ-шенкомъ, д. тайн. сов., графомъ Николаемъ Николаевичемъ Головинымъ (73), род. (?) † 1820. **83—3**

---

[1]) По показанію Миллера, который однако не приводитъ именъ всѣхъ дѣтей князя Василія Сергѣевича.

Digitized by Google

146. **Князь Иванъ Николаевичъ**, гвардіи капралъ (1774), потомъ капитанъ, род. 16 авг. 1759 † 1780 (холость). **83—3**

108. **Княжна Анна Павловна**, род. 17 мая 1759 † (?); за генералъ-маіоромъ (1794), московск. полиціймейстеромъ (22 октября 1793), потомъ сенаторомъ (1799), тайн. сов. Павломъ Михайловичемъ Козловымъ (74), род. 24 іюля 1755 † (?). **84—3**

109. **Княжна Александра Павловна**, род. 16 апр. 1766 † (?); за бригадиромъ Андреемъ Ивановичемъ Давыдовымъ (75), род. и † (?). **85—3**

110. **Княжна Евдокія Павловна**, род. 29 апр. 1767 † (?), за Сергѣемъ Николаевичемъ Наумовымъ (76), род. и (?). **85—3**

111. **Княжна Варвара Петровна**, род. (?) † въ младенчествѣ. **87—3**

112. — **Анна Петровна**, род. (?) † въ младенчествѣ. **87—3**

113. — **N Петровна**, род. (?) † въ младенчествѣ. **87—3**

147. **Князь Алексѣй Ивановичъ**, премьеръ-маіоръ, потомъ подполковникъ (1798) писатель; род. 11 мая 1765 † 1807; жен. на Александрѣ Андреевнѣ Хрущовой (119), род. (?) † послѣ 1826 (3 сына). **88—3**

148. **Князь Сергѣй Ивановичъ**, дѣйствит. статскій сов., членъ гофъ-интендантской конторы (1822—1831); род. 31 іюля 1766 † 20 іюня 1831, отъ холеры, въ Спб.; схороненъ на Тентелевскомъ холерномъ кладбищѣ, при церкви Св. Митрофанія; жен. съ 1791 г., на Елисаветѣ Васильевнѣ Приклонской (120), род. 12 августа 1773 (?) † 27 іюня 1847; схоронена на одномъ кладбищѣ съ мужемъ (5 сыновей и 6 дочерей). **88—3**

149. **Князь Алексѣй Петровичъ**, л.-гвардіи измайловскаго полка поручикъ (1774), дѣйств. ст. совѣтн., ярославскій губернаторъ; род. 26 янв. 1754 † послѣ 1811 (писатель); жен.: 1) на княжнѣ Марьѣ (Прасковьѣ?) Николаевнѣ Оболенской (121), род. и † (?) (бракъ бездѣтный); 2 на Екатеринѣ Ивановнѣ Богдановой (122), род. 23 ноября **89—3**

Digitized by Google

1752 † 21 января 1803 (3 сына и дочь); оба схоронены въ московскомъ Симоновомъ монастырѣ.

150. Князь Александръ Ѳедоровичъ, гвардіи сержантъ (1774), род. 19 августа 1760 † 18 марта 1787 (утонулъ въ рѣкѣ Окѣ), схороненъ въ Донскомъ монастырѣ [1]). **90**—3

114. **Княжна Маріанна-Доротея Дмитріевна** (отъ рожденія католичка), род. 26 ноября (7 декабря) 1769, въ Берлинѣ, † 11 (23) декабря 1823, въ Дюссельдорфѣ, по прозвищу „Mimi“; съ 1808-го года, за прусскимъ генералъ-маіоромъ, графомъ Вильгельмомъ-Антономъ Сальмъ-Рейфершейдъ-Краутхеймъ (77), род. 7 апрѣля 1772 † 14 мая 1831 (его 2-ой бракъ). **91**—3

151. Князь Дмитрій Дмитріевичъ, въ католичествѣ — Августинъ, поручикъ гвардіи (въ колыбели), католическій миссіонеръ въ Америкѣ („Le père Smith“), основатель г. Лоретто, въ Соединенныхъ Штатахъ; род. 11 декабря 1770, въ Гагѣ † 24 апрѣля (6 мая) 1840, въ католической миссіонерской станціи при гор. Бальтиморѣ, въ Луизіаннѣ, гдѣ и схороненъ (писатель). **91**—3

152. Князь Алексѣй Николаевичъ, маіоръ (1801), род. 18 декабря 1781, въ Спб. † (?). **95**—4

153. Князь Дмитрій Николаевичъ, маіоръ, каммергеръ (1805); род. 1786 † 20 сентября 1812, въ губ. городѣ Владимірѣ (гдѣ и схороненъ), отъ раны подъ Бородинымъ. **95**—4

115. **Княжна Марья Николаевна**, род. 15 сент. 1798 † 1 авг. 1812, схоронена въ Александро-Невской Лаврѣ. **95**—4

154. Князь Михаилъ Николаевичъ, юнкеръ коллегіи иностранныхъ дѣлъ (17 марта 1810), каммергеръ (1836), тайный сов. (1 іюля 1854), кав. Св. Станислава (25 апр. 1842), Св. Анны 1 степени (1856) и Бѣлаго Орла, почетный опекунъ московскаго опекунскаго совѣта, управляющій московскою дѣтскою больницею (основатель московской галлереи или пассажа, на Петровкѣ) и писатель; род. **95**—4

[1]) Путевод. къ древн. моск.; 4, 137.

Digitized by Google

7 октября 1796, въ с. Архангельскомъ, подъ Москвою, † 25 окт. 1863, въ Москвѣ; схороненъ въ церкви с. Никольскаго, звенигородскаго уѣзда; жен. съ 30 января 1820, въ Спб., на фрейлинѣ княжнѣ Аннѣ Николаевнѣ Вяземской (123), род. 7 іюля 1796, въ Москвѣ, † 21 мая 1873, въ Москвѣ, схоронена въ церкви с. Никольскаго, звенигородскаго уѣзда (4 сына и 2 дочери).

116. **Княжна Елисавета Михайловна**, род. 12 окт. 1790, † внезапно, 21 января 1861, въ Спб.; схоронена на Тихвинскомъ кладбищѣ Александро-Невской Лавры [1]); съ 16 августа 1814, въ Спб., за итальянскимъ маркизомъ (изъ Милана) Джуліо Терци (78), род. 1790, † внезапно, 1819. **97—4**

155. **Князь Андрей Михайловичъ**, флигель-адъютантъ (12 дек. 1823) и оберъ-квартирмейстеръ гвардейскаго корпуса (1826), Свиты Е. И. В. генералъ-маіоръ (25 іюня 1829), генералъ отъ инфантеріи, тульскій военный губернаторъ (съ 9 сентября. 1840 по 16 іюня 1846), потомъ витебскій, могилевскій и смоленскій генералъ-губернаторъ (съ 1846 г. по 29 мая 1853), сенаторъ (2 іюня 1853) и кав. Бѣлаго Орла и Св. Георгія 4 степ. (за 25 л.—1 декабря 1838); род. 6 апр. 1792 † 18 (30) мая 1863, въ Парижѣ; схороненъ въ Сергіевской пустыни, подъ Петербургомъ; жен. съ 2 сентября 1824, въ Спб. на фрейлинѣ, Софьѣ Петровнѣ Балкъ-Полевой («Багряница»), кавалерственной дамѣ Св. Екатерины меньшаго креста (124), дочери послѣдняго въ родѣ (четверо дѣтей, изъ которыхъ трое скончались въ дѣтствѣ и схоронены въ Сергіевской пустыни [2]), а 1 сынъ достигъ зрѣлаго возраста); род. 1806 † 10 февраля 1888, въ Парижѣ, схоронена въ Россіи (гдѣ?); во 2-мъ бракѣ, съ 1873 года, за швейцарскимъ **97—4**

[1]) Саитовъ, стр. 131.

[2]) О нихъ упоминается въ духовномъ завѣщаніи кн. Андрея Михайловича, составленномъ 10 (22) мая 1863 г., въ Парижѣ.

Digitized by Google

КНЯЗЬ А[illegible] МИХАЙЛОВИЧЪ

ВИТЕБСКІЙ, МОГИЛ[illegible]

Digitized by Google

...въ с. Архангельскомъ, подъ Москвою. ... похороненъ въ церкви с. Ни-...о уѣзда; женатъ съ 30 января ... княжнѣ Аннѣ Николаевнѣ ... р. 7 іюня 1796, въ Москвѣ, † 21 мая ... въ церкви с. Никольскаго. ... сына и 2 дочери.

Княжна Елизавета Михайловна, род. 12 окт. 1790, † ... 21 ... 1861, въ Спб.; схоронена на ... Александро-Невской Лавры [1]; ... въ Спб. за итальянскимъ марки... ...гуліо Терци (78), род. 1790, † вне- 92

...ичъ, флигель-адъютантъ (12 дек. ...), ... корпуса ... генералъ-маіоръ (25 іюня 1829), ... генералъ-губернаторъ ... 1840 по 16 ... 1846), потомъ витебскій, ... и смоленскій генералъ-губернаторъ (съ 1846 г. ... 1853), сенаторъ (... 1853) и кав. Бѣлаго ... (за 25 л. — 1 декабря 1838); ... мая 1863, въ Парижѣ; схоро-... подъ Петербургомъ; женатъ съ ...6, на фрейлинѣ Софьѣ Петровнѣ (Багратиной), кавалерственной ... меньшаго креста (124), дочери ... изъ которыхъ ... и похоронены въ Сергіевской пу-... зрѣлаго возраста); род. 1806 ... въ Парижѣ, схоронена въ Россіи ... съ 1873 года, за швейцарскимъ 92

[1] ... жена кн. Андрея Михайло... 1863 г., въ Берлинѣ.

КНЯЗЬ АНДРЕЙ МИХАЙЛОВИЧЪ

витебскій, могилевскій и смоленскій генералъ-губернаторъ

(1792—1863)

Digitized by Google

Digitized by Google

графомъ Эдуардомъ Гейнингеръ д'Эрисвиль и Гудисвиль, род. (?) † 1886.

156. Князь Михаилъ Михайловичъ („Vestris"), ген.-маіоръ генеральнаго штаба, кавал. Св. Анны 1 степени и Св. Георгія 4 степ. (за 25 лѣтъ—1 янв. 1847); род. 4 февраля 1793 † 21 мая 1856, въ Спб.; схороненъ на Лазаревскомъ кладбищѣ Александро-Невской Лавры [1]); жен. съ 9-го мая 1820, въ Спб. на статсъ-дамѣ, свѣтлѣйшей княжнѣ Маріѣ Аркадьевнѣ Италійской, графинѣ Суворовой-Рымникской (125), род. 26 февраля 1802 † 16 (28) февраля 1830, въ Вэвэ, въ Швейцаріи; схоронена въ Александро-Невской Лаврѣ (3 дочери). **97—4**

117. **Княжна Александра Михайловна**, род. въ январѣ 1797 [2]), въ Спб. † (?). **97—4**

118. **Княжна Екатерина Михайловна** (католичка), род. 1798 † 1858 (?), во Франціи, гдѣ и схоронена; съ 1814, въ Спб., за французскимъ герцогомъ Эдмундомъ Филипповичемъ Нонпаръ де-Комбнъ, маркизомъ де-Ла-Форсъ (de Caumont, marquis de La-Force), род. (?) † 1832 (79). **97—4**

157. Князь Мануилъ (Эммануилъ) Михайловичъ («Le petit abbé»), пажъ (выпуска 1827 г.), отставной поручикъ гвардіи (писатель на французскомъ языкѣ); род. 23 декабря 1804, въ Парижѣ, † 1 мая 1853, въ томъ же самомъ домѣ, гдѣ родился (холостъ). **97—4**

119. **Княжна Елисавета Борисовна**, род. 1790 † въ сентябрѣ 1871, въ С.-Петербургѣ, схоронена въ Вознесенскомъ дѣвичьемъ монастырѣ; съ 1808 года (въ Вѣнѣ), за тайн. сов. (13 января 1822), сенаторомъ и мальтійскимъ кавалеромъ (chevalier de justice), княземъ Борисомъ Алексѣевичемъ Куракинымъ (80); род. 1785 † 2 октя- **98—4**

---

[1]) Саитовъ, стр. 37.

[2]) Крестница Императора Павла (7 февр. 1797), вмѣстѣ съ статсъ-дамою графинею Екатериною Петровною Шуваловою (рожд. Салтыковою, бабушкою новорожденной). См. Русская Стар. 1886, май, стр. 342, изъ каммеръ-фурьерскаго журнала.

Digitized by Google

бря 1850, въ г. Харьковѣ; схороненъ въ Святогорскомъ монастырѣ, харьковской губ., изюмскаго уѣзда.

158. **Князь Андрей Борисовичъ**, флигель-адъютантъ Императора Александра I (17 дек. 1817, въ чинѣ штабсъ-ротмистра), потомъ генералъ-маіоръ (25 іюня 1828), предсѣдатель комитета ланкастерскихъ школъ (1823); род. 1791, въ Спб. † 11 апрѣля 1861, въ Москвѣ, схороненъ въ Святогорскомъ монастырѣ, харьковской губ.; жен. 1) съ 1824, въ Спб., на Нинѣ Ѳедоровнѣ Ахвердовой (126), род. 1805 † 16 іюня 1828, въ Курскѣ (въ родахъ), гдѣ и схоронена въ оградѣ мужскаго Знаменскаго монастыря (одинъ сынъ); 2) съ 19 сентября 1853 года, въ селѣ Покровскомъ, подъ Москвою, на Варварѣ Сергѣевнѣ Шереметевой (127); род. 13 мая 1815, въ Москвѣ, † 9 декабря 1881, въ Москвѣ, схоронена въ Новоспасскомъ монастырѣ (бракъ бездѣтный). **98—4**

159. **Князь Александръ Борисовичъ**, адъютантъ Вел. Кн. Константина Павловича (2 окт. 1814), дѣйств. статск. сов., кавалеръ Св. Анны 1 степ., саратовскій губернаторъ (съ 17 ноября 1826 по 8 августа 1830), владимірскій губернскій предводитель дворянства (съ 12 февр. 1839 по 13 окт. 1842); род. 28 сентября 1792, въ Москвѣ, † 20 января 1865, въ Спб. и схороненъ въ Сергіевской пустыни; жен. съ 22 янв. 1817, въ Спб., на фрейлинѣ Аннѣ Васильевнѣ Ланской (128), род. 1793 † 8 іюля 1868, въ с. Симѣ, юрьевъ-польскаго уѣзда (1 дочь); схоронена въ Сергіевской пустыни, подъ Петербургомъ. **98—4**

160. **Князь Николай Борисовичъ**, полковникъ, «ветеранъ 1812 года», начальникъ ново-оскольской (№ 45) дружины курскаго ополченія подъ Севастополемъ (1855), меломанъ и писатель; род. 8 декабря 1794, въ Москвѣ, † 20 октября 1866, въ селѣ Богородскомъ, ново-оскольскаго уѣзда, курской губ. и схороненъ въ Святогорскомъ Успенскомъ монастырѣ (въ семейной усыпальницѣ, при пещерной **98—4**

Digitized by Google

церкви Святыхъ Антонія и Ѳеодосія Печерскихъ; жен.: 1) съ 23 мая 1821, въ Спб., на свѣтлѣйшей княжнѣ Еленѣ Александровнѣ Салтыковой (129), род. 28 января 1802 † 25 мая 1828, въ Спб. и схоронена въ Александро-Невской Лаврѣ (2 сына и дочь); 2) съ 16 августа 1829, въ слободѣ Михайловкѣ, ново-оскольскаго уѣзда, курской губ., на Вѣрѣ Ѳедоровнѣ (Вильгельминѣ Фридриховнѣ,— до принятія православія, въ 1828 году) фонъ-Пёшманъ (von-Pöschmann); род. 12 августа 1809, въ Дерптѣ, † 18 февр. 1872, въ селѣ Богородскомъ, ново-оскольскаго уѣзда (130); схоронена въ Святогорскомъ монастырѣ, харьковской губ., рядомъ съ супругомъ (3 сына и дочь).

120. **Княжна Софья Борисовна,** фрейлина и кавал. дама ордена Св. Екатерины меньшаго креста, род. 15 авг. 1796 † 19 ноября 1871, внезапно, въ Спб., схоронена въ Сергіевской пустыни, подъ Петербургомъ; съ 18 авг. 1818, въ Павловскѣ, за генералъ-лейт. (25 мая 1834), позднѣе тайн. совѣтн., ярославскимъ губернаторомъ (съ 29 января 1830 по 17 іюля 1842), Константиномъ Марковичемъ Полторацкимъ (81), род. 21 мая 1782, въ Спб. [1]), † 15 марта 1858, въ Спб.; схороненъ въ Сергіевской пустыни, подъ Петербургомъ. 98—4

121. **Княжна Татьяна Борисовна,** род. 30 января 1797, въ Спб. † внезапно, 6 (18) іюля 1869, въ Берлинѣ (извѣстная всей Россіи благотворительница и дѣятельница благочестія); съ 7 февраля 1815, въ Спб., за д. тайн сов. с.-петербургскимъ губернскимъ предв. дворянства (съ 21 марта 1842 по 1857 годъ), почетнымъ опекуномъ, кав. Владиміра 1-й степ., Александромъ Михайловичемъ Потемкинымъ (82); род. 30 января 1787, въ Спб., † 19 іюля 1872, въ имѣніи своемъ, с. Гостилицахъ, петергоф- 98—4

[1]) Такъ значится на надгробной надписи его (см. Русск. Стар. 1885, сентябрь), а въ родословной Полторацкихъ (изд. «Русской Старины»), показано—род. 2 мая 1784 года.

Digitized by Google

скаго уѣзда; оба схоронены въ Сергіевской пустыни, подъ С.-Петербургомъ.

122. **Княжна Александра Борисовна,** фрейлина Императрицы Елисаветы Алексѣевны; род. 17 марта 1798, въ Спб. † 15 дек. 1878, въ Кіевѣ; съ 1826 года, въ Спб., за флигель-адъютантомъ (15 дек. 1825), а потомъ Свиты Его Величества генералъ-маіоромъ (10 сент. 1837), княземъ Сергѣемъ Ивановичемъ Мещерскимъ (83), род. 1800, въ Москвѣ † 9 декабря 1870, въ Кіевѣ; оба схоронены на кладбищѣ женскаго Флоровскаго монастыря, въ Кіевѣ. **98—4**

123. **Княжна Ирина Борисовна,** род. 7 мая 1800 † 9 октября 1802, схоронена въ Александро-Невской Лаврѣ [1]). **98—4**

161. Князь Петръ Алексѣевичъ, отст. гвардіи ротмистръ (28 окт. 1819), род. 22 января 1792, въ Москвѣ, † 16 (28) окт. 1842 (скоропостижно), въ Парижѣ (католикъ), гдѣ схороненъ на кладбищѣ Père-Lachaise; съ 1820, жен. на Елисаветѣ Антоновнѣ Злотницкой (131), католичкѣ, род. 4 января 1800 † 1864, въ имѣніи Бламонъ (Blamont), въ юрскомъ департаментѣ Франціи, гдѣ и схоронена (3 сына и 2 дочери). **99—4**

162. Князь Павелъ Алексѣевичъ, каммеръ-юнкеръ (12 декабря 1819), титул. совѣтникъ (1829); род. 1796 † 24 сент. 1864, въ Парижѣ, гдѣ и схороненъ на кладбищѣ Montmartre; жен. съ 29 апрѣля 1825, въ Спб., на графинѣ Натальѣ Николаевнѣ Зотовой (132), род. (?) † 1873, въ г. Гжатскѣ, смоленской губерніи, гдѣ и схоронена (бракъ бездѣтный). **99—4**

124. **Княжна Елисавета Алексѣевна,** католическій миссіонеръ ордена du Sacré-Coeur, принявшая монашество 15 (27) декабря 1826, въ Метцѣ (писательница); род. 22 февр. 1797, въ Спб. † 26 ноября (8 декабря) 1844, **99—4**

[1]) Саитовъ, стр. 36.

Digitized by Google

въ домѣ католической миссіонерской станціи Saint-Michel, въ Луизіанѣ, въ Сѣверной Америкѣ.

163. Князь Александръ Алексѣевичъ, отст. штабсъ-ротмистръ кавалергардскаго полка, предводитель дворянства гжатскаго уѣзда, смоленской губ.; род. 12 февр. 1798 † 19 дек. 1854, схороненъ въ с. Пречистомъ, гжатскаго уѣзда, смоленской губ. (холостъ). **99**—4

164. Князь Алексѣй Алексѣевичъ, каммеръ-юнкеръ (5 апр. 1830), почетный попечитель смоленской гимназіи, титул. сов. (католикъ съ 1870-хъ гг.); род. 7 апр. 1800 (нѣсколько дней послѣ кончины отца), въ с. Алексіановкѣ, † 29 дек. 1876, въ Брюсселѣ, гдѣ и схороненъ на католическомъ Эверскомъ кладбищѣ; жен. съ 12 ноября 1824, на графинѣ Александрѣ Павловнѣ Кутайсовой (133), род. 1804 † 6 (18) февраля 1881, въ Брюсселѣ, гдѣ и схоронена на Эверскомъ кладбищѣ (cimetière d'Evers) (3 сына и 2 дочери). **99**—4

125. **Княжна Вѣра Алексѣевна** [1]), род. (?) † младенцемъ. **99**—4

165. Князь Михаилъ Александровичъ, каммергеръ (16 авг. 1857), тайн. сов., посолъ въ Испаніи (съ 8 дек. 1856); попечитель московской голицынской больницы (съ 30 августа 1859 по 17 марта 1860), католикъ; род. 25 мая 1804, въ Спб. † 17 (29) марта 1860, въ Монпелье, схороненъ въ католическомъ монастырѣ, въ Болоньѣ; жен. съ 23 авг. 1842, въ Москвѣ, на княжнѣ Маріѣ Ильинишнѣ Долгоруковой (134), род. 1822 (1 сынъ); во 2-мъ бракѣ, съ 1862, за тайн. сов. графомъ Николаемъ Дмитріевичемъ Остенъ-Сакеномъ, род. 1835. **103**—4

166. Князь Ѳедоръ Александровичъ, коллежскій ассесоръ, каммеръ-юнкеръ, католикъ, волонтеръ папской арміи (1848), членъ іезуитскаго ордена (рѣшеніемъ Государственнаго Совѣта, 14 сент. 1845 г., заочно лишенъ всѣхъ правъ **103**—4

[1]) О ней упоминается въ рукописномъ молитвенномъ дневникѣ ея матери, княгини Александры Петровны, на французскомъ языкѣ.

Digitized by Google

состоянія, со ссылкою въ каторжныя работы, за невозвращеніе въ отечество по неоднократнымъ вызовамъ правительства); род. 1805 † 26 іюня (7 іюля) 1848, въ Болоньѣ, гдѣ и схороненъ.

126. **Княжна Елисавета Александровна.** род. 1806 † 7 де- **103** - 4
кабря 1816, въ Зимнемъ Дворцѣ, гдѣ она оставалась, послѣ кончины матери, на воспитаніи, подъ покровительствомъ Императрицы Елисаветы Алексѣевны; схоронена въ Благовѣщенской церкви Александро-Невской Лавры.

167. Князь Николай Михайловичъ. род. (?) † черезъ нѣсколько **105** — 4
дней послѣ рожденія и схороненъ, вмѣстѣ съ матерью, въ Москвѣ, въ Донскомъ монастырѣ.

КОЛѢНО XI

(Отъ Гедимина, колѣно XVIII-е)

127. **Княжна Елена Николаевна,** род. и † (?); за Ива- **106** — 1
номъ Алексѣевичемъ Дурново (84), род. и † (?).

128. **Княжна Елисавета Андреевна,** воспитанница Смоль- **107** — 1
наго (выпуска 1785), род. 17 мая 1767 [1]) † (?); за маіоромъ Александромъ Васильевичемъ Грушецкимъ (85), род. и † (?).

129. **Княжна Евдокія Андреевна,** воспитанница Смоль- **107** — 1
наго (выпуска 1785), род. 3 апр. 1768 † (?); за вахмистромъ конной гвардіи, потомъ генер.-маіоромъ Петромъ Семеновичемъ Муравьевымъ (86), род. и † (?) (писателемъ).

168. Князь Андрей Андреевичъ, отст. капитанъ, род. 30 мая **107** — 1
1770 † въ февр. 1855, схороненъ въ с. Троицкомъ, кашинскаго уѣзда, тверской губ.; жен.: 1) съ 2-го января 1790, въ Москвѣ, на Варварѣ Алексѣевнѣ Редриковой (135), род. 1778 † 1829, схоронена въ с. Хребтовѣ,

---

[1]) У Эрмерина, въ Annuaire de la noblesse de Russie--род. 17 мая 1766.

Digitized by Google

александровскаго уѣзда, владимірской губерніи (2 сына и 2 дочери); 2) на Анастасьѣ Михайловнѣ Плохово, рожд. Нѣмцовой (136), род. и † (?) (бракъ бездѣтный).

169. Князь Василій Андреевичъ [1]), надворный совѣтникъ, род. 1772 † позднѣе 1829; жен. на Маріѣ Александровнѣ Левашовой (137), род. и † (?) (1 сынъ и 2 дочери). **107**—1

130. **Княжна Екатерина Николаевна,** род. 3 марта 1749 † 16 мая 1765, схоронена въ Богоявленскомъ монастырѣ. **111**—3

170. Князь Сергѣй Николаевичъ, полковникъ, род. 9 янв. 1753 † 22 іюня 1827; жен.: 1) на Аннѣ Ивановнѣ Зотовой (бракъ бездѣтный), род. (?) † позднѣе 1800 (138); 2) съ ноября 1800-го года (?), на княжнѣ Екатеринѣ Сергѣевнѣ Барятинской (139), род. (?) † позднѣе 1829 (1 сынъ). **111**—3

131. **Княжна Марья Николаевна,** род. 3 марта 1755 † (?); за секундъ-маіоромъ (1793 ?), а потомъ отставнымъ бригадиромъ, княземъ Владиміромъ Ивановичемъ Щербатовымъ (87), род. 10 февр. 1751 † (?). **111**—3

171. Князь Михаилъ Николаевичъ, пажъ (1774), эстляндскій вице-губернаторъ (1797), ярославскій губернаторъ (1802—1816), тайн. сов., почетный опекунъ московскаго воспитательнаго дома; род. 19 іюня 1756 † 1827; жен.: 1) на Прасковьѣ Ивановнѣ Бёмъ (140), род. 20 сент. 1764 † 30 сент. 1784 (1 сынъ), схоронена въ Донскомъ монастырѣ, подъ папертью большой соборной церкви [2]); 2) на Ѳедосьѣ Степановнѣ Ржевской (141), род. 30 дек. 1760 † 22 іюня 1795, схоронена въ Толгскомъ монастырѣ, ярославской губ., надъ Волгою, на Урусовскомъ кладбищѣ (1 сынъ и 1 дочь); 3) на Натальѣ Ивановнѣ Толстой (142), род. 18 іюля 1771 † 24 ноября 1841 (3 сына и дочь). **111**—3

---

[1]) У Руммеля (Родословный Сборникъ, ч. I, стр. 548), ошибочно названъ—*Александровичемъ.*

[2]) Путеводит. къ древн. и достоп. моск.; ч. 4, на стр. 97 (№ 35), 133 (№ 342) и 135 (№ 354),—гдѣ она показана два раза (!!): подъ № 354—она † 3 сент. 1784, а подъ № 342,—схоронена 3 ноября 1783.

Digitized by Google

172. Князь Александръ Николаевичъ, каммеръ-пажъ. каммергеръ (1795), оберъ-прокуроръ Свят. Сунода (1803), министръ духовныхъ дѣлъ и народнаго просвѣщенія (1817—1824), главноуправляющій надъ почтовымъ департаментомъ (1820), дѣйств. тайн. сов. 1-го класса (1823), членъ государств. совѣта (1 янв. 1810), членъ Россійской Академіи (1817), канцлеръ всѣхъ россійскихъ орденовъ (1830), кав. Св. Андрея Первозв. (22 авг. 1826), прусскаго Чернаго Орла, Св. Іоанна Іерусалимскаго (8 января 1799). имѣвшій портретъ Государя Императора (1834), предсѣдатель государственнаго совѣта (1838—1841); род. 8 дек. 1773, въ Москвѣ, † 22 ноября 1844, въ имѣніи Гаспра-Александрія, ялтинскаго уѣзда, на южномъ берегу Крыма и схороненъ, въ декабрѣ 1844, въ Георгіевскомъ Балаклавскомъ монастырѣ (холостъ). **111—3**

132. **Княжна Варвара Алексѣевна**, род. 22 апрѣля 1750 † (?). **112—3**

133. **Княжна Анастасья Алексѣевна**, род. 13 мая 1754 † (?). **112—3**

173. Князь Сергѣй Алексѣевичъ, лейбъ-гвардіи коннаго полка квартирмейстеръ (1774), бригадиръ, предводитель дворянства новосильскаго уѣзда, тульской губ. (1794); род. 2 февр. 1756 † послѣ 1820; жен. на Натальѣ Григорьевнѣ Бахметевой (143), род. и † 1798 (?); погребена въ Троицкой Лаврѣ, при Успенскомъ кладбищѣ 17 янв. 1799 (3 сына и 7 дочерей). **112—3**

134. **Княжна Наталья Алексѣевна**, род. 13 іюня 1757 † 17 апр. 1793 и схоронена въ Донскомъ монастырѣ [1]). **112—3**

174. Князь Борисъ Алексѣевичъ, лейбъ-гвардіи коннаго полка ефрейтъ-капралъ (1774). секундъ-маіоръ арміи, предводитель дворянства новосильскаго уѣзда, тульской губ. (1784); род. 7 сентября 1758 † 11 апрѣля 1811; жен. на Маріѣ Дмитріевнѣ Дмитріевой (144), род. 1769 † 1825, схоро- **112—3**

[1] Путеводит. къ древн. моск.; 4, 145.

Digitized by Google

нена въ с. Ломцахъ, новосильскаго уѣзда (5 сыновей и 2 дочери).

175. Князь Яковъ Алексѣевичъ, бригадиръ, род. 1 февр. 1763 † 1840. **113**—3

135. **Княжна Марѳа Петровна**, род. 2 мая 1750 † 17 ноября 1780, схоронена въ Донскомъ монастырѣ [1]); за премьеръ-маіоромъ Петромъ Александровичемъ Собакинымъ (88), род. 21 мая 1744 † 14 іюля 1821 (его 1-й бракъ). **113**—3

136. **Княжна Елена Петровна**, род. 7 ноября 1752 † послѣ 1793. **113**—3

137. **Княжна Екатерина Петровна**, род. 12 іюля 1753 † (?); съ 1783, въ Москвѣ, за французскимъ эмигрантомъ Августомъ N Де-Воли («Дьяболи») (89) род. и † (?). **113**—3

138. **Княжна Анна Петровна**, кавалерств. дама орд. Св. Екатерины, род. 16 октября 1754 † 19 марта 1820; съ 1785, въ Москвѣ, за дѣйствит. тайнымъ сов., министромъ внутреннихъ дѣлъ, Осипомъ Петровичемъ Козодавлевымъ (90), род. 1755 † 24 іюня 1819; оба схоронены на Лазаревскомъ кладбищѣ Александро-Невской Лаврѣ. **113**—3

139. **Княжна Елисавета Петровна**, род. 21 іюня 1763 † 17 ноября 1829; за подполковникомъ княземъ Михаиломъ Петровичемъ Хилковымъ (91), род. и † (?). **113**—3

176. Князь Яковъ Александровичъ, бригадиръ (1779), предводитель дворянства воскресенскаго уѣзда, московской губ. (1785); род. 11 іюня 1753 † въ ноябрѣ 1821. схороненъ въ Донскомъ монастырѣ; жен. на графинѣ Натальѣ Николаевнѣ Головиной (145), род. 15 іюня 1765 † 1 апрѣля 1837 и схоронена въ Донскомъ монастырѣ (6 сыновей и 4 дочери). **114**—3

177. Князь Михаилъ Александровичъ, чиновникъ архива московскаго депутатскаго собранія; род. 8 ноября 1768 † 10 ноября 1789, холостымъ. **114**—3

---

[1]) Тамъ же, 4, 115.

Digitized by Google

178. **Князь Петръ Александровичъ**, ген.-маіоръ (ранѣе 1801), кав. Св. Георгія 4 степ. (8 апрѣля 1807), командиръ литовскаго уланскаго полка, род. 28 марта 1771 [1]) † 25 декабря 1827, схороненъ на Лазаревскомъ кладбищѣ Александро-Невской Лавры; съ 1798-го года, жен. на Маріѣ Павловнѣ Стурдза (146), род. 1780 † 1816 (1 сынъ). **114—3**

140. **Княжна Елена Александровна**, род. 1772 † въ октябрѣ 1834. **114—3**

141. **Княжна Евдокія Васильевна**, род. 23 іюня 1755 † (?); за генералъ-маіоромъ, астраханскимъ губернаторомъ (1797), Николаемъ Яковлевичемъ Арш е н е в с к и м ъ (92), род. (?) † 1802. **119—3**

142. **Княжна Анастасья Васильевна**, род. 29 мая 1756 † въ августѣ 1756. **119—3**

143. **Княжна Екатерина Васильевна—старшая**, род. 30 мая 1757 † 27 апрѣля 1766. **119—3**

144. **Княжна Анна Васильевна**, род. 13 іюня 1758 † 1834, дѣвицею. **119—3**

179. **Князь Михаилъ Васильевичъ**, премьеръ маіоръ, род. 16 авг. 1759 † позднѣе 1809; холостъ. **119—3**

180. **Князь Дмитрій Васильевичъ**, пажъ (1774), маіоръ (1804); род. 2 декабря 1760 † 14 іюня 1813, схороненъ въ селѣ Красномъ, арзамаскаго уѣзда, нижегородской губерніи; жен. на Иринѣ Матвѣевнѣ N (147), род. (?) † 9 іюня 1843 (1 сынъ и 3 дочери). **119—3**

181. **Князь Борисъ Васильевичъ**, воспитанникъ морскаго кадетскаго корпуса, капитанъ флота (1778); род. 28 апрѣля 1761 † въ окт. 1781 (?). **119—3**

182. **Князь Николай Васильевичъ**, воспитанникъ сухопутнаго кадетскаго корпуса, род. 21 сент. 1762 † (?). **119—3**

145. **Княжна Варвара Васильевна**, род. 14 ноября 1763 † (?), воспитанница Смольнаго монастыря (выпуска 1782 г.); **119—3**

[1]) На надгробномъ памятникѣ его (Саитовъ, стр. 37), значится, что онъ скончался «на 56-мъ году жизни».

Digitized by Google

за генералъ-лейтенантомъ артиллеріи (1802), Василіемъ Васильевичемъ Нелюбовымъ (93) род. и † (?).

146. **Княжна Наталья Васильевна—старшая**, род. 20 мая 1766 † (?), за генералъ-поручикомъ (1793), дѣйствит. членомъ Россійской Академіи. Петромъ Ивановичемъ Турчаниновымъ, род. (94) 1737 † 1801 (?). **119**—3

147. **Княжна Александра Васильевна**, род. 5 ноября 1767 † позднѣе 1802 (?), за генералъ-лейтенантомъ Василіемъ Даниловичемъ Лаптевымъ (95), род. и † (?) (его первый бракъ). **119**—3

148. **Княжна Марья Васильевна**, род. 6 марта 1769 † позднѣе 1834; за генералъ-маіоромъ (1797, въ отставкѣ—съ 2 мая 1802) Степаномъ Александровичемъ Талызинымъ (96), род. (?) † ранѣе 1816 (его 3-й бракъ). **119**—3

149. **Княжна Елена Васильевна**, род. 10 мая 1770 † 3 янв. 1852, въ Спб., схоронена въ Сергіевской пустыни, подъ Петербургомъ; за гвардіи капитанъ-поручикомъ Александромъ Владиміровичемъ Шереметевымъ (97), род. 10 мая 1742 † 28 іюля 1803 (его 2-й бракъ), схороненъ въ Донскомъ монастырѣ. **119**—3

150. **Княжна Наталья Васильевна—младшая**, род. 12 апр. 1772 † позднѣе 1834, схоронена въ имѣніи, кашинскаго уѣзда, тверской губ.; 1) за N N Грушецкимъ (98), род. и † (?); 2) за Михаиломъ Ѳедоровичемъ Бестужевымъ-Рюминымъ (99), род. и † (?). **119**—3

151. **Княжна Екатерина Васильевна—младшая**, род. 24 іюля 1773 † 19 іюня 1782, въ Москвѣ [1]). **119**—3

183. Князь Петръ Васильевичъ, род. 27 августа 1767 † (?). . **123**—3

184. — Борисъ Васильевичъ, род. 6 янв. 1769 † (?). . **123**—3

152. **Княжна Екатерина Васильевна**, род. 30 мая 1770 † (?). **123**—3

185. Князь Дмитрій Васильевичъ, род. 29 окт. 1771 † (?). . . **123**—3

---

[1]) Путевод. къ древн. моск. 2, 96—97.

Digitized by Google

186. Князь Петръ Владиміровичъ, род. 23 августа 1767 † 12 апр. 1773. 184—3

187. Князь Борисъ Владиміровичъ (Boris-Vestris), полковникъ семеновскаго полка (1796), ген.-маіоръ (31 декабря 1799) и шефъ с.-петербургскаго гренадерскаго полка (1798), уволенъ отъ службы 24 марта 1800, генералъ-лейтенантъ (1812), кав. Св. Георгія 4-й степени (1 янв. 1795), писатель; род. 6 января 1769, въ Москвѣ, † 6 января 1813, въ Вильнѣ, отъ ранъ; схороненъ въ с. Вязёмахъ, московской губ., звенигородскаго уѣзда (холостъ) [1]. 184—3

153. **Княжна Екатерина Владиміровна**, кавалерственная дама Св. Екатерины меньшаго креста (22 іюля 1804), статсь-дама (3 апр. 1827), гофмейстерина В. Кн. Елены Павловны (1841); род. 30 мая 1770 † 14 марта 1854; съ 1793 г. за генераломъ отъ кавалеріи Степаномъ Степановичемъ Апраксинымъ (100), род. въ Ригѣ, 13 іюня 1743 [2]) † 8 февр. 1827, въ Москвѣ. 184—3

188. Князь Дмитрій Владиміровичъ, сержантъ преображенскаго полка (14 іюля 1777), генералъ-маіоръ (5 августа 1798), генералъ-лейтенантъ (21 августа 1800), Св. Георгія 4-й (1 янв. 1795) и 3 степени (21 янв. 1807), генералъ отъ кавалеріи (2 апр. 1814), членъ госуд. совѣта (31 октября 1821), главнокомандующій въ Москвѣ (съ 25 февр. 1820 по 27 марта 1844), кав. Св. Андрея (25 дек. 1825) съ алмазами (1830), кав. орд. Св. Іоанна Іерусалимскаго, получилъ портретъ Государя (6 дек. 1837), а также шифръ Его Величества для ношенія на эполетахъ (8 ноября 184—3

---

[1]) У князя Бориса Влад—ча были двѣ воспитанницы, дѣвицы *Зеленскія* (см. «Разсказы Бабушки», въ Русскомъ Вѣстникѣ, 1878. № 9, стр. 192, А. Благово). Одна изъ нихъ была (съ 1 окт. 1834 г.) въ замужествѣ за профес. моск. университета Степаномъ Петровичемъ Шевыревымъ († 1864); другая, Анна Борисовна († 183.), съ 23 іюля 1824, была за тверскимъ губернаторомъ (1856) Бакунинымъ (его 1-й бракъ). См. «Родословный Сборникъ» Руммеля, 1, 104.

[2]) Въ Опытѣ историч. родосл. Апраксиныхъ (Спб. 1841), на стр. 12, значится, что онъ род. *1756*, а на стр. 13, что онъ † въ *мартѣ* 1827 (?).

Digitized by Google

КНЯЗЬ ДМИТРІЙ ВЛАДИМІРОВИЧЪ

генералъ-отъ-кавалеріи, московскій главнокомандующій,

род. 1771 † 1844

Digitized by Google

Digitized by Google

1831—не будучи генералъ-адъютантомъ), состоялъ при Особѣ Е. И. В. (съ 8 ноября 1831), наконецъ, ему данъ титулъ Свѣтлости, съ нисходящимъ потомствомъ (16 апрѣля 1841), писатель; род. 29 октября 1771, въ селѣ Ярополецъ, волоколамскаго уѣзда, † 27 марта 1844, въ Парижѣ, схороненъ въ Донскомъ монастырѣ; жен. на статсъ-дамѣ (1827), вице-предсѣдательницѣ с.-петербургскаго женскаго патріотическаго общества (1817), Татьянѣ Васильевнѣ Васильчиковой (148), род. 1782 † 28 января 1841, въ Москвѣ (2 сына и 2 дочери); схоронена въ Донскомъ монастырѣ.

154. **Княжна Софья Владиміровна**, род. 11 ноября 1775, **124**—3 въ Москвѣ † 5 марта 1845, въ Спб.; за тайн. сов., сенаторомъ, потомъ генералъ-адъютантомъ (15 сент. 1811), и товарищемъ министра внутреннихъ дѣлъ, графомъ Павломъ Александровичемъ Строгановымъ (101); род. во Франціи, 7 іюня 1774 † 10 іюня 1817, на кораблѣ, въ виду береговъ Даніи; оба схоронены на Лазаревскомъ кладбищѣ Александро-Невской Лавры [1]).

155. **Княжна Марья Алексѣевна**, фрейлина, род. 3 авг. **125**—3 1773 † 24 дек. 1826; за генераломъ отъ инфантеріи и кавалеромъ всѣхъ россійск. орденовъ, графомъ Петромъ Александровичемъ Толстымъ (102); род. 1769 † 28 сент. 1844, въ Москвѣ; оба схоронены въ Донскомъ монастырѣ.

189. **Князь Егоръ Алексѣевичъ**, генералъ-маіоръ и каммергеръ, **125**—3 кав. Св. Георгія 4-й степ. (1 янв. 1795); род. 14 августа 1772 † внезапно 21 декабря 1811, въ Москвѣ (холостъ).

156. **Княжна Софья Алексѣевна**, фрейлина, род. 1776 † **125**—3 1815; за пэромъ Франціи (1824—1848) и россійск. дѣйств. ст. сов., херсонскимъ (1818) и подольскимъ губернаторомъ, графомъ Карломъ Францовичемъ де-Сенъ-При

[1]) Саитовъ, стр. 126.

Digitized by Google

(Armand-Charles-Emmanuel de Guignard, comte de Saint-Priest); род. 8 (19) сентября 1782 † позднѣе 1848, въ Россіи (103).

157. **Княжна Елисавета Алексѣевна**, фрейлина, род. 1777 † 24 апр. 1835; съ октября 1799, за генераломъ отъ инфантеріи, генералъ-адъютантомъ (1814) и всѣхъ россійск. орденовъ кавалеромъ, героемъ Кульма, кав. Св. Георгія 2-й степ. (19 авг. 1813) и св. Андрея Первозваннаго, графомъ Александромъ Ивановичемъ Остерманомъ-Толстымъ [1]); род. 1770, въ С.-Петербургѣ † 30 января 1857, въ Швейцаріи, въ Саконнэ (Saconnex), схороненъ 14 февр. 1857, тамъ-же; ср. № 345 (104). **125**—3

190. **Князь Григорій Сергѣевичъ**, прапорщикъ гвардіи (въ колыбели), крестникъ Императрицы Екатерины и Потемкина, флигель-адъютантъ (2 янв. 1797), генералъ-маіоръ и генералъ-адъютантъ (1798), управлявшій военною канцеляріею Имп. Павла (на 19-мъ году отъ рожденія), отставленъ отъ службы (12 февр. 1799), дѣйств. каммергеръ (1801), мальтійскій кавалеръ, потомъ тайн. сов., пензенскій губернаторъ (1811—1816), сенаторъ; род. 30 окт. 1779, въ Спб. † 17 января 1848, въ Москвѣ, схороненъ въ селѣ Зубриловкѣ, балашовскаго уѣзда; съ 21 октября 1801, въ Москвѣ (во время коронаціи), жен. на графинѣ Екатеринѣ Ивановнѣ Соллогубъ (149), воспѣтой Державинымъ подъ именемъ „Жидовочки“, род. 13 марта 1784, въ Полоцкѣ † 1 марта 1824, въ селѣ Сосновкѣ, моршанскаго уѣзда, тамбовской губ.; схоронена (4 апр. 1824) въ селѣ Зубриловкѣ, балашовскаго уѣзда, саратовской губ. (7 сыновей и 2 дочери). **134**—3

191. **Князь Ѳедоръ Сергѣевичъ**, каммергеръ, егермейстеръ, начальникъ. егермейстерской конторы (1818—1825), кавал. Св. Анны 1 степени, род. 20 дек. 1781 † 12 янв. 1826; **134**—3

[1]) Фамилія графа Остермана передана подполковнику А. И. Толстому—27 окт. 1796.

Digitized by Google

съ февр. 1809, жен., въ Спб., на фрейлинѣ (съ 15 сент. 1801) княжнѣ Аннѣ Александровнѣ Прозоровской (150), кав. дамѣ Св. Екатерины меньш. креста, которой, „какъ послѣдней въ родѣ", 10 ноября 1852 г. Высочайше разрѣшено передать имя „князей Прозоровскихъ" старшему своему сыну (князю Александру Ѳедоровичу,—№ 275) съ нисходящимъ потомствомъ; род. 28 декабря 1782 † 12 декабря 1863, въ Спб.; оба схоронены въ селѣ Зубриловкѣ, балашовскаго уѣзда, саратовской губерніи (6 сыновей и 3 дочери).

192. **Князь Сергѣй Сергѣевичъ**, флигель-адъютантъ Имп. Александра I (2 раза—3 мая 1806 и 3 іюля 1808 года), генералъ-маіоръ, кавал. Св. Георгія 4 степ. (20 мая 1808), егермейстеръ 3-го класса (1830); род. 17 февраля 1783 † 14 марта 1833, въ Спб.; схороненъ въ селѣ Зубриловкѣ, балашовскаго уѣзда; съ 1821 года, жен. на фрейлинѣ, а потомъ кавалерственной дамѣ Св. Екатерины меньшаго креста, Натальѣ Степановнѣ Апраксиной (151), старшей представительницѣ княгинь Голицыныхъ въ день ея кончины род. 13 ноября 1794, † 7 мая 1890, въ Спб., схоронена въ имѣніи Гринёво, черниговской губ. (бракъ бездѣтный). **134**—3

193. **Князь Михаилъ Сергѣевичъ**, род. 1784, капитанъ лейбъ-гвардіи семеновскаго полка; убитъ подъ Прейсишъ-Эйлау, 26 февраля 1807 года [1]). **134**—3

194. **Князь Захаръ Сергѣевичъ**, гвардіи сержантъ, род. 1785 † 14 апр. 1792, схороненъ въ Донскомъ монастырѣ [2]). **134**—3

195. **Князь Николай Сергѣевичъ**, род. 1787 † умалишеннымъ въ 1807 г. **134**—3

196. **Князь Павелъ Сергѣевичъ**, отставной ротмистръ гвардіи, **134**—3

---

[1]) По другимъ показаніямъ—въ 1806 году, 14 декабря, подъ Пултускомъ. Наше показаніе заимствовано изъ болѣе документальныхъ свѣдѣній (см. Русск. Старина, 1872, т. 6, стр. 314)

[2]) Путевод. къ древн. москвск. ; 4, 143.

Digitized by Google

потомъ каммеръ-юнкеръ (іюль 1810), моршанскій уѣздный предводитель дворянства (1821—1827), „цнинскаго судоходства полиціймейстеръ“ (1827); род. 29 іюня 1788 † 21 января 1837, въ имѣніи Сосновка, тамбовской губерніи, моршанскаго уѣзда и схороненъ въ селѣ Зубриловкѣ, балашовскаго уѣзда; жен. (ранѣе 1818 года) на Теофилѣ Петровнѣ Кройеръ (152), род. 1792 † 24 марта 1882, въ с. Сосновкѣ, гдѣ и схоронена (1 сынъ и 4 дочери).

197. Князь Александръ Сергѣевичъ (по прозвищу—Золотой), генералъ-маіоръ, калишскій военный начальникъ (военный губернаторъ) и пограничный коммисаръ съ Пруссіею, кавалеръ Св. Іоанна Іерусалимскаго и Св. Георгія 4 степ. (за 25 лѣтъ—26 нояб. 1854), писатель; род. 21 ноября 1789, въ с. Зубриловкѣ, балашовскаго уѣзда, саратовской губ. † 12 сентября 1858, въ гор. Калишѣ, гдѣ и схороненъ на православномъ кладбищѣ; жен. 1) съ 1822, въ селѣ Казацкомъ, чигиринскаго уѣзда, кіевской губ., на графинѣ Каролинѣ Станиславнѣ Ходкевичъ (разведенной супругѣ гр. Станислава Ходкевича), рожд. гр. Валевской (153), род. 1778 † 14 февр. 1846, въ Спб., гдѣ схоронена на Смоленскомъ кладбищѣ [1]); 2) въ г. Калишѣ, на Еленѣ Осиповнѣ Заржицкой, до принятія православія, въ 1858 году—Елеонорѣ (154), род. 9 февр. 1823, въ селѣ Кціоновице, равскаго уѣзда, варшавской губ. (отъ втораго брака—2 сына и 2 дочери). 184—3

198. Князь Василій Сергѣевичъ, командиръ казачьяго полка (въ 1813 году), каммергеръ (12 дек. 1821), дѣйств. статсовѣтн.; род. 5 дек. 1792 † 16 апрѣля 1856, въ Одессѣ, гдѣ и схороненъ; жен. на вдовствовавшей свѣтлѣйшей княгинѣ Еленѣ Александровнѣ Италійской, графинѣ 184—3

---

[1]) Князь А. С. имѣлъ воспитанника Владиміра Александровича, (род. 1821, въ Варшавѣ, † 8 ноября 1846, въ Спб., схороненъ 11 ноября, на Смоленскомъ кладбищѣ, рядомъ съ матерью), получившаго превосходное воспитаніе въ Женевѣ, подъ руководствомъ основателя извѣстной издательской фирмы Cherbuliez.

Digitized by Google

Суворовой-Рымникской, рожд. Нарышкиной (155), род. 1785 † 3 декабря 1855, въ Одессѣ [1]) (бракъ бездѣтный).

199. Князь Владиміръ Сергѣевичъ (по прозвищу—„Centre“, тоже—„Центральный“), каммеръ-юнкеръ (23 мая 1810), флигель-адъютантъ Импер. Александра I (съ 29 сент. 1817 по 29 апрѣля 1825), дѣйств. стат. сов. (25 марта 1829), командиръ центра кавказской арміи въ 1840-хъ годахъ, генералъ-маіоръ (28 февр. 1847), потомъ тайн. сов. (30 ноября 1849), кав. Св. Георгія 4 степ. (12 дек. 1817), Св. Станислава (1845) и Св. Анны 1 степ. (1847); род. 20 марта 1794, въ Москвѣ, † 19 января 1861, въ Москвѣ, схороненъ на Міусскомъ кладбищѣ; жен. съ 1 іюля 1821, въ селѣ Бахметевкѣ, аткарскаго уѣзда, пензенской губ., на Прасковьѣ Николаевнѣ Матюниной (156), род. 2 окт. 1798 † 1884, въ Москвѣ, схоронена на Міусскомъ кладбищѣ (5 сыновей и 2 дочери) [2]). **134—3**

200. Князь Иванъ Александровичъ (по прозвищу—„Jean de Paris“), полковникъ, адъютантъ В. К. Константина Павловича, каммергеръ; род. 1783 † въ августѣ 1852, въ г. Павловскѣ (петербургской губ.), гдѣ и схороненъ; жен. 1) на Аннѣ Сергѣевнѣ Всеволожской („La Vieille du rocher“), род. въ окт. 1774 † 11 янв. 1838, въ Симферополѣ (157), схоронена въ церкви своего имѣнія Кораисъ, на южномъ берегу Крыма [3]); 2) на французской подданной, Кларѣ-Аннѣ де-Лоранъ (158), род. 1799 † 30 іюля 1857, въ Спб. [4]); оба брака бездѣтны. **137—3**

---

[1]) У князя В. С. была воспитанница *Варвара* Васильевна (род. 1822), въ 1-мъ бракѣ за Мих. Александр. Полянскимъ (внукомъ сестры княгини Е. Р. Дашковой) во второмъ бракѣ, въ Одессѣ—за Эдуардомъ Шейнсомъ.

[2]) У него была воспитанница *Марья* Владиміровна («Miti»), род. въ маѣ 1819, бывшая въ замужествѣ за Иваномъ Аркадьевичемъ Нелидовымъ; скончалась въ 1843 г. (см. F. Christin et la princesse Tourkestanow; Monku, 8°, 1882, pg. 810).

[3]) См. «Родъ Всеволожскихъ» (А. Н. Всеволожскаго); Симферополь, 1886, 4°, стр. 14.

[4]) У князя Ивана Ал—ча были воспитанникъ и воспитанница: 1) Кон-

Digitized by Google

201. Князь Николай Николаевичъ, дѣйств. стат. сов., каммер- **140—3**
геръ (22 ноября 1831), предсѣдатель московск. цензурн. комитета (писатель); род. 18 дек. 1796, въ Спб. † 1860 [1]); жен. съ 14 янв. 1823, въ Москвѣ, на Аннѣ Ѳедоровнѣ Боборыкиной (159), писательницѣ, род. 1807 † 22 мая 1834, въ Москвѣ, гдѣ схоронена на Ваганьковскомъ кладбищѣ, въ семейномъ склепѣ (2 сына и 2 дочери).

158. **Княжна Елисавета Николаевна**, род. 1797, воспи- **140—3**
танница Смольнаго (выпуска 1812 г.), бѣлица Духовскаго монастыря, въ Новгородѣ † (?) [2]).

202. Князь Владиміръ Николаевичъ, полковникъ артиллеріи **140—3**
(1836), род. 1802 † 1844, въ Спб., гдѣ схороненъ на Волковомъ кладбищѣ; жен. на Еленѣ Александровнѣ Корсаковой (160), род. и † (?) (бракъ бездѣтный), вышедшей во 2-мъ бракѣ, за границею, за N N.

203. Князь Александръ Николаевичъ, коллежскій ассесоръ, род. **140—3**
1804 † въ ноябрѣ 1882, въ Спб.

159. **Княжна Варвара Николаевна**, род. 1805 † (?) . . . . **140—3**

160. — **Варвара Петровна**, род. въ ноябрѣ 1797 **141—3**
(крещена при Дворѣ, 28 ноября 1797; воспріемникомъ былъ В. Кн. Константинъ Павловичъ) † 1810.

204. Князь Василій Петровичъ по (прозвищу — „Рябчикъ"), **141—3**
пажъ (выпуска 1817 г.), дѣйств. статскій совѣтникъ (1846), каммергеръ (1838), харьковскій губернскій предводитель дворянства (съ 17 марта 1841 по 22 сентября 1852), кав. Св. Анны 1-й степ.; род. 12 ноября 1800 † 24 ноября 1863, въ Спб., схороненъ въ с. Славгородѣ, харьковской губ., ахтырскаго уѣзда; жен. съ 12 февр. 1832,

---

стантинъ Константиновичъ *Константиновъ*, полковникъ лейбъ-гв. конной артиллеріи, потомъ генералъ-маіоръ, извѣстный ученый артиллеристъ и пиротехникъ (устроитель фейерверка во время коронаціи Имп. Александра II); 2) Констанція Константиновна *Константинова*, за ген.-лейт. А. Ѳ. Лишинымъ (католичка), отцомъ музыкальнаго композитора Григ. Алекс. Лишина († 1888).

[1]) Узаконенъ Высочайшимъ указомъ отъ 21 іюля 1801 года, будучи рожденъ до брака.

[2]) Узаконена Высочайшимъ указомъ отъ 21 іюля 1801 г.

Digitized by Google

въ Спб., на Софьѣ Алексѣевнѣ Корсаковой (161), писательницѣ, род. 22 октября 1808, въ с. Славгородѣ † 4 іюля 1858, въ Спб., схоронена въ с. Славгородѣ (2 сына).

161. **Княжна Анна Петровна.** род. 26 ноября 1809 † 1886, въ Москвѣ, схоронена на Міусскомъ кладбищѣ; за тайнымъ сов. Николаемъ Павловичемъ Наумовымъ (105), род. 31 декабря 1795, въ Спб., † 21 мая 1862, въ с. Ширяевѣ, симбирской губ.; схороненъ въ Москвѣ, въ Новодѣвичьемъ монастырѣ. **141—3**

162. **Княжна Елисавета Петровна,** род. (?) † въ февралѣ 1863, схоронена въ Донскомъ мон.; за княземъ Павломъ Ивановичемъ Долгоруковымъ (106), род. 21 ноября 1767 [1787 ?] † 8 февр. 1845, схороненъ въ Донскомъ монастырѣ. **141—3**

205. Князь Петръ Петровичъ, прапорщикъ, род. 1831 † въ маѣ 1850 года. **141—3**

163. **Княжна Екатерина Петровна,** род. 1833 † (?). . . . **141—3**

206. Князь Василій Борисовичъ, отставной поручикъ (29 ноября 1820), род. 26 февр. 1800, въ г. Саранскѣ † въ окт. 1840; жен. на Прасковьѣ Дмитріевнѣ Третьяковой (162), род. (?) † 1843 (3 сына). **143—3**

164. **Княжна Варвара Борисовна,** род. и † (?); за 1) коллежскимъ совѣтникомъ Алексѣемъ Іоасафовичемъ Ахматовымъ (107), род. и † (?); 2) за штабсъ-капитаномъ Н. К. Бажановымъ (108), род. и † (?). **143—3**

207. Князь Николай Ѳедоровичъ, статск. совѣтн. (1833), род. 1789 въ Москвѣ † 26 дек. 1860, въ Москвѣ, схороненъ въ Симоновомъ монастырѣ; жен. на Аннѣ Ѳедоровнѣ Бахметевой (163), род (?) † 1842, схоронена въ Симоновскомъ монастырѣ, въ Москвѣ (бракъ бездѣтный). **145—3**

208. Князь Иванъ Ѳедоровичъ, полковникъ, директоръ секретной части канцеляріи московскаго генералъ-губернатора, князя Дмитрія Влад. Голицына; род. 1789, въ Москвѣ, **145—3**

Digitized by Google

† 19 авг. 1835, въ имѣніи своемъ, селѣ Ново-Михайловскомъ, тульской губ., ефремовскаго уѣзда; схороненъ въ с. Петровскомъ, звенигородскаго уѣзда (холостъ).

509. **Князь Ѳедоръ Ѳедоровичъ** („Fifi"), каммергеръ, повѣренный въ дѣлахъ въ Гагѣ, потомъ директоръ коммисіи погашенія долговъ; род. 6 апрѣля 1794, въ Москвѣ, † внезапно 16 октября 1854, въ С.-Петербургѣ и схороненъ въ Сергіевской пустыни, подъ Петербургомъ (холость). **145—3**

210. **Князь Александръ Ѳедоровичъ**, дѣйст. тайн. сов. (2 авг. 1856), членъ госуд. совѣта (1852), членъ комитета призр. заслуж. чинов., статсъ-секретарь (1838) у принятія прошеній, каммергеръ, кав. Св. Андрея Первозв. (1866) и Владиміра 1 степ., кав. Св. Іоанна Іерусалимскаго (1816), и Карла III-го (испанскаго); род. 29 іюля 1796 въ Москвѣ, † 12 ноября 1864, въ С.-Петербургѣ и схороненъ въ Воскресенскомъ дѣвичьемъ монастырѣ; жен. съ 15-го мая 1821, въ Москвѣ, на графинѣ Надеждѣ Ивановнѣ Кутайсовой (164), род. 26 ноября 1796, въ С.-Петербургѣ, † 15 февраля 1868, въ С.-Петербургѣ, схоронена въ Воскресенскомъ дѣвичьемъ монастырѣ (1 сынъ и 1 дочь). **145—3**

211. **Князь Михаилъ Ѳедоровичъ**, шталмейстеръ, тайн. сов. (8 сент. 1859), почетный попечитель и главный директоръ московской голицынской больницы (1859—1873), богородскій (1842) и звенигородскій (1848—1854) уѣздный предводитель дворянства, кав. Св. Іоанна Іерусал. (1835); род. 9 іюля 1800, въ Москвѣ, † 26 янв. 1873 въ Москвѣ, схороненъ въ Донскомъ монастырѣ; жен. съ 11 мая 1832, въ Зимнемъ Дворцѣ, на фрейлинѣ (1829), Луизѣ (по принятіи православія въ 1873 году—Юліи) Трофимовнѣ Барановой (165), кавалерственной дамѣ Св. Екатерины младшаго креста (20 апр. 1877), а съ 22 іюля 1882 года — статсъ-дамѣ; род. 13 февраля 1810, **145—3**

Digitized by Google

въ Ревелѣ, † 11 мая 1887, въ Москвѣ и схоронена въ Донскомъ монастырѣ (6 сыновей).

212. **Князь Иванъ Алексѣевичъ,** капитанъ и инженеръ (хронологъ и писатель), род. 2 августа 1787 † 19 мая 1812; жен. на Аннѣ Степановнѣ Мельгуновой (166), род. и † (?) (бракъ бездѣтный). **147**—3

213. **Князь Александръ Алексѣевичъ,** род. 1790 † 1814 . . **147**—3

214. — **Петръ Алексѣевичъ,** надворн. совѣтн. и каммеръ-юнкеръ; род. 3 янв. 1796 † въ мартѣ 1849, въ Москвѣ; съ 1830, жен. на Евдокіи Михайловнѣ Нарышкиной (167), род. 1790 † (?) (бракъ бездѣтный). **147**—3

215. **Князь Иванъ Сергѣевичъ,** род. 8 августа 1793, въ Москвѣ, † 28 декабря 1793, въ Москвѣ и схороненъ на Лазаревскомъ кладбищѣ. **148**—3

216. **Князь Василій Сергѣевичъ,** флигель-адъютантъ Императора Александра I-го (съ 24 мая 1821 по 3 марта 1829), позднѣе статскій совѣтникъ (1836), членъ общаго присутствія департамента податей и сборовъ; род. 2 іюля 1794, въ Москвѣ, † 7 октября 1836, въ Парижѣ; схороненъ въ церкви маіоратнаго имѣнія, села Марьина, новгородской губерніи, близъ Тосны; жен. съ 21 января 1821, въ С.-Петербургѣ, на фрейлинѣ, графинѣ Аглаидѣ Павловнѣ Строгановой (168), кавалерственной дамѣ орд. Св. Екатерины младшаго креста, род. 31 дек. 1799, въ Спб. † 12 февр. 1882, въ С.-Петербургѣ; схоронена въ церкви села Марьина, рядомъ съ мужемъ (5 сыновей). **148**—3

165. **Княжна Прасковья Сергѣевна,** род. 3 авг. 1795, въ Москвѣ † 21 января 1879; съ 1832, за подполковникомъ, потомъ товарищемъ предсѣдателя московской гражданской палаты, статск. совѣтн. Евграфомъ Григорьевичемъ Саражиновичемъ (109), род. 14 іюня 1803 † 19 мая 1863, въ Москвѣ; оба схоронены на кладбищѣ Алексѣевскаго женскаго монастыря. **148**—3

166. **Княжна Наталья Сергѣевна,** род. 3 іюня 1797, въ **148**—3

Digitized by Google

Москвѣ † 7 іюля 1735, въ С.-Петербургѣ, на дачѣ гр. Строгановой, схоронена на кладбищѣ церкви въ Новой Деревнѣ.

167. **Княжна Елисавета Сергѣевна—старшая**, род. 2 авг. 1798, въ Москвѣ, † 28 іюня 1800, въ Москвѣ; схоронена тамъ же, на Лазаревскомъ кладбищѣ. **148—3**

168. **Княжна Варвара Сергѣевна**, род. 4 октября 1799, въ Москвѣ, † 27 апрѣля 1881, въ Спб., схоронена на Митрофаньевскомъ кладбищѣ. **148—3**

169. **Княжна Софья Сергѣевна**, род. 26 декабря 1800, въ Москвѣ † весною 1814, въ Москвѣ, гдѣ погребена на Лазаревскомъ кладбищѣ. **148—3**

217. **Князь Сергѣй Сергѣевичъ**, отставной генералъ-лейтенантъ артиллеріи, инспекторъ оружейныхъ заводовъ (до 1858), кавал. Св. Станислава 1 степ., Св. Анны 1 степени, Бѣлаго Орла и Св. Георгія 4 ст. (за 25 лѣтъ—17 декабря 1844); род. 10 іюня 1805, въ Москвѣ † 1-го ноября 1868, въ Спб., схороненъ на Митрофаньевскомъ кладбищѣ; жен. съ сентября 1843, на княжнѣ Александрѣ Петровнѣ Шаховской (169), род. 1806 † въ маѣ 1871, въ с. Князевкѣ, пензенской губ., гдѣ и схоронена (1 сынъ и дочь). **148—3**

218. **Князь Александръ Сергѣевичъ**, генералъ-маіоръ артиллеріи при кавказской арміи (1854), въ отставкѣ—генералъ-лейтенантъ, кав. Св. Георгія 4 степ. (за 25 л.—1 февр. 1852); род. 3 ноября 1806, въ Москвѣ, † 10 окт. 1885, въ С.-Петербургѣ, схороненъ на Митрофаньевскомъ кладбищѣ въ С.-Петербургѣ; съ 1840-го года, жен. на Вѣрѣ Владиміровнѣ Каблуковой (170), род. 1819 † 12 апр. 1879, въ клиникѣ душевно-больныхъ, на станціи Удѣльной, близь Лѣснаго, подъ Спб. (бракъ бездѣтный); схоронена на Смоленскомъ кладбищѣ. **148—3**

219. **Князь Николай Сергѣевичъ**, генералъ отъ инфантеріи генеральнаго штаба (въ отставкѣ—съ 19 декабря 1880), членъ военно-ученаго комитета, кав. Св. Георгія 4 степ. **148—3**

Digitized by Google

(за 25 л.—26 нояб. 1850), Св. Анны 1 степ. (1867) и Бѣлаго Орла (1874), директоръ училища правовѣдѣнія (1848) профессоръ николаевской академіи генеральнаго штаба (военный писатель), въ настоящее время (окт. 1891), старшій представитель рода князей Голицыныхъ, и по чину, и по лѣтамъ (doyen d'âge); род. 16 іюня 1809, въ Москвѣ; съ 21 января 1840, въ Спб., жен. на Александрѣ Михайловнѣ Григорьевой (171), род. 27 января 1813 † 16 октября 1878, въ Спб. и схоронена на Митрофаньевскомъ кладбищѣ (3 сына и 2 дочери).

170. **Княжна Елисавета Сергѣевна—младшая**, род. 16 декабря 1811 въ Москвѣ † 20 марта 1842, въ Спб. и схоронена на Митрофаньевскомъ кладбищѣ. **148**—3

220. Князь Александръ Алексѣевичъ, род. 17 ноября 1780 † (?); жен. на Варварѣ Васильевнѣ Нелидовой (172), род. и † (?) (бракъ бездѣтный). **149**—3

221. Князь Павелъ Алексѣевичъ, дѣйств. ст. сов. (1830), камергеръ (24 февр. 1824), род. 8 декабря 1782 † 1848; съ 1 октября 1811, въ Спб., жен. на Варварѣ Сергѣевнѣ Кагульской [1]), „La princesse Babet“ (173); род. 1794, въ Спб. † 29 августа 1875, въ селѣ Братцовѣ (Троицкомъ-Кайнарджи), подъ Москвою (5 сыновей и 4 дочери). **149**—3

222. Князь Владиміръ Алексѣевичъ, ротмистръ, род. 17 мая 1786 † ранѣе 1853. **149**—3

171. **Княжна Варвара Алексѣевна**, род. 1789 † (?); за Василіемъ Семеновичемъ Михайловымъ (110), род. и † (?). **149**—3

223. Князь Николай Михайловичъ, каммергеръ (1 янв. 1858), сенаторъ, оберъ-гофмейстеръ (4 апр. 1865), тайн. сов., генералъ-аудиторъ морскаго министерства (1853—1859); род. **154**—4

[1]) Одна изъ трехъ воспитанницъ графа С. П. Румянцева, носившихъ прежде фамилію «Сергѣевыхъ»; вторая была за Николаемъ Адріан. Дивовымъ, а третья за княземъ Петромъ Сергѣевичемъ Мещерскимъ его 1-й бракъ, (см. К. Бороздина: Опытъ историческаго родословія дворянъ Дивовыхъ; Спб., 1841. 8°, стр. 18).

Digitized by Google

8 ноября 1820, въ Спб. † 22 марта 1885, въ Спб.; съ 13 янв. 1849, въ Спб., жен. на фрейлинѣ, Маріѣ Сергѣевнѣ Сумароковой (174), род. 25 окт. 1830, въ Спб. (2 сына и 4 дочери).

224. Князь Левъ Михайловичъ, воспитанникъ пажескаго кор- **1854—4**
пуса (выпуска 1840), офицеръ егерскаго бородинскаго полка, потомъ штабсъ-ротмистръ кирасирскаго Ея Величества полка (по 12 февр. 1847), адъютантъ В. Кн. Михаила Павловича; род. 12 марта 1822, въ Спб. † 19 авг. 1848, въ Царскомъ Селѣ и схороненъ въ Сергіевской пустыни.

225. Князь Дмитрій Михайловичъ („Митридатъ"), лейбъ- **1854—4**
гвардіи коннаго полка ротмистръ, дѣйствит. статск. сов. (14 іюля 1878), кав. Св. Станислава 1 степени и почетный попечитель московской городской больницы; род. 12 дек. 1827, въ Москвѣ; съ 25 апрѣля 1856, въ Спб., жен. на фрейлинѣ Зенеидѣ Васильевнѣ Ладомірской (175), род. 5 мая 1832, въ Москвѣ (2 сына и 2 дочери).

172. **Княжна Марья Михайловна,** фрейлина, род. 9 мая **1854—4**
1829, въ Москвѣ, † 8 дек. 1883, въ Москвѣ, схоронена въ Новодѣвичьемъ монастырѣ; съ 18-го апрѣля 1854, въ Москвѣ, за Львомъ Николаевичемъ Волковымъ (111), род. (?) † 14-го апрѣля 1884, въ Москвѣ, и схороненъ въ Новодѣвичьемъ монастырѣ.

226. Князь Михаилъ Михайловичъ, полковникъ казачьихъ **1854—4**
войскъ, потомъ командующій 12-мъ конным полкомъ кубанскаго казачьяго войска (5 ноября 1862), генералъ-маіоръ (1888), род. 2 ноября 1830, въ Москвѣ, † 5 января 1890, въ Спб., схороненъ въ Новодѣвичьемъ монастырѣ, въ Спб.; съ 1866. жен. на Вѣрѣ Ѳедоровнѣ Гельцеръ (176), род. 1848 (2 сына и дочь).

173. **Княжна Софья Михайловна,** род. 6 іюня 1834, въ **1854—4**
Москвѣ; † 8 іюля 1854, схоронена въ церкви с. Никольскаго-Урюпина, звенигородскаго уѣзда.

Digitized by Google

227. **Князь Николай Андреевичъ**, воспитанникъ пажескаго кор- **155**—4
пуса (выпуска 1854 г.), кавалергардъ, отст. штабсъ-капитанъ нижегородскаго драгунскаго полка, состоявшій потомъ при нашей миссіи въ Римѣ, род. 1834 † 19 мая 1871, въ слободѣ Юнаковкѣ, сумскаго уѣзда, харьковской губ., гдѣ и схороненъ 22 мая; съ 1869, жен. на Софьѣ Ивановнѣ Зотовой, рожд. Бѣленицыной (177), род. 6 іюля 1834, разведенной супругѣ генерала отъ инфантеріи Павла Ивановича Зотова, героя послѣдней войны (род. 6 іюля 1824 † 1879) вышедшей третьимъ бракомъ за мужъ за NN Орлова.

174. **Княжна Александра Михайловна**, фрейлина, род. **156**—4
17 января 1823 † 4 (16) апрѣля 1884, во Флоренціи; за 1) княземъ Дмитріемъ Николаевичемъ Долгоруковымъ (112), род. 1 ноября 1815 † 1846 (убитъ на дуэли княземъ Яшвилемъ) и схороненъ въ гор. Ялтѣ, таврической губ.; 2) за наслѣдственнымъ ландмаршаломъ Королевства Ганноверскаго, графомъ Георгомъ фонъ-Мюнстеромъ, позднѣе (съ 26 іюля 1873) германскимъ посломъ въ Лондонѣ, а нынѣ (1891) въ Парижѣ; въ разводѣ съ 1867 (?) года (113).

175. **Княжна Леонилла Михайловна**, фрейлина, род. 1824, **156**—4
† 22 іюня (4 іюля) 1875, въ Вэвэ; съ октября 1856, за итальянскимъ графомъ NN Корніани (114), род. 1812 † 1876, въ Женевѣ.

176. **Княжна Елена Михайловна**, фрейлина, род. 16 февр. **156**—4
1831 † 15 (27) декабря 1885, въ Парижѣ; съ 21 янв. 1858, въ Венеціи, за полковникомъ княземъ Владиміромъ Васильевичемъ Голицынымъ (№ 306), род. 12 марта 1830, въ Спб. † 26 сентября 1886, въ г. Касимовѣ (115); схороненъ въ Александро-Невской Лаврѣ.

228. **Князь Борисъ Андреевичъ**, полковникъ кавалергардскаго **158**—4
полка, род. 17 мая 1828, въ г. Курскѣ, † 17 (29) апрѣля 1870, въ Висбаденѣ; схороненъ въ Сергіевской пустыни,

Digitized by Google

подъ Петербургомъ; съ 8 ноября 1854, въ селѣ Выксѣ, нижегородской губ., арзамасскаго уѣзда, жен. на графинѣ Неониллѣ (Идѣ) Ивановнѣ Кутайсовой (178), род. 27 окт. 1836 † 8 октября 1855 (въ родахъ), въ Спб. и схоронена въ семейномъ шепелевскомъ склепѣ, въ имѣніи Выксѣ (1 сынъ).

177. **Княжна Зенеида Александровна**, род. 22 окт. 1818, † 9 іюня 1845, въ имѣніи Гостилицахъ, петергофскаго уѣзда, схоронена въ Сергіевской пустыни, подъ Петербургомъ, рядомъ съ отцомъ; съ мая 1845, за камеръ-юнкеромъ, графомъ Константиномъ Карловичемъ Толь (116), род. 22 окт. 1817 † 13 февраля 1884, въ Крыму (его 1-й бракъ). **159**—4

229. Князь Александръ Николаевичъ—старшій, род. 22 апрѣля 1822, въ Парижѣ, † 18 мая 1823, въ Спб. и схороненъ въ Александро-Невской Лаврѣ (надгробная ему надпись сочинена Пушкинымъ). **160**—4

230. Князь Юрій Николаевичъ („Юрка“), колл. совѣтникъ, камергеръ (10 янв. 1854—въ чинѣ титулярнаго совѣтника), усманскій уѣздный, потомъ тамбовскій губернскій предводитель дворянства (съ 31 янв. 1852 по 5 янв. 1854), извѣстный меломанъ-композиторъ (писатель); род. 29 ноября 1823 [1]), въ Спб. † 2 сентября 1872, въ Спб. и схороненъ въ Александро-Невской Лаврѣ; съ 16 августа 1843, въ Харьковѣ, жен. на Екатеринѣ Николаевнѣ Бахметевой (179), род. 10 іюля 1822, въ селѣ Старые-Водолаги, валковскаго уѣзда, харьковской губерніи, † 10 ноября 1889, въ с. Николаевкѣ, пензенской губерніи, чембарскаго уѣзда, схоронена въ селѣ Лепяги, пензенскаго уѣзда (2 сына и 3 дочери). **160**—4

178. **Княжна Анна Николаевна—старшая**, род. 1825 † 1826 **160**—4

179. — **Анна Николаевна—младшая**, род. 1830, въ **160**—4

[1]) Въ метрическихъ книгахъ Казанскаго собора, ошибочно записанъ родившимся—30 декабря.

Digitized by Google

с. Богородскомъ, ново-оскольскаго уѣзда, курской губ., † 1832, въ Тамбовѣ, гдѣ и схоронена.

231. **Князь Александръ Николаевичъ—младшій**, род. 5 іюня 1831 † 1834, въ с. Гостилицахъ, петергофскаго уѣзда, гдѣ и схороненъ. **160**—4

232. **Князь Борисъ Николаевичъ**, первый кандидатъ математическаго факультета харьковскаго университета (1854), офицеръ генеральнаго штаба, полковникъ кавалергардскаго полка, потомъ статскій сов., предводитель дворянства ново-оскольскаго уѣзда, курской губ. (1875—1881); род. 21 ноября 1833, въ с. Богородскомъ, ново-оскольскаго уѣзда, курской губерніи, † 23 ноября 1888, въ селѣ Петровскомъ, тимскаго уѣзда, схороненъ въ с. Красная-Долина, того же уѣзда; жен. съ 8 января 1858, въ Спб., на Маріѣ Григорьевнѣ Кушелевой (180), род. 1841 (1 сынъ); въ разводѣ съ 30 марта 1870 года (во 2-мъ бракѣ, за секретаремъ итальянскаго посольства въ Спб., маркизомъ Людовикомъ Инкѳнтри, † 1880, во Флоренціи). **160**—4

233. **Князь Николай Николаевичъ**, дѣйств. статскій совѣтникъ (28 марта 1882), подольскій вице-губернаторъ (съ 14 января 1872 по 18 сентября 1875), авторъ предлагаемаго труда; род. 21 апрѣля 1836, въ слободѣ Михайловкѣ, ново-оскольскаго уѣзда, курской губерніи; съ 26 января 1869, въ Дрезденѣ, жен. на княжнѣ Евгеніи Александровнѣ Голицыной (181), пестероюродной своей племянницѣ (№ *217*),—инспектрисѣ воспитательнаго общества благородныхъ дѣвицъ (Смольный), въ С.-Петербургѣ (съ 20-го іюня 1888); род. 24 апрѣля 1852, въ г. Калишѣ (2 сына и дочь). **160**—4

234. **Князь Антонъ Петровичъ**, род. 9 марта 1818, въ Кіевѣ, † въ апрѣлѣ 1883, въ Парижѣ (католикъ), гдѣ и схороненъ; жен. съ 1843, на графинѣ Аделаидѣ Ивановнѣ де-Моранжи (Adélaïde-Marie-Angèle de Morangiès), род. 1818 (182). **161**—4

Digitized by Google

180. **Княжна Марья Петровна** (католичка отъ рожденія), род. 4 апр. 1820, † 1 (13) октября 1890, въ Версали, гдѣ и схоронена; съ 21 окт. 1840, въ Парижѣ, за графомъ Фердинандомъ де-Бертье (Bertier de Sauvigny), род. 1813 (117). **161**—4

235. Князь Августинъ Петровичъ (католикъ и писатель), род. 23 мая 1823, въ Спб. † 5 (17) ноября 1875, въ Парижѣ, схороненъ въ имѣніи Chataing, въ Овернѣ, въ церкви St.-Sulpice-Lozière; съ іюня 1844, жен. въ замкѣ Шэнонсо (Chenonceaux, en Touraine), на графинѣ Елисаветѣ (Louise) Казиміровнѣ де-Ла-Рошъ-Эймонъ (de La Roche-Aymon), род. 1825 † 21 марта 1885, въ Спб. (183), гдѣ и схоронена на католическомъ кладбищѣ (4 сына и дочь). **161**—4

236. Князь Петръ Петровичъ, отставной поручикъ кабардинскаго полка, род. 25 іюня 1827, въ с. Столбовѣ, гжатскаго уѣзда; жен.: 1) съ 30 апрѣля 1850, въ Спб., на Юліѣ Александровнѣ Чертковой (184), род. 12 января 1827 † 30 октября (11 ноября) 1864, въ Парижѣ, схоронена на кладбищѣ Montmartre (2 сына и дочь); 2) съ 21 іюля 1871, въ Москвѣ, на Натальѣ Александровнѣ Казаковой (185), род. 1 ноября 1850 † 21 февр. 1875, въ Москвѣ, схоронена на кладбищѣ Алексѣевскаго монастыря. **161**—4

181. **Княжна Александра Петровна** (католичка), род. 1 іюля 1830; 1) съ 1847-го года, въ Москвѣ, за ротмистромъ, графомъ Арсеніемъ Ѳедоровичемъ Мошинскимъ (118), род. (?) † 1868, въ городѣ Каннъ (въ Южной Франціи), гдѣ и схороненъ; 2) съ мая 1868, въ Смоленскѣ, за Артуромъ Ѳедоровичемъ Ячевскимъ (119), род. 1835. **161**—4

182. **Княжна Лидія Алексѣевна**, род. 1827 † 1844. . . . **165**—4

237. Князь Левъ Алексѣевичъ, ротмистръ лейбъ-гвардіи гусарскаго полка (1863), адъютантъ начальника главнаго штаба (1864), род. 4 декабря 1829. въ Москвѣ; съ 15 іюня **165**—4

Digitized by Google

1856, въ г. Павловскѣ, жен. на княжнѣ Надеждѣ Николаевнѣ Енгалычевой (186), род. 1837 (2 сына и 4 дочери).

238. **Князь Владиміръ Алексѣевичъ**, род. 1832, въ Москвѣ, † 1837, въ Москвѣ и схороненъ на Дорогомиловскомъ кладбищѣ. **165**—4

239. **Князь Павелъ Алексѣевичъ**, бывшій секретарь нашей миссіи въ Брюсселѣ, дѣйств. статск. сов., гофмейстеръ двора Е. И. В. (21 апр. 1891), род. 15 іюня 1833, въ Москвѣ; съ 28 апрѣля 1857, въ Спб., жен. на графинѣ Маріѣ Александровнѣ Борхъ (187), гофмейстеринѣ двора Е. И. В. Великой Княгини Елисаветы Ѳедоровны (18 апр. 1887), род. 23 ноября 1837, въ Спб. **165**—4

183. **Княжна Ольга Алексѣевна**, род. 16 сент. 1838; съ 28 апр. (10 мая) 1861, въ Парижѣ, за бельгійскимъ графомъ Раймундомъ Корнэ-де-Грэ (Cornet de Grey d'Elsins), род. 1839 (120). **165**—4

240. **Князь Сергѣй Михайловичъ**, отст. гвардіи полковникъ (1873), дѣйствит. статск. совѣтн., почетный попечитель и главный директоръ московской голицынской больницы (13 сент. 1873); род. 5 (17) іюля 1843, въ Парижѣ; жен. 1) съ 1866 года, въ Москвѣ, на Александрѣ Іосифовнѣ Гладковой (188), род. 1841 (2 сына и 3 дочери), въ разводѣ съ 1882-го года; 2) съ 1883, въ Спб., на Елисаветѣ Владиміровнѣ Никитиной (189), род. 1857. **165**—4

КОЛѢНО XII

(Отъ Гедимина, колѣно XIX-е)

241. **Князь Михаилъ Андреевичъ**, отставной ротмистръ гусарскаго полка, род. 5 окт. 1802 † 5 марта 1851, схороненъ въ имѣніи своемъ, с. Троицкомъ, кашинскаго уѣзда, тверской губерніи (холостъ). **168**—1

Digitized by Google

184. **Княжна Елисавета Андреевна,** род. 23 ноября 1805 † 1828 [1]) (въ родахъ), схоронена въ Покровскомъ монастырѣ, въ Москвѣ; за гвардіи штабсъ-ротмистромъ Михаиломъ Ильичемъ Дурново (121), род. и † (?). **168—1**

242. Князь Ѳедоръ Андреевичъ, штабсъ-ротмистръ гусарскаго полка (1852), коллежскій ассесоръ (1856), почетный попечитель владимірской гимназіи (съ 8 апрѣля 1851 до 1853 года) и александровскій (владимірской губ.) предводитель дворянства въ теченіи четырехъ трехлѣтій (1836—1848); род. 10 декабря 1806 † 18 мая 1869; схороненъ въ селѣ Замытьѣ, тверской губ., бѣжецкаго уѣзда; съ января 1827, жен. на Аделаидѣ Петровнѣ Загряжской (190), род. 27 декабря 1805 † позднѣе 1861, въ Баденъ-Баденѣ, гдѣ и схоронена (3 сына и 3 дочери). **168—1**

185. **Княжна Марья Андреевна,** род. 26 октября 1808 † 8 ноября 1856, схоронена въ Москвѣ, въ Покровскомъ монастырѣ; съ 11 іюня 1828, за гвардіи штабсъ-капитаномъ, потомъ коллежск. сов., почетнымъ смотрит. ростовскихъ училищъ (ярославской губ.), Александромъ Михайловичемъ Булатовымъ (122), род. 1801 † 6 дек. 1874, схороненъ въ с. Краснораменьѣ, ростовскаго уѣзда. **168—1**

243. Князь Павелъ Васильевичъ [2]), корнетъ сумскаго гусарскаго полка (1829); род. 14 мая 1809, въ Москвѣ, † 1840. **169—1**

186. **Княжна Анна Васильевна,** род. и † (?); за полковникомъ преображенскаго полка, княземъ Николаемъ Петровичемъ Гагаринымъ (123), род. и † (?). **169—1**

187. **Княжна Софья Васильевна,** род. (?) † 1844; за полковникомъ Василіемъ Сергѣевичемъ Мухановымъ (124), род. и † (?). **169—1**

---

[1]) У Эрмерина: Annuaire, стр. 123,—значится этотъ годъ кончины.

[2]) По другимъ источникамъ—*Владиміръ*. Имя Павелъ взято нами изъ метрическаго его свидѣтельства (дѣло Деп—та Герольдіи о княжескомъ родѣ Голицыныхъ).

Digitized by Google

244. Князь Николай Сергѣевичъ, статск. сов. (1836), каммер- **170**—3
геръ, кав. орд. Св. Іоанна Іерусалимскаго; род. 10 іюля 1800, въ Москвѣ, † 28 января 1850, въ Москвѣ; съ 13 апрѣля 1827, жен. на Аннѣ Петровнѣ Воейковой (191), род. и † (?) (3 сына и 4 дочери).

245. Князь Степанъ Михайловичъ, род. и † (?), холостъ. . . **171**—3

188. **Княжна Софья Михайловна**, род. 10 октября 1788 **171**—3
† 1793, схоронена рядомъ съ матерью, въ Толгскомъ монастырѣ, надъ Волгою, ярославской губерніи, на Урусовскомъ кладбищѣ.

246. Князь Николай Михайловичъ, род. 1790 † 26 августа **171**—3
1812 (убитъ подъ Бородинымъ).

247. Князь Александръ Михайловичъ („Серебрянный"), **171**—3
одно время бывшій католикомъ, дѣйствит. ст. сов., каммергеръ, почтъ-директоръ въ Царствѣ Польскомъ (въ 1840-хъ годахъ); род. 1798 † 1858, въ Варшавѣ, схороненъ въ Даниловомъ монастырѣ, въ Москвѣ.

248. Князь Валеріанъ Михайловичъ, декабристъ (лишенный **171**—3
княжескаго достоинства—съ 10 іюля 1826 по 26 августа 1856 года), рядовой отдѣльнаго кавказскаго корпуса (9 февр. 1829), прапорщикъ (31 мая 1837), коллежскій регистраторъ (28 окт. 1856), уволенъ отъ службы съ прежнимъ чиномъ прапорщика (24 февр. 1857); род. 28 сент. 1803, въ Ярославлѣ, † 8 окт. 1859, въ имѣніи Мàтокса, шлиссельбургскаго уѣзда, схороненъ въ московскомъ Даниловомъ монастырѣ; жен. съ 23 янв. 1843, въ Москвѣ, на княжнѣ Дарьѣ Андреевнѣ Ухтомской (192), род. 19 марта 1824 † 24 декабря 1871, въ Спб.; схоронена въ московскомъ Даниловомъ монастырѣ (сынъ и дочь).

249. Князь Леонидъ Михайловичъ, воспитанникъ пажескаго **171**—3
корпуса (выпуска 1825), дѣйств. статск. сов., каммергеръ; род. 15 февраля 1806, въ имѣніи Карàбаха, подъ Ярославлемъ, † 23 февр. 1860, въ Москвѣ и схороненъ въ Донскомъ монастырѣ; жен. съ 31 января 1838, на Ан-

Digitized by Google

нѣ Матвѣевнѣ Толстой (193), род. 9 янв. 1809, въ Спб. (3 дочери).

189. **Княжна Екатерина Михайловна**, фрейлина (1826), род. 29 сент. 1808 † 9 дек. 1882, въ Спб. и схоронена въ Ново-Дѣвичьемъ монастырѣ; съ 15 апрѣля 1827, за егермейстеромъ, смоленскимъ уѣзднымъ предводителемъ дворянства, тайн. сов., членомъ консультаціи при министрѣ юстиціи, графомъ Львомъ Григорьевичемъ Салтыковымъ (125), род. 13 февр. 1802 † 18 янв. 1857, въ имѣніи своемъ, могилевской губ., мстиславскаго уѣзда, мѣстечкѣ Хисловичи, гдѣ и схороненъ. **173**—3

250. **Князь Алексѣй Сергѣевичъ**, поручикъ арміи (1808), род. 1783 † 26 іюня 1848; жен. на Натальѣ Петровнѣ Лачиновой (194), род. въ іюнѣ 1789 † позднѣе 1832 (2 сына). **173**—3

251. **Князь Иванъ Сергѣевичъ**, генералъ-маіоръ, род. 1784 † ранѣе 1853 (холостъ). **173**—3

190. **Княжна Анна Сергѣевна**, род. 1785 † 1829 . . . **173**—3

191. — **Софья Сергѣевна**, род. 1788 † въ дек. 1850. **173**—3

192. — **Варвара Сергѣевна**, род. 1790 † (?), за поручикомъ княземъ Алексѣемъ (Николаемъ ?) Николаевичемъ Оболенскимъ (126), род. и † (?). **173**—3

193. **Княжна Екатерина Сергѣевна**, род. 1791 † (?). . . **173**—3

252. **Князь Николай Сергѣевичъ**, поручикъ, род. 17 августа 1792 † 1833, холостымъ. **173**—3

194. **Княжна Марья Сергѣевна**, род. 1793 † (?); за отставнымъ поручикомъ Сергѣемъ Владиміровичемъ Михалковымъ (127), род. и † (?). **173**—3

195. **Княжна Елисавета Сергѣевна**, род. 1794 † (?); за подполковникомъ Андреемъ Николаевичемъ Юрьевымъ (128), род. и † (?). **173**—3

196. **Княжна Наталья Сергѣевна**, род. 1795 † 21 декабря 1845. **173**—3

197. **Княжна Марья Борисовна**, род. 1789 † 1832; за Алексѣемъ Петровичемъ Скуратовымъ (129), род. и † (?). **174**—3

Digitized by Google

253. **Князь Алексѣй Борисовичъ**, корнетъ, род. 1790, въ с. Ломцахъ, новосильскаго уѣзда; убитъ 2 іюля 1807, подъ Фридландомъ. 174—3

254. **Князь Александръ Борисовичъ**, подпоручикъ преображ. полка (18 ноября 1816), род. 1793 † 1863, схороненъ въ с. Красномъ, новосильскаго уѣзда, тульской губ.; жен. на Татьянѣ Степановнѣ Казакòвой (195), род. и † (?) (1 дочь). 174—3

255. **Князь Павелъ Борисовичъ**, штабсъ-капитанъ преображенскаго полка (1827), потомъ камеръ-юнкеръ; род. 18 іюня 1795, въ с. Ломцахъ, † 4 іюня 1879, въ Москвѣ, схороненъ въ Донскомъ монастырѣ; жен. съ 1834, въ Спб., на Александрѣ Павловнѣ Озеровой (196), род. 18 мая 1801 † 17 апр. 1872, схоронена въ Донскомъ монастырѣ (3 дочери). 174—3

198. **Княжна Екатерина Борисовна**, род. 1799 † 1879, схоронена въ селѣ Таракановкѣ, тамбовской губ.; за штабсъ-капитаномъ гвардіи, Павломъ Петровичемъ Скуратовымъ (130), род. и † (?). 174—3

256. **Князь Николай Борисовичъ**, гвардіи подпоручикъ (1824), потомъ коллежскій совѣтникъ, предводитель дворянства новосильскаго уѣзда; род. 1802 † 27 декабря 1876, схороненъ въ с. Ломцахъ, новосильскаго уѣзда; жен.: 1) на N N Флуки, гречанкѣ (197), род. и † (?), схоронена въ с. Ломцахъ, новосильскаго уѣзда; 2) на Юліѣ (Іуліаніи) Ѳедоровнѣ Сомовой (198), род. 1810 † 1850, схоронена въ селѣ Ломцахъ (2 сына и дочь). 174—3

257. **Князь Дмитрій Борисовичъ**, отставной прапорщикъ (1827), род. 21 сент. 1803, въ с. Ломцахъ, новосильскаго уѣзда, тульской губ., † 14 сент. 1864, въ селѣ Владимірскомъ, смоленской губ., дорогобужскаго уѣзда и схороненъ въ Болдинскомъ монастырѣ, дорогобужскаго уѣзда; жен. съ 21 іюля 1846, въ Спб., на Софьѣ Николаевнѣ Пущиной (199), начальницѣ Елисаветинскаго Училища (1863— 174—3

Digitized by Google

1876), род. 21 янв. 1827, въ Варшавѣ, † 16 іюля 1876, въ Спб. (3 сына и 2 дочери); схоронена въ Сергіевской пустыни подъ Спб.

258. **Князь Александръ Яковлевичъ**, полковникъ, род. 15 іюля 1785 † 8 сент. 1813, въ гор. Лаонѣ, во Франціи, отъ ранъ. 176—3

199. **Княжна Варвара Яковлевна**, род. 6 ноября 1786 † (?); за генералъ-маіоромъ графомъ Кирилломъ Ивановичемъ Гудовичъ (131), род. 18 іюля 1777 † 4 дек. 1856.

259. **Князь Николай Яковлевичъ**, генералъ-лейтенантъ (при отставкѣ—25 января 1836), командующій гвардейскою кирасирскою дивизіею, кав. Св. Георгія 4 степ. (18 дек. 1830); род. 5 сент. 1788, въ Москвѣ † 18 января 1850, въ Москвѣ; съ 1829, въ Спб., жен. на (пятероюродной сестрѣ) княжнѣ Вѣрѣ Дмитріевнѣ Голицыной (*№ 204*), род. 5 іюля 1801 † (убита) 7 апрѣля 1850, въ Москвѣ (200); оба схоронены въ Донскомъ монастырѣ (1 сынъ). 176—3

260. **Князь Григорій Яковлевичъ**, гвардіи ротмистръ (17 дек. 1815), род. 12 декабря 1789 † 1821, схороненъ въ Донскомъ монастырѣ; жен. на [1]) Александрѣ Николаевнѣ Левашевой (201), род. и † (?); была во 2-мъ бракѣ, за командиромъ иркутскаго гусарскаго полка, Николаемъ Ѳедоровичемъ Левашовымъ, род. 15 сент. 1797 † 1832 (2 сына и дочь). 176—3

261. **Князь Петръ Яковлевичъ**, сотникъ милиціи (1807), маіоръ нарвскаго драгунскаго полка, род. 14 мая 1791 † (?); холостъ. 176—3

262. **Князь Сергѣй Яковлевичъ**, дѣйств. ст. сов. (15 іюля 1830), дѣйств. каммергеръ, род. 28 окт. 1792 † (внезапно) 21 дек. 1859, въ Спб. и схороненъ на Лазаревскомъ кладбищѣ Александро-Невской Лавры [2]); жен.: 1) съ 1818, 176—3

---

[1]) «Родослови. Сборн.» Руммеля, ч. 1, стр. 534.

[2]) Саитовъ, стр. 37.

Digitized by Google

на графинѣ Варварѣ Аркадьевнѣ Морковой (202), род. 3 апр. 1802 † 6 февр. 1835 (1 сынъ), схоронена тамъ же [1]); 2) съ 1841, въ селѣ Войтовцахъ, летичевскаго уѣзда, подольской губ., на Олимпіи Густавовнѣ (въ православіи, съ 1861—Олимпіадѣ Евстафьевнѣ) Клингенбергъ (203), род. 1820 † въ декабрѣ 1861, въ Спб. (2 сына и 2 дочери), схоронена въ Александро-Невской Лаврѣ.

200. **Княжна Наталья Яковлевна—старшая**, род. 17 іюля 1794 † въ дѣтствѣ. **176**—3

201. **Княжна Наталья Яковлевна—младшая**, род. 28 мая 1796 † внезапно 1851; съ 1820, за отставнымъ гвардіи прапорщикомъ Петромъ Егоровичемъ Фаминцынымъ (132), род. 1774 † послѣ 1829. **176**—3

263. Князь Василій Яковлевичъ, род. 3 февраля 1799 † малолѣтнимъ. **176**—3

202. **Княжна Елисавета Яковлевна**, род. 5 окт. 1802 † 7 сент. 1838; за ротмистромъ лейбъ-гвардіи гусарскаго полка Алексѣемъ Ѳедоровичемъ Рахмановымъ (133), род. и † (?). **176**—3

264. Князь Григорій Петровичъ, отставной штабсъ-ротмистръ, (31 дек. 1837), покровскій (владимірской губ.) предводитель дворянства (1842—1846); род. 12 ноября 1805, въ мѣстечкѣ Нѣшавкѣ, динабургскаго уѣзда, † 12 сент. 1865, схороненъ на кладбищѣ Алексѣевскаго женскаго монастыря, въ Москвѣ. **178**—3

203. **Княжна Надежда Дмитріевна**, род. 1793 † 1828; за штабсъ-ротмистромъ Александромъ Ѳедоровичемъ Зубовымъ (134), род. и † (?). **180**—3

204. **Княжна Вѣра Дмитріевна**, род. 5 іюля 1801 † (убита) 7 апр. 1850, въ Москвѣ; съ 1829, въ Спб., за пятероюроднымъ братомъ, ген.-лейтенантомъ, княземъ Николаемъ **180**—3

---

[1]) Тамъ же, стр. 35, рядомъ съ отцомъ.

Digitized by Google

Яковлевичемъ Голицынымъ (№ 259), род. 5 сентября 1788 † 18 января 1850, въ Москвѣ; оба схоронены въ Донскомъ монастырѣ (135).

205. **Княжна Марья Дмитріевна**, род. 1802 † (?); за пол- **180**—3
ковникомъ княземъ Александромъ Ивановичемъ Ухтомскимъ (136), род. и † (?).

265. Князь Василій Дмитріевичъ, губернскій секретарь, род. **180**—3
1804 † 1827.

206. **Княжна Екатерина Дмитріевна**, род. 1802 † 1881, **188**—3
въ Спб.; за оберъ-шенкомъ, д. тайн. сов. княземъ Николаемъ Васильевичемъ Долгоруковымъ (137), род. 7 окт. 1789 † 1865.

207. **Княжна Наталья Дмитріевна**, статсъ-дама и оберъ- **188**—3
гофмейстерина Ея Имп. Величества, род. 1804 † 17 февр. 1880, въ Спб.; (ранѣе 1819 г.) за генералъ-адъютантомъ, оберъ-прокуроромъ Свят. Сѵнода, графомъ Николаемъ Александровичемъ Протасовымъ (138), род. 27 дек. 1798 † 16 янв. 1855, въ Спб.; оба схоронены въ Донскомъ монастырѣ, въ Москвѣ.

266. Свѣтлѣйшій князь Владиміръ Дмитріевичъ, флигель- **188**—3
адъютантъ (6 апрѣля 1844), генералъ-адъютантъ (25 марта 1864), генералъ отъ кавалеріи, оберъ-шталмейстеръ (1877), кавал. Св. Александра Невскаго съ алмазами (1874); род. 30 сент. 1815, въ Спб., † 21 февраля 1888, въ Спб. и схороненъ (25 февр.) въ Благовѣщенской церкви (конной гвардіи); съ 1857, жен. въ Спб., на фрейлинѣ Маріѣ Михайловнѣ Пашковой (204), кавалерств. дамѣ орд. Св. Екатерины, род. 1834 (1 дочь).

267. Свѣтлѣйшій князь Борисъ Дмитріевичъ, генералъ-адъю- **188**—3
тантъ (20 апр. 1869), генералъ-лейтенантъ, членъ редакціонныхъ коммисій (1859); род. 17 мая 1819, въ Спб., † 10 дек. 1878, въ Парижѣ, схороненъ на Лазаревскомъ кладбищѣ, въ усыпальницѣ Левашовыхъ; съ 2 октября 1846, въ Спб., жен. на фрейлинѣ графинѣ Екатеринѣ

Digitized by Google

Васильевнѣ Левашовой (205), род. 9 сент. 1826, въ Спб. † 24 іюня 1853, въ Царскомъ-Селѣ, схоронена въ усыпальницѣ Левашовыхъ (1 сынъ и 2 дочери) на Лазаревскомъ кладбищѣ Александро-Невской Лавры.

208. **Княжна Варвара Григорьевна**, фрейлина (1822), род. 1802 † 1873, въ Одессѣ; съ 1822, за полковникомъ лейбъ-гусарскаго полка, виконтомъ Эдуардомъ Октавіевичемъ де-Шуазёль-Гуфье (de Choiseul-Gouffier), род. 1802 † въ 1830-хъ годахъ (139). **190**—3

268. **Князь Сергѣй Григорьевичъ** („Фирсъ"), отставной штабсъ-капитанъ артиллеріи (меломанъ и писатель); род. 22 іюля 1803, въ Ригѣ, † 19 ноября 1868, въ имѣніи Стара-Весь, сѣдлецкой губерніи, схороненъ въ селѣ Зубриловкѣ, балашовскаго уѣзда; жен. съ 1837, въ гор. Люблинѣ, на фрейлинѣ, графинѣ Маріѣ Ивановнѣ Езерской (206), род. 28 февр. 1819 † 30 декабря 1881 (11 января 1882), въ Ниццѣ, гдѣ и схоронена (3 сына и 3 дочери). **190**—3

269. **Князь Левъ Григорьевичъ**, отставной поручикъ гвардейской конной артиллеріи (1827), писатель и композиторъ; род. 4 сентября 1804 † 2 января 1871, въ имѣніи Дубровѣ, калужской губ., жиздринскаго уѣзда, схороненъ въ имѣніи Зубриловкѣ, балашовскаго уѣзда; съ 1834, жен. на Аннѣ Дмитріевнѣ Шепелевой (207), род. 2 февр. 1813 (1 сынъ и 1 дочь). **190**—3

270. **Князь Михаилъ Григорьевичъ**, отст. губернскій секретарь (писатель); род. 31 мая 1808 † 19 (31) декабря 1868, въ Варшавѣ, схороненъ въ селѣ Зубриловкѣ, балашовскаго уѣзда. **190**—3

271. **Князь Григорій Григорьевичъ**, маіоръ, род. 23 окт. 1809 † 7 іюля 1853, въ с. Казацкомъ, чигиринскаго уѣзда, кіевской губ., схороненъ въ с. Лозоватомъ, того-же уѣзда; жен. на Елисаветѣ Ивановнѣ Жевановой (208), род. 12 окт. 1818 † 15 янв. 1860, въ Висбаденѣ (2 дочери). **190**—3

Digitized by Google

272. **Князь Дмитрій Григорьевичъ**, отставной ротмистръ, род. 9 іюля 1812, въ Пензѣ, † 1873, въ Ялтѣ, схороненъ въ Аутской греческой церкви, близъ Ялты; жен. съ 1834, въ Харьковѣ, на графинѣ Маріи Ивановнѣ Платовой (209), род. 1816 (бракъ бездѣтный); во 2-мъ бракѣ, съ 1879, за каммеръ-юнкеромъ, ялтинскимъ городскимъ головою, барономъ Андреемъ Львовичемъ Ниль-фонъ-Врангелемъ, род. (?). **190**—3

209. **Княжна Наталья Григорьевна**, род. 1816 † 17 іюня 1874, въ Рыбной Слободѣ, казанской губ., лаишевскаго уѣзда; съ 19 мая 1835, за каммергеромъ, ст. сов., ярославскимъ вице-губернаторомъ (съ 26 мая 1843 по 18 іюля 1848), Иваномъ Михайловичемъ Донауровымъ (140), род. 3 февраля 1806 † 20-го іюля 1849, въ Спб.; оба схоронены на Волковомъ кладбищѣ. **190**—3

273. **Князь Николай Григорьевичъ**, отст. поручикъ лейбъ-гв. конной артиллеріи (съ 1840), род. 24 ноября 1817 † 1855, въ Варшавѣ, схороненъ (1869) въ имѣніи Зубриловкѣ, балашовскаго уѣзда, саратовской губ. **190**—3

274. **Князь Ѳедоръ Григорьевичъ**, дѣйств. статск. сов. (30 авг. 1869), каммергеръ (26 окт. 1869), харьковскій уѣздный, потомъ губернскій предводитель дворянства (меломанъ); род. 1 мая 1819 † 9 дек. 1887, въ Москвѣ, схороненъ въ Донскомъ монастырѣ; жен. 1) съ 1847, въ Харьковѣ, на Маріи Михайловнѣ Веселовской (210), род. 1829 † 2 февр. 1852, схоронена въ с. Должикѣ, харьковской губ. и уѣзда (3 сына и 2 дочери); 2) съ 30 янв. 1853, въ Харьковѣ, на Евдокіи Ивановнѣ Зарудной (211), род. 1832 (1 дочь). **190**—3

275. **Князь Александръ Ѳедоровичъ Голицынъ-Прозоровскій** (съ 10 ноября 1852), командиръ конно-гренадерскаго полка, флигель-адъютантъ (1 янв. 1843), Свиты Е. И. В. генералъ-маіоръ (7 августа 1849), генералъ-лейтенантъ (30 августа 1857), род. 20 января 1810, въ Спб.; жен. съ **191**—3

Digitized by Google

14 января 1848 года, въ Москвѣ, на фрейлинѣ Маріи Александровнѣ Львовой (212), род. 17 мая 1826, въ Спб. (3 дочери и 1 сынъ).

210. **Княжна Таисія Ѳедоровна,** род. 3 іюля 1811 † 9 марта 1812, схоронена въ с. Зубриловкѣ. **191**—3

276. **Князь Сергѣй Ѳедоровичъ,** отст. ротмистръ род. 7 августа 1812, въ Спб. † 21 сентября 1849 (застрѣлился нечаянно на охотѣ, въ с. Брасовѣ, орловской губ., у В. В. Апраксина) и схороненъ въ Москвѣ; жен. съ 1847, въ Москвѣ, на княжнѣ Ольгѣ Алексѣевнѣ Щербатовой (213), род. 1829 † 30 дек. 1879, въ Москвѣ. **191**—3

277. **Князь Михаилъ Ѳедоровичъ,** род. 6 сентября 1813, въ Москвѣ, † 8 авг. 1814, схороненъ въ с. Зубриловкѣ. **191**—3

211. **Княжна Юлія Ѳедоровна,** фрейлина, статсъ-дама, орд. Екатерины большого креста, оберъ-гофмейстерина двора Ея Имп. Вел. (1881); род. 1814, въ Спб. † 11 ноября 1881, схоронена въ селѣ Степановскомъ, тверской губ.; съ 1843, за тайн. совѣтникомъ гофмейстеромъ Великой Княгини Маріи Николаевны, кав. Бѣлаго Орла, княземъ Алексѣемъ Борисовичемъ Куракинымъ (141), род. 1809 † 20 дек. 1872, въ Спб., схороненъ въ селѣ Степановскомъ, тверской губерніи. **191**—3

278. **Князь Давидъ Ѳедоровичъ,** каммеръ-юнкеръ, надв. сов., состоялъ при русской миссіи въ Константинополѣ (1844); род. 12 января 1816, въ Спб., † 18 марта 1855 (утонулъ въ рѣкѣ Пронѣ, въ предѣлахъ тамбовской губ.) и схороненъ въ имѣніи Зубриловкѣ, балашовскаго уѣзда; жен. съ 8 іюля 1846, въ Спб., на Вѣрѣ Аркадьевнѣ Столыпиной (214), род. 10 ноября 1821 † 9 іюня 1853, въ Берлинѣ; схоронена въ с. Зубриловкѣ, балашовскаго уѣзда, вмѣстѣ съ мужемъ (бракъ бездѣтный). **191**—3

212. **Княжна Александра Ѳедоровна,** род. 23 мая 1817, въ Царскомъ Селѣ, † 30 іюля 1841, въ с. Зубриловкѣ, балашовскаго уѣзда, гдѣ и схоронена. **191**—3

Digitized by Google

279. **Князь Константинъ Ѳедоровичъ**, отст. ротмистръ (23 янв. 1848), ополченецъ 1855 г.; род. 5 сент. 1819, въ Спб. † 13 сент. 1884, въ Москвѣ; жен. на Маріѣ Осиповнѣ (Marie-Laure) Бланшàръ де-Ла-Бордери (Blanchard de la Borderie) (215); род. 1829, въ Бельгіи, близъ гор. Лимòжа, въ помѣстьѣ Ла-Бордери (3 сына). **19[illegible]—3**

280. **Князь Борисъ Ѳедоровичъ**, флигель-адъютантъ (25 янв. 1856), Свиты Е. И. В. генералъ-маіоръ (24 сент. 1861), генералъ-лейтенантъ (30 августа 1873), потомъ тайн. сов. и оберъ-егермейстеръ двора Его Имп. Вел. (1881), кав. Бѣлаго Орла; род. 24 августа 1821, въ г. Царскомъ-Селѣ. **19[illegible]—3**

213. **Княжна Александра Павловна**, род. 1819; за княземъ Василіемъ Александровичемъ Оболенскимъ (142), род. 1823 † въ январѣ 1888, въ имѣніи своемъ, могилевской губерніи. **196—3**

281. **Князь Василій Павловичъ**, род. 30 авг. 1821, въ с. Сосновкѣ, моршанскаго уѣзда; жен. съ 1859, въ Москвѣ, на графинѣ Любови Николаевнѣ Толстой (216), род. 27 окт. 1830 (1 сынъ). **196—3**

214. **Княжна Анна Павловна**, род. 1825 † (?) [1] . . . **196—3**

215. — **Юлія Павловна**, род. (?) † 8 дек. 1879, въ с. Кулевашевѣ, схоронена въ с. Сосновкѣ, моршанскаго уѣзда; за моршанскимъ почетнымъ гражданиномъ Павломъ Діомидовичемъ Прокунинымъ (143), род. (?) † 1879, схороненъ въ с. Сосновкѣ. **196—3**

216. **Княжна Татьяна Павловна**, род. 29 янв. 1837 [2] † 2 (14) января 1878, въ гор. Ялтѣ, схоронена въ Сергіевской пустыни, подъ Спб.; 1) съ 22 августа 1854, за Всеволодомъ Андреевичемъ Шиловскимъ (144), род. 17 мая 1820 † 3 окт. 1873, въ Спб.; 2) съ 4 мая 1874, въ Вѣнѣ, за Свиты Е. И. В. генералъ-маіоромъ (27 марта **196—3**

---

[1]) Вносится на основаніи документовъ Департамента Герольдіи.

[2]) Нѣсколько мѣсяцевъ послѣ кончины отца.

Digitized by Google

1866), потомъ генералъ-лейтенантомъ (30 августа 1876) и генераломъ отъ кавалеріи, нынѣ дѣйствит. тайнымъ сов. и почетнымъ опекуномъ с.-петерб. опекунскаго совѣта, княземъ Александромъ Николаевичемъ Манвеловымъ (145), род. 1829 (его 2-й бракъ).

282. **Князь Сергѣй Александровичъ**, дѣйств. ст. сов. (1 января 1891), каммеръ-юнкеръ (1870), первый секретарь посольства въ Парижѣ (1876—1880), воронежскій вице-губернаторъ (1890); съ 28 апрѣля 1874, жен. въ Спб., на Софьѣ Васильевнѣ Шлихтингъ (217), род. 23 мая 1845, въ Спб. **197**—3

283. **Князь Михаилъ Александровичъ**, каммеръ-пажъ (выпуска 1867 г.), полковникъ (30 августа 1889); род. 2 января 1849, въ г. Калишѣ; жен. съ 16 сентября 1873, въ г. Каменецъ-Подольскѣ, на Павлѣ Ивановнѣ Демидовой (218), род. 24 іюня 1856, въ м. Теофильполѣ, волынской губ.; въ разводѣ съ марта 1885 (съ 30 апрѣля 1886, въ Спб., во 2-мъ бракѣ, за полковникомъ л.-гв. уланскаго полка, Александромъ Степановичемъ Хрулевымъ, род. 1851). **197**—3

217. **Княжна Евгенія Александровна**, инспектриса Смольнаго института, въ Спб. (20 іюня 1888); род. 24 апр. 1852, въ городѣ Калишѣ; съ 26 января 1869, въ гор. Дрезденѣ, за дѣйств. статск. сов., княземъ Николаемъ Николаевичемъ Голицынымъ (№ 233), шестероюроднымъ своимъ дядею, род. 21 апрѣля 1836, въ слободѣ Михайловкѣ, ново-оскольскаго уѣзда, курской губ. (146). **197**—3

218. **Княжна Елисавета Александровна**, род. 15 іюля 1855, въ гор. Калишѣ; съ 15 іюля 1873, въ гор. Каменцѣ-Подольскомъ, за ст. сов. (1887) Николаемъ Николаевичемъ Деревицкимъ (147), род. 10 октября 1845, въ г. Орлѣ. **197**—3

219. **Княжна Надежда Владиміровна**, род. 3 марта 1822 † 25 февраля 1833 г. **199**—3

284. **Князь Сергѣй Владиміровичъ**, титулярный совѣтникъ (пи- **199**—3

сатель); род. 8 апрѣля 1823, въ Москвѣ, † 17 февраля 1879, въ Одессѣ, гдѣ и схороненъ въ общемъ склепѣ съ дядей своимъ, княземъ Василіемъ Сергѣевичемъ (№ 198); жен. съ 5 іюля 1870, въ Москвѣ, на Натальѣ Николаевнѣ Обрѣзковой (219), род. 20 іюня 1848, въ г. Харьковѣ (1 сынъ и 3 дочери).

285. **Князь Александръ Владиміровичъ**, полковникъ, род. 1 января 1825, въ гор. Ахтыркѣ, харьковской губ. † 21 іюня 1864, въ Москвѣ, схороненъ въ имѣніи своемъ, костромской губ., кинешемскаго уѣзда; жен. съ 1852, въ Москвѣ, на Маріѣ Ивановнѣ Похвисневой (220), род. 1836 (бракъ бездѣтный); во 2-мъ бракѣ, за капитаномъ 1-го ранга, Константиномъ Михайловичемъ Веригинымъ (женатымъ, въ первомъ бракѣ, на ея старшей сестрѣ). **199**—3

286. **Князь Владиміръ Владиміровичъ**, род. 26 іюня 1826, въ Москвѣ; раненъ въ Гойтинскомъ проходѣ, во время экспедиціи противъ горцевъ (19 мая) и † 20 мая 1844, въ крѣпости Грозной. **199**—3

287. **Князь Дмитрій Владиміровичъ—старшій**, род. 1828 † 1830. **199**—3

220. **Княжна Александра Владиміровна** („Сафира"), род. 3 февраля 1831, въ Москвѣ. **199**—3

288. **Князь Дмитрій Владиміровичъ—младшій**, род. (?), въ Москвѣ, † 1835, въ Москвѣ. **199**—3

289. **Князь Николай Николаевичъ**, коллежскій секретарь, ряд. 10 февр. 1824, въ Москвѣ, † (?), холостъ. **201**—3

221. **Княжна Марья Николаевна**, род. 8 сентября 1825, въ Пензѣ; съ 17 іюня 1844, за колл. сов. Николаемъ Алексѣевичемъ Протасовымъ (148), род. 24 октября 1817 † (?). **201**—3

222. **Княжна Варвара Николаевна**, род. 23 августа 1830, въ Москвѣ; за поручикомъ кирасирскаго полка Александромъ Павловичемъ Масловымъ (149), род. и † (?). **201**—3

Digitized by Google

290. **Князь Алексѣй Николаевичъ**, офицеръ ряжскаго пѣхотнаго полка (1852); род. 7 мая 1834, въ Москвѣ, † 1 сентября 1868; жен. съ ноября 1856, въ Москвѣ, на Софьѣ Лавровнѣ Измайловой (221), род. 1839, въ с. Княгининѣ, ковровскаго уѣзда, владимірской губ., † 24 авг. 1874, въ Москвѣ; оба схоронены на Ваганьковскомъ кладбищѣ, въ Москвѣ (1 дочь). **201**—3

291. **Князь Алексѣй Васильевичъ**, статскій совѣтн., камеръ-юнкеръ; род. 27 нояб. 1832 въ Спб.; съ 1858, въ Берлинѣ, жен. на свѣтлѣйшей княжнѣ Любови Александровнѣ Италійской, графинѣ Суворовой-Рымникской (222), род. 13 ноября 1831 † 9 окт. 1883; въ разводѣ съ 1861 г. (во 2-мъ бракѣ, съ 1864 года, за русскимъ военнымъ агентомъ въ Вѣнѣ, полковникомъ Владиміромъ Владиміровичемъ Молоствовымъ, † 1877, близъ Вѣны). **204**—3

292. **Князь Викторъ Васильевичъ**, ротмистръ лейбъ-гусарскаго полка, ахтырскій уѣздный предводитель дворянства (1869), дѣйств. статск. сов. (1878), въ должности шталмейстера (1876), помощникъ управляющаго дѣлами временнаго отдѣла министерства государственныхъ имуществъ по устройству государственныхъ крестьянъ, вице-инспекторъ корпуса лѣсничихъ (1877); род. 18 іюня 1835 † 1 авг. 1885, въ с. Славгородѣ, ахтырскаго уѣзда, гдѣ и схороненъ; съ 19 апр. 1859, въ Спб., жен. на фрейлинѣ, Елисаветѣ Николаевнѣ Анненковой (223), род. 2 февр. 1840, въ Спб. † 27 января 1886, въ Спб.; схоронена въ с. Славгородѣ, ахтырскаго уѣзда (1 сынъ и 3 дочери). **205**—3

293. **Князь Владиміръ Васильевичъ**, род. 26 сентября 1826, въ г. Саранскѣ, пензенской губ. † въ молодости (?). **206**—3

294. **Князь Борисъ Васильевичъ**, род. 13 іюля 1828, въ дер. Новоселкахъ, ардатовскаго уѣзда, нижегородской губ † (?). **206**—3

295. **Князь Василій Васильевичъ**, род. (?) † въ молодыхъ лѣтахъ. **206**—3

296. — **Евгеній Александровичъ**, флота капитанъ-лейте- **210**—3

Digitized by Google

нантъ и адъютантъ Вел. Кн. Константина Николаевича (писатель); род. 11 февр. 1822, въ Москвѣ, † 17 іюля 1854 (утонулъ близъ Кронштадта); схороненъ въ Сергіевской пустыни, подъ Петербургомъ.

223. **Княжна Александра Александровна**, род. 30 окт. 1823, въ Москвѣ; съ 12 мая 1857, въ Спб., за флигель-адъютантомъ (17 апрѣля 1862), потомъ Свиты Е. И. В. генералъ-маіоромъ (30 авг. 1875), Илларіономъ Николаевичемъ Толстымъ (150), род. 28 сент. 1832. **210—3**

297. **Князь Николай Михайловичъ**, род. 12 марта 1833, въ Спб. † 5 дек. 1836, въ Спб., схороненъ въ Александро-Невской Лаврѣ. **211—3**

298. **Князь Иванъ Михайловичъ**, пажъ (15 апрѣля 1849), тайн. сов., гофмейстеръ, состоящій при Особѣ Ея Имп. Вел. (съ 1883), почетный секретарь при орденѣ Св. Екатерины, кав. Бѣлаго Орла; род. 26 апрѣля 1835, въ Спб.; съ 28 мая 1861, въ Спб., жен. на княжнѣ Александрѣ Никитишнѣ Трубецкой (224), род. 13 марта 1840, въ Спб. † 13 апрѣля 1891, въ Ниццѣ; схоронена въ имѣніи Елисаветино, подъ Спб. **211—3**

299. **Князь Ѳедоръ Михайловичъ**, род. 5 сент. 1836, въ Спб. † 30 янв. 1840, въ Спб., схороненъ въ Александро-Невской Лаврѣ. **211—3**

300. **Князь Александръ Михайловичъ**, пажъ (15 апрѣля 1849), колл сов., церемоніймейстеръ (9 апр. 1889), звенигородскій уѣздный предводитель дворянства (1875—1885), род. 22 мая 1838, въ Москвѣ. **211—3**

301. **Князь Михаилъ Михайловичъ**, пажъ (15 апрѣля 1849), флигель-адъютантъ (23 февр. 1865), конной гвардіи полковникъ, потомъ генералъ-маіоръ (15 мая 1883); род. 13 іюня 1840, въ Москвѣ; жен. на Матильдѣ Николаевнѣ Мадаевой (225), род. 2 ноября 1842, въ Москвѣ, † 25 янв. 1889, въ с. Петровскомъ, звенигородскаго уѣзда, московской губ.; схоронена въ Донскомъ монастырѣ (1 дочь). **211—3**

Digitized by Google

302. Князь Владиміръ Михайловичъ, дѣйств. ст. сов. (24 апр. 1888), совѣтникъ московской дворцовой конторы, московскій вице-губернаторъ, каммергеръ, Владиміра 3 ст. (21 апрѣля 1891), московскій гражданскій губернаторъ (14 мая 1887); род. 10 іюля 1847, въ Парижѣ; жен. съ 19 сентября 1871, въ Москвѣ, на Софьѣ Николаевнѣ Дѣляновой (226), род. 5 февраля 1851, въ Москвѣ (4 сына и 4 дочери). **211—3**

303. Князь Павелъ Васильевичъ, кандидатъ восточнаго факультета с.-петербургскаго университета, дѣйств. ст. совѣтникъ (1864), предсѣдатель придворной конюшенной конторы, шталмейстеръ, кав. Св. Станислава 1-й степ. (1867) и Св. Анны 1 степ. (1869); род. 25 янв. 1822, въ Спб. † 27 дек. 1871, въ Спб., схороненъ въ Новодѣвичьемъ мон., въ склепѣ князей Трубецкихъ; жен. 1) съ 8 янв. 1850, на графинѣ Натальѣ Александровнѣ Строгановой (227), род. 1828, въ Спб. † 13 апр. 1853, въ Спб., схоронена на Лазаревскомъ кладбищѣ Александро-Невской Лавры (1 сынъ и 1 дочь); 2) съ 27 апр. 1855, на княжнѣ Екатеринѣ Никитишнѣ Трубецкой (228), род. 6 авг. 1831 (5 сыновей и 2 дочери). **216—3**

304. Князь Сергѣй Васильевичъ, род. 29 октября 1824 † 27 іюня 1827. **216—3**

305. Князь Александръ Васильевичъ, род. 28 января 1827 [1]), въ Спб. † 23 іюля 1869 (скоропостижно), въ имѣніи своемъ, с. Шептаки, новгородъ-сѣверскаго уѣзда, черниговской губ. и тамъ же схороненъ; съ 5 іюля 1859, въ Петергофѣ жен. на Елисаветѣ Петровнѣ Валуевой (229), род. 16 апр. 1839 (1 дочь). **216—3**

306. Князь Владиміръ Васильевичъ, полковникъ, потомъ ст. сов., шталмейстеръ (1879); род. 12 марта 1830, въ Спб. † 26 сент. 1886, въ гор. Казимовѣ, рязанской губ., схо- **216—3**

[1]) См. «Русс. Стар.» 1891, апрѣль, стр. 35 (въ «Запискахъ» Н. М. Колмакова).

Digitized by Google

роненъ на новомъ кладбищѣ Александро-Невской Лавры, въ особой часовнѣ-склепѣ, вмѣстѣ съ супругою; жен. съ 21 янв. 1858, въ Венеціи, на фрейлинѣ, княжнѣ Еленѣ Михайловнѣ Голицыной (№ *176*), своей шестероюродной теткѣ (230); род. 16 февраля 1831 † 15 (27) дек. 1885, въ Парижѣ (бракъ бездѣтный).

307. **Князь Мануилъ (Эммануилъ) Васильевичъ**, отст. полковникъ, род. 18 сент. 1834, въ Спб.; жен. 1) съ 3 ноября 1865, на Анастасьѣ Михайловнѣ Судіенко (231), род. 14 дек. 1844 † 7 мая 1873, въ Спб. (1 сынъ и 2 дочери); 2) съ 21 апрѣля 1876, на Екатеринѣ Николаевнѣ Гордѣевой (232), род. 3 ноября 1853 † 22 марта (3 апрѣля) 1888, въ городѣ По, въ Южной Франціи; схоронена въ с. Якшинѣ, одоевскаго уѣзда, тульской губ. (3 сына). **216**—3

308. **Князь Петръ Сергѣевичъ**, род. 1845 † 1846, схороненъ въ Александро-Невской Лаврѣ. **217**—3

224. **Княжна Анна Сергѣевна**, род. 1846; 1) съ 1871 г., въ селѣ Князевкѣ, пензенской губерніи, за Александромъ Александровичемъ Соловцовымъ (151), род. 1851 (въ разводѣ съ 1883); 2) съ 1885, за N N (152). **217**—3

309. **Князь Сергѣй Николаевичъ**, род. 22 октября 1840 † лѣтомъ 1841; схороненъ на кладбищѣ церкви въ Новой-Деревнѣ. **219**—3

310. **Князь Николай Николаевичъ**, род. 1841 † 20 марта 1842, въ Спб.; схороненъ на кладбищѣ церкви въ Новой-Деревнѣ. **219**—3

225. **Княжна Елисавета Николаевна**, род. 4 авг. 1845, въ Спб. **219**—3

311. **Князь Александръ Николаевичъ**, род. 5 апрѣля 1848 † 5 декабря 1849, въ Спб.; схороненъ на кладбищѣ церкви въ Новой-Деревнѣ. **219**—3

226. **Княжна Марья Николаевна**, род. 7 іюня 1851 † 1 іюля 1856, въ Спб., и схоронена на Митрофаньевскомъ кладбищѣ. **219**—3

Digitized by Google

227. **Княжна Зенеида Павловна,** род. 5 февр. 1813, въ Спб. † 1879; за тайн. сов., московскимъ уѣзднымъ предводителемъ дворянства, а потомъ московскимъ гражданскимъ губернаторомъ, княземъ Николаемъ Александровичемъ Щербатовымъ (153), род. (?) † 1861. **221**—3

312. Князь Николай Павловичъ, отст. надворный сов. (писатель), род. 6 сентября 1814, въ Спб. † 11 октября 1886, въ Спб.; схороненъ въ селѣ Троицкомъ-Кайнарджи, подъ Москвою. **221**—3

313. Князь Сергѣй Павловичъ, адъютантъ Его Императ. Выс. Государя Наслѣдника (1852), каммергеръ (1865), черниговскій губернаторъ (съ 17 февраля 1861 по 18 января 1870), дѣйств. статскій сов. (17 апр. 1863), Свиты Е. И. В. генералъ-маіоръ (30 августа 1868), генералъ-адъютантъ (30 авг. 1874), генералъ отъ инфантеріи, членъ главнаго военно-госпитальнаго комитета (1878), членъ редакціонныхъ коммисій (1859—1860), кавал. Бѣлаго Орла (1878) и Св. Александра Невскаго (30 августа 1886), писатель; род. 13 августа 1815, въ Спб. † 2 февраля 1888, въ имѣніи Троицкомъ-Кайнарджи (Братцовѣ), подъ Москвою, гдѣ и схороненъ; жен. съ 5 февраля 1837, на графинѣ Любови Петровнѣ Апраксиной (233), род. 13 марта 1818 † въ маѣ 1882, въ Москвѣ; схоронена въ селѣ Троицкомъ-Кайнарджи (1 сынъ и 3 дочери). **221**—3

314. Князь Михаилъ Павловичъ—старшій, род. (?) † въ младенчествѣ. **221**—3

228. **Княжна Ольга Павловна,** род. 3 мая 1819, въ Спб. † 7 мая 1886 въ Москвѣ; схоронена въ Сергіевской пустыни, подъ Петербургомъ; съ 28 апр. 1837, въ Спб. за полковникомъ конной гвардіи, Павломъ Петровичемъ Чичеринымъ (154), род. 1814 † 12 февраля 1875, въ селѣ Стрепковѣ, юрьевскаго уѣзда, владимірской губ.; схороненъ въ одномъ изъ монастырей города Ростова, ярославской губ. **221**—3

Digitized by Google

229. **Княжна Варвара Павловна**, род. 2 декабря 1821, **221**—3 въ с. Великіе-Тополи, новозыбковскаго уѣзда, черниговской губ. † 5 ноября 1857, въ Москвѣ, схоронена въ Новоспасскомъ мон.; съ 29 апрѣля 1838, въ Спб., за адъютантомъ В. Кн. Михаила Павловича, потомъ отст. полковникомъ, Василіемъ Сергѣевичемъ Шереметевымъ (155), род. 21 іюня 1811, въ Москвѣ, † 26 іюня 1871, въ Москвѣ; схороненъ въ Новоспасскомъ монастырѣ.

315. **Князь Михаилъ Павловичъ—младшій**, флигель-адъютантъ **221**—3 (8 апр. 1851), Свиты Е. И. В. контръ-адмиралъ (17 окт. 1860), вице-адмиралъ, генералъ-адъютантъ (28 окт. 1866), директоръ инспекторскаго департамента морскаго министерства; род. 29 апр. 1822, въ селѣ Великіе-Тополи, новозыбковскаго уѣзда, черниговской губ., † 11 марта 1868, въ Спб., схороненъ въ Сергіевской пустыни, подъ С.-Петербургомъ; жен. съ 10 ноября 1857, въ Спб., на графинѣ Александрѣ Васильевнѣ Гудовичъ (234), род. (?) (бракъ бездѣтный).

230. **Княжна Марья Павловна**, род. 9 іюня 1826, въ Спб. **221**—3 † 3 февраля 1881, въ Спб.; схоронена въ селѣ Троицкомъ орловской губ.; съ 11 января 1844, въ с. Троицкомъ, малоархангельскаго уѣзда, за тайн. сов., орловскимъ губернскимъ предводителемъ дворянства, новгородскимъ губернаторомъ, потомъ гофмейстеромъ двора Его Имп. Высочества Наслѣдника Цесаревича, Владиміромъ Яковлевичемъ Скарятинымъ (156), род. 1812 † 28 дек. 1870 (застрѣленъ нечаянно на охотѣ подъ Спб.), схороненъ въ с. Троицкомъ, малоархангельскаго уѣзда, орловской губ.

316. **Князь Павелъ Павловичъ**, отставной штабсъ-ротмистръ **222**—4 (1857), род. 4 янв. 1828, въ Спб. † въ мартѣ 1882, въ Москвѣ; схороненъ въ селѣ Великіе-Тополи, новозыбковскаго уѣзда; съ 27 апр. 1857, въ Варшавѣ, жен. на графинѣ Еленѣ Ивановнѣ Симоничъ (235), род. 1837

Digitized by Google

† 3 ноября 1860, въ с. Великіе Тополи, новозыбковскаго уѣзда, черниговской губ., гдѣ и схоронена (1 дочь).

317. **Князь Михаилъ Николаевичъ**, род. 3 окт. 1853, въ Спб., † 27 мая 1870, схороненъ на кладбищѣ при церкви с. Никольскаго-Урюпина, звенигородскаго уѣзда, московской губерніи. 223—4

231. **Княжна Александра Николаевна**, фрейлина (13 апр. 1875), род. 17 мая 1857, въ Царскомъ-Селѣ. 223—4

232. **Княжна Анна Николаевна**, род. 12 іюля 1859, въ гор. По, во Франціи; съ 15 января 1884, за Михаиломъ Владиміровичемъ Родзянко (157), род. 6 февр. 1859, въ с. Попасномъ, екатеринославской губерніи. 223—4

233. **Княжна Марья Николаевна**, род. 26 марта 1865, въ Спб. 223—4

234. **Княжна Елена Николаевна**, род. 27 сент. 1867, въ Спб. 223—4

318. **Князь Сергѣй Николаевичъ**, род. 3 іюля 1871, въ гор. Павловскѣ, с.-петербургской губерніи. 223—4

319. **Князь Василій Дмитріевичъ**, поручикъ л.-гв. казачьяго полка, адъютантъ варшавскаго генералъ-губернатора (1883), подполковникъ въ отставкѣ (1885); род. 27 февр. 1857, въ Спб.; жен. съ 2 іюля 1880, въ Москвѣ, на графинѣ Прасковьѣ Михайловнѣ Толстой (236), род. 24 іюня 1858, въ Москвѣ (2 сына и дочь). 225—4

235. **Княжна Анна Дмитріевна**, фрейлина (22 ноября 1878), род. 26 января 1859, въ Москвѣ, † 17 апр. 1886, въ Москвѣ, схоронена въ Донскомъ монастырѣ. 225—4

236. **Княжна Софья Дмитріевна**, фрейлина (15 мая 1883) род. 14 іюня 1863, въ Ниццѣ; съ 3 іюля 1885, въ Москвѣ, за каммеръ-юнкеромъ (9 апрѣля 1889), княземъ Сергѣемъ Дмитріевичемъ Горчаковымъ (158), род. 27 апр. 1861, въ Спб. 225—4

320. **Князь Алексѣй Дмитріевичъ**, род. 6 окт. 1871, въ Москвѣ. 225—4

321. — **Дмитрій Михайловичъ**, род. въ маѣ 1867, на Кавказѣ. 226—4

Digitized by Google

237. **Княжна Вѣра Михайловна**, род. 30 дек. 1869 . . **226**—4

322. **Князь Левъ Михайловичъ**, род. 1871 . . . . . **226**—4

323. — **Александръ Борисовичъ**, отст. ротмистръ лейбъ-гвардіи гусарскаго полка, каммеръ-юнкеръ (30 авг. 1890), род. 6 сент. 1855, въ Спб.; съ 10 сентября 1878, въ Москвѣ, жен. на княжнѣ Софьѣ Александровнѣ Вяземской (237), род. 2 апр. 1859 (4 сына и дочь). **228**—4

324. **Князь Евгеній Юрьевичъ**, съ 6 октября 1875 г.—**князь Голицынъ-Головкинъ**, отст. флота капитанъ 2-го ранга, участникъ боя на „Вестѣ“ (1877), пензенскій губернскій предводитель дворянства (съ 5 января 1873 по 18 декабря 1875), преемникъ имени послѣдняго графа Головкина (Юрія Александровича) и владѣлецъ учрежденнаго имъ маіората; род. 15 сентября 1845, въ с. Солтыкахъ, усманскаго уѣзда, тамбовской губ. † 2 сент. 1887, внезапно, въ маіоратномъ имѣніи, селѣ Константиновѣ, роменскаго уѣзда, полтавской губерніи, гдѣ и схороненъ: съ 25 апрѣля 1882, во Флоренціи, жен. на Еленѣ Христофоровнѣ Сикаръ (Siccard), род. 1863 (3 дочери) (238). **230**—4

325. **Князь Юрій Юрьевичъ**, род. 1847, въ селѣ Солтыкахъ, усманскаго уѣзда, тамбовской губ., † въ мартѣ 1851 и схороненъ тамъ же. **230**—4

238. **Княжна Елена Юрьевна**, род. 13 марта 1850, въ г. Тамбовѣ [1]); съ 19 янв. 1875, въ Москвѣ, за ротмистромъ гатчинскаго кирасирскаго полка, Николаемъ Васильевичемъ Хвощинскимъ (159), род. 6 янв. 1845, въ Москвѣ. **230**—4

239. **Княжна Софья Юрьевна**, род. 4 декабря 1851, въ Тамбовѣ; съ 22 августа 1871, въ с. Ломовкѣ, мокшанскаго уѣзда, пензенской губ., за коллежск. регистр. Вла- **230**—4

[1]) Послѣ кончины брата ея князя Евгенія Юрьевича (№ 334), головкинскій маіоратъ перешелъ, согласно рѣшенія Гражд. Касс. Д-та Прав. Сената (1891), къ старшему ея сыну—Юрію Николаевичу Хвощинскому (род. 1877).

Digitized by Google

димiромъ Алексѣевичемъ Потемкинымъ (160), род. 4 февр. 1848, въ Москвѣ.

240. **Княжна Татьяна Юрьевна**, род. 13 февраля 1853, въ г. Тамбовѣ; съ 8 (20) января 1884, въ Вѣнѣ, за барономъ Францомъ Эмiлiевичемъ Гальванья (Galvagna), итальянскимъ чрезвычайнымъ посланникомъ и полномочнымъ министромъ въ Бѣлградѣ (1886), род. 31 окт. (12 ноября) 1840, въ Венецiи (161). **230**—4

326. **Князь Борисъ Борисовичъ**, воспитанникъ морскаго корпуса, потомъ окончившiй курсъ въ морской академiи (выпуска 1886 года), лейтенантъ въ отставкѣ, докторъ физики страсбургскаго университета, привать-доцентъ московскаго университета (писатель); род. 18 февр. 1862, въ Спб.; съ 31 мая 1891, въ Москвѣ, жен. на Марьѣ Константиновнѣ Хитрово, род. 31 мая 1866 (239). **232**—4

327. **Князь Николай Николаевичъ**, кандидатъ пажескаго корпуса (30 мая 1882 и 25 марта 1889), воспитанникъ сего корпуса (1890—1892), каммеръ-пажъ (20 сентября 1891), род. 19 февраля 1870, въ гор. Калишѣ. **233**—4

328. **Князь Александръ Николаевичъ**, воспитанникъ 2-й московской гимназiи; род. 1 марта 1871, въ с. Богородскомъ, ново-оскольскаго уѣзда, курской губернiи, † 26 марта 1882, въ Москвѣ; схороненъ на кладбищѣ Алексѣевскаго монастыря, въ Москвѣ. **233**—4

241. **Княжна Варвара Николаевна**, род. 2 февраля 1873, въ г. Каменцѣ-Подольскомъ, воспитанница Смольнаго института (съ 20 авг. 1885), выпуска 25 мая 1891 г. (съ первымъ шифромъ). **233**—4

329. **Князь Степанъ Августиновичъ** (католикъ отъ рожденiя), род. 3 августа 1853, въ замкѣ Шенонсо (Chenonceaux), † 10 (22) iюня 1885, въ имѣнiи Шатэнъ-Крезъ (Chataing-Creuse), въ департаментѣ Верхней-Вiэнны (Haute-Vienne); схороненъ въ церкви Св. Сюльпицiя-Лозьеръ (St.-Sulpice-Lozière), вмѣстѣ съ отцомъ; съ 1878, въ Па- **235**—4

Digitized by Google

рижѣ, жен. на Валентинѣ-Бенедитѣ Кремье (240), (Valentine-Bénédite-Crémieux), род. 1859 (1 дочь).

330. **Князь Борисъ Августиновичъ** (католикъ отъ рожденія), род. 13 (25) сентября 1855, въ замкѣ Шенонсо; служащій въ министерствѣ иностранныхъ дѣлъ. **225**—4

242. **Княжна Софья Августиновна** (Marie-Bernardine-Blanche-Sophie), католичка отъ рожденія; род. 1 января 1858, въ замкѣ Шенонсо, † 1883, въ Парижѣ, гдѣ и схоронена; съ 1 апр. 1875, въ Парижѣ, за герцогомъ Альбертомъ де-Шонъ (Paul-Marie-Honoré-Stanislas, d'Albert de Luynes, duc de Chaulnes et de Piquigny), род. 16 фев. 1832 † въ сентябрѣ 1881 (162). **225**—4

331. **Князь Сергѣй Августиновичъ** (католикъ отъ рожденія), род. 1859, въ замкѣ Шенонсо, † 1867, тамъ-же. **225**—4

332. **Князь Андрей Августиновичъ** (католикъ отъ рожденія), род. 1867, въ замкѣ Шенонсо; воспитанникъ морскаго училища, мичманъ. **225**—4

333. **Князь Александръ Петровичъ**, воспитанникъ александровскаго лицея (выпуска 19 декабря 1872), коллежскій ассесоръ, предводитель дворянства ефремовскаго уѣзда, тульской губ.; род. 16 іюня 1852, въ Сокольникахъ, подъ Москвою; съ 1888, женатъ на NN (2 дѣтей) (241). **226**—4

243. **Княжна Софья Петровна**, род. 26 марта 1855, въ Москвѣ; съ 1874, въ Висбаденѣ, за данковскимъ (рязанской губ.) уѣзднымъ предводителемъ дворянства, Николаемъ Леонидовичемъ Муромцевымъ (163), род. 1 іюля 1853. **226**—4

334. **Князь Дмитрій Петровичъ**, воспитанникъ александровскаго лицея (выпуска 19 декабря 1881), надворный совѣтникъ, писатель (подъ псевдонимомъ „Муравлинъ"), род. 6 декабря 1860, въ Висбаденѣ; съ 7 января 1887, жен. въ с. Ламскомъ, ефремовскаго уѣзда, тульской губ., на Ольгѣ Семеновнѣ Харитоновой (252), род. 9 авг. 1866 (1 сынъ). **226**—4

Digitized by Google

335. **Князь Алексѣй Львовичъ**, бывш. офицеръ гродненскаго гусарскаго полка, титул. совѣтникъ; род. 13 іюля 1857, въ Швейцаріи; съ 1879, въ Спб., жен. на Елисаветѣ Григорьевнѣ Маличъ (243), род. (?); двое дѣтей. **237**—4

336. **Князь Александръ Львовичъ**, воспитанникъ александровскаго лицея (выпуска 19 декабря 1881); род. 16 авг. 1858, въ Женевѣ. **237**—4

244. **Княжна Марья Львовна**, род. 13 января 1861; за надв. сов. Альбертомъ Ивановичемъ Черепъ-Спиридоновичемъ (164), род. (?). **237**—4

245. **Княжна Лидія Львовна**, род. 4 марта 1864; съ 25 января 1882, въ Спб., за тайн. сов., сенаторомъ Павломъ Ивановичемъ Шамшинымъ (165) род. (?). **237**—4

246. **Княжна Надежда Львовна**, род. 15 дек. 1866; съ іюля 1884, въ Спб.; за N N Гардеромъ (166), † 1891. **237**—4

247. **Княжна Александра Львовна**, род. 16 авг. 1868 . **237**—4

337. **Князь Михаилъ Сергѣевичъ**, род. 1867 . . . . . **240**—4

248. **Княжна Марья Сергѣевна**, род. 1868; съ апрѣля 1886, во Флоренціи, за Петромъ Петровичемъ Изволь-скимъ (167), род. 1862. **240**—4

249. **Княжна Александра Сергѣевна**, род. 1869 . . . **240**—4

250. — **Надежда Сергѣевна**, род. 1870; съ 11 (23) ноября 1890, въ Вѣнѣ, за Дмитріемъ Александровичемъ Поповымъ (168); род. 1863. **240**—4

338. **Князь Сергѣй Сергѣевичъ**, воспитанникъ кадетскаго корпуса, въ Москвѣ; род. 1871. **240**—4

КОЛѢНО XIII

(Отъ Гедимина, колѣно XX-е)

251. **Княжна Елисавета Ѳедоровна**, род. 17 декабря 1827; съ 1854, за ротмистромъ Владиміромъ Михайловичемъ Поливановымъ (169), род. † (?). **242**—1

Digitized by Google

252. **Княжна Софья Ѳедоровна**, род. 27 августа 1830 † ранѣе 1856; съ 1848, за капитаномъ лейбъ-гвардіи преображенскаго полка, позднѣе статскимъ совѣтникомъ и каммеръ-юнкеромъ, директоромъ нижегородской ярмарки, Александромъ Петровичемъ Варенцовымъ (170), род. (?). 242—1

339. Князь Константинъ Ѳедоровичъ, служилъ въ бородинскомъ егерскомъ полку (1851); род. 26 января 1832 † 31 авг. 1878, въ Москвѣ, гдѣ и схороненъ въ Симоновомъ монастырѣ; жен. на Александрѣ Валеріановнѣ Князевой (244), род. (?) (1 сынъ и 3 дочери). 242—1

340. Князь Владиміръ Ѳедоровичъ, служилъ въ бородинскомъ егерскомъ полку (1851); род. 3 декабря 1834 † 1876, схороненъ въ селѣ Троицкомъ, кашинскаго уѣзда, тверской губ.; жен. съ марта 1852, въ Нижнемъ-Новгородѣ, на Илларіи Аполлоновнѣ Моисеевой (245), род. (?) (4 сына и 1 дочь). 242—1

341. Князь Александръ Ѳедоровичъ, род. 20 февраля 1836 † 1861, въ Москвѣ (холостъ); схороненъ въ Москвѣ, на Ваганьковскомъ кладбищѣ. 242—1

253. **Княжна Лидія Ѳедоровна**, род. 17 ноября 1837, въ Москвѣ, † 2 апр. 1889, въ г. Лукояновѣ, нижегородской губ.; съ 30 марта 1858, въ Москвѣ, за нижегородскимъ помѣщикомъ, коллежск. совѣтн. Михаиломъ Александровичемъ Мессингъ (171), род. 3 іюля 1827, въ Нижнемъ-Новгородѣ. 242—1

342. Князь Сергѣй Николаевичъ, род. 1828 † въ дѣтствѣ. 244—3

254. **Княжна Варвара Николаевна**, род. 23 авг. 1829 † (?). 244—3

255. — **Екатерина Николаевна**, фрейлина, род. 19 марта 1830, въ Москвѣ; за дѣйств. стат. сов., камергеромъ, рязанскимъ губернскимъ предводителемъ дворянства, Леонидомъ Матвѣевичемъ Муромцевымъ (172), род. 1818. 244—3

343. Князь Петръ Николаевичъ, воспитанникъ Пажескаго кор- 244—3

Digitized by Google

пуса, потомъ прапорщикъ волынскаго пѣхотнаго полка; род. 23 іюня 1831 † 19 апр. 1855 (убитъ въ отрядѣ генерала Хрулева) [1]).

256. **Княжна Елисавета Николаевна**, род. 20 мая 1832, въ Москвѣ; за коллежск. совѣтн. Владиміромъ Сергѣевичемъ Михàлковымъ (173), род. (?). 344—3

344. Князь Александръ Николаевичъ, род. 22 апр. 1834, юнкеръ кирасирскаго Его Имп. В. полка (1850), убитъ въ ноябрѣ 1854 года, подъ Силистріею. 344—3

257. **Княжна Анна Николаевна**, род. 14 февр. 1836, въ Москвѣ † 4 декабря 1851. 344—3

258. **Княжна Леонилла Валерьяновна**, фрейлина, род. 28 мая 1844, въ Москвѣ; съ 30 августа 1867, въ Женевѣ, за статск. совѣт. Иваномъ Александровичемъ Сипягинымъ (174), род. 30 марта 1829 † 2 октября 1880, въ Спб., схороненъ въ Александро-Невской Лаврѣ (его 2-й бракъ). 348—3

345. Князь Мстиславъ Валерьяновичъ, съ 21 мая 1863 года — **князь Голицынъ—графъ Осторманъ**, — преемникъ фамиліи и маіората графа Остермана-Толстого, учрежденнаго по ходатайству графа Ѳедора Андреевича Остермана, 27 октября 1796 (см. № 157), отставной маіоръ; род. 28 декабря 1847, въ гор. Тулѣ; съ 30 іюня 1869, въ имѣніи Матокса, шлиссельбургскаго уѣзда, жен. на Амаліѣ Ивановнѣ Лоренцъ (246), родилась 25 октября 1851, въ г. Либавѣ (1 сынъ и 1 дочь). 348—3

259. **Княжна Марья Леонидовна**, род. 29 іюля 1839, въ Спб. † 19 сент. 1847, въ с. Ильинскомъ, звенигородскаго уѣзда, схоронена въ Донскомъ монастырѣ, въ Москвѣ. 349—3

260. **Княжна Наталья Леонидовна**, род. 7 апр. 1841, въ Спб. † въ мартѣ 1858, въ Ниццѣ, схоронена въ Донскомъ монастырѣ, въ Москвѣ. 349—3

[1]) «Русская Старина», 1885, сентябрь, стр. 74.

Digitized by Google

261. **Княжна Екатерина Леонидовна**, род. 3 іюля 1842, **249**—3 въ селѣ Ильинскомъ, звенигородскаго уѣзда; съ 2 іюня 1862, въ Висбаденѣ, за генералъ-адъютантомъ (8 дек. 1860), генераломъ отъ инфантеріи, бывшимъ посломъ въ Константинополѣ, членомъ государственнаго совѣта, министромъ государственныхъ имуществъ и внутреннихъ дѣлъ, графомъ (1877) Николаемъ Павловичемъ Игнатьевымъ (175), род. 17 янв. 1832, въ Спб.

346. **Князь Сергѣй Алексѣевичъ**, род. 1808 † 1824. . . . **250**—3

347. — **Петръ Алексѣевичъ**, актуаріусъ при министерствѣ **250**—3 иностранныхъ дѣлъ (1830), потомъ былъ сосланъ въ Оренбургъ, губернскій секретарь (1838); род. 7 февраля 1809, въ Москвѣ, † 1880.

262. **Княжна Елисавета Александровна**, род. 30 октября; **254**—3 1835 † 4 апр. 1885, схоронена въ Донскомъ монастырѣ; съ 7 октября 1856, въ селѣ Красномъ, новосильскаго уѣзда, за отставн. капитаномъ Иваномъ Михайловичемъ Ушаковымъ (176), род. 8 окт. 1830 † 7 янв. 1875, схороненъ въ селѣ Никольскомъ. мценскаго уѣзда, орловской губ.

263. **Княжна Надежда Навловна**, род. 1836 † 1850, схо- **255**—3 ронена въ Донскомъ монастырѣ, въ Москвѣ.

264. **Княжна Александра Навловна**, род. 10 августа 1838, **255**—3 въ Москвѣ; за членомъ московскаго окружнаго суда, Михаиломъ Михайловичемъ Сухотинымъ (177), род. (?), † 1880.

265. **Княжна Вѣра Павловна**, род. 12 февраля 1842, въ **255**—3 с. Городкѣ, дорогобужскаго уѣзда, смоленской губ.; за отставн. ротмистромъ, княземъ Сергѣемъ Николаевичемъ Голицынымъ (№ 349), род. 24 сент. 1843 † 15 мая 1886, въ с. Ржавцѣ, новосильскаго уѣзда, тульской губ. (178), схороненъ въ Донскомъ монастырѣ.

348. **Князь Борисъ Николаевичъ**, отставн. штабсъ-ротмистръ **256**—3 драгунскаго полка, род. 21 іюля 1841, въ с. Ломцахъ, новосильскаго уѣзда, тульской губ.

Digitized by Google

349. Князь Сергѣй Николаевичъ, отставн. ротмистръ, род. 24 сент. 1843, въ с Ломцахъ, новосильскаго уѣзда, тульской губ., † 15 мая 1886, въ с. Ржавцѣ, новосильскаго уѣзда и схороненъ въ Донскомъ монастырѣ; жен. на княжнѣ Вѣрѣ Павловнѣ Голицыной (№ *265*), род. 1842; бракъ бездѣтный (247). **256**—3

266. **Княжна Анна Николаевна**, род. 9 іюня 1846, въ с. Ломцахъ, новосильскаго уѣзда, тульской губ.; за отст. генералъ-маіоромъ, Петромъ Семеновичемъ Фроловымъ (179), род. (?). **256**—3

350. Князь Юрій Дмитріевичъ, пажъ (выпуска 1867), подполковникъ, род. 14 апрѣля 1847, въ Спб.; съ 8 октября 1878, въ Спб., жен. на Вѣрѣ Васильевнѣ Пантелѣевой (248), род. 20 іюля 1854 (2 сына и 2 дочери). **257**—3

267. **Княжна Ольга Дмитріевна**, род. 3 октября 1848, въ Спб., бывшая инспектриса Смольнаго института (1886—1887); съ 22 января 1888 г., въ Спб., за графомъ Сергѣемъ Александровичемъ Апраксинымъ (180), род. 1832 (его 2-й бракъ). **257**—3

351. Князь Николай Дмитріевичъ, каммеръ-юнкеръ (1876), коммисаръ по крестьянскимъ дѣламъ кольненскаго уѣзда, ломжинской губ., архангельскій вице-губернаторъ (1881), вице-директоръ хозяйственнаго департамента министерства внутреннихъ дѣлъ (1884), архангельскій губернаторъ (1885); род. 31 марта 1850, въ селѣ Порѣчьѣ, можайскаго уѣзда, московской губ.; съ 7 апрѣля 1881, въ Спб., жен. на Евгеніи Андреевнѣ Грюнбергъ (249), род. 5 апр. 1864, въ Спб. (3 сына). **257**—3

352. Князь Борисъ Дмитріевичъ, ротмистръ лейбъ-драгунскаго павлоградскаго полка, род. 14 февраля 1852, въ Москвѣ. **257**—3

268. **Княжна Александра Дмитріевна**, род. въ іюнѣ 1854 † 15 апр. 1855, схоронена въ с. Пушкаревѣ, дорогобужскаго уѣзда. **257**—3

Digitized by Google

353. **Князь Александръ Николаевичъ** („Флюсъ", „Fluxion"), отст. штабсъ-ротмистръ лейбъ-гв. гусарскаго полка, род. 11 апр. 1830, въ Спб.; жен. съ 24 февраля 1850, въ Москвѣ, на фрейлинѣ Елисаветѣ Александровнѣ Чертковой (250), род. 8 марта 1828 (2 сына и 1 дочь). **259**—3

354. **Князь Николай Григорьевичъ**, лейбъ-гвардіи конной артиллеріи капитанъ, род. 2 января 1817 † (?); жен. на Аглаидѣ Александровнѣ Тимофѣевой (251), род. (?) † 10 (22) іюня 1847, въ Пизѣ; схоронена на греческомъ кладбищѣ въ Ливорно (1 сынъ). **260**—3

269. **Княжна Наталья Григорьевна**, род. 1 мая 1818 † 1873, за поручикомъ Варфоломеемъ-Петромъ Алексѣевичемъ Кикинымъ (181), род. 1812 † (?). **260**—3

355. **Князь Яковъ Григорьевичъ**, маіоръ гусарскаго Е. И. В. Вел. Князя Михаила Павловича полка, род. 29 іюля 1819, въ Москвѣ † (?). **260**—3

356. **Князь Аркадій Сергѣевичъ**, коллежскій секретарь, род. 18 марта 1819 † 1847, въ Тифлисѣ (застрѣлился). **262**—3

270. **Княжна Варвара Сергѣевна**, род. 10 марта 1844; съ 1864, за гвардіи поручикомъ и мировымъ судьею гор. Подольска (московской губ.), Владиміромъ Алексѣевичемъ Семеновымъ (182), род. (?). **262**—3

357. **Князь Николай Сергѣевичъ**, род. 10 іюня 1845, въ селѣ Вотойвцахъ, летичевскаго уѣзда, подольской губ., † младенцемъ и схороненъ тамъ-же. **262**—3

358. **Князь Александръ Сергѣевичъ**, воспитанникъ училища правовѣдѣнія (выпуска 1866 г.), потомъ студентъ медико-хирургической академіи; род. 16 іюля 1847, въ с. Войтовцахъ. летическаго уѣзда, подольской губерніи, † 1870, (утонулъ въ Невѣ?). **262**—3

271. **Княжна Марья Сергѣевна**, род. 14 октября 1852 г.; съ апрѣля 1874, за членомъ московскаго окружнаго суда, статск. совѣтн. Алексѣемъ Алексѣевичемъ Зиловымъ (183), род. 1839 † въ дек. 1888, въ Москвѣ (его 2-й бракъ). **262**—3

Digitized by Google

272. **Свѣтлѣйшая княжна Марья Владиміровна**, фрейлина, род. 1860; съ 11 ноября 1887, въ Спб., за поручикомъ кавалергардскаго полка, Алексѣемъ Николаевичемъ Воейковымъ (184), род. 1858. **266**—3

273. **Свѣтлѣйшая княжна Евдокія Борисовна**, фрейлина, род. 19 апр. 1848, въ Спб.; съ 10 апр. 1868, въ Спб., за генералъ-адъютантомъ (19 февр. 1879), генералъ-лейтенантомъ, помощникомъ главноначальствующаго на Кавказѣ (1884), Сергѣемъ Алексѣевичемъ Шереметевымъ (185) род. 24 марта 1836, въ Москвѣ. **267**—3

274. **Свѣтлѣйшая княжна Татьяна Борисовна**, род. 22 авг. 1849, въ Царскомъ Селѣ, † 15 августа 1850, въ Царскомъ Селѣ; схоронена въ Александро-Невской Лаврѣ, въ усыпальницѣ Левашовыхъ [1]). **267**—3

359. Свѣтлѣйшій князь Дмитрій Борисовичъ, флигель-адъютантъ (22 апрѣля 1876), генералъ-маіоръ Свиты Е. В., кавал. Св. Георгія 4 степени (17 марта 1882); род. 1 ноября 1851, въ Спб.; съ 15 января 1882, жен. на графинѣ Екатеринѣ Владиміровнѣ Мусиной-Пушкиной (252) род. 24 ноября 1866, въ Спб. (1 дочь). **267**—3

360. Князь Григорій Сергѣевичъ, флигель-адъютантъ (21 сент. 1871), Свиты Е. И. В. генералъ-маіоръ (30 авг. 1873), командиръ лейбъ-гв. финляндскаго полка (1871—1876), наказной атаманъ уральскаго войска и военный губернаторъ уральской области (1876—1884), генералъ-лейтенантъ (26 февр. 1883), сенаторъ (5 янв. 1885), почетный опекунъ (1885), кав. Св. Владиміра 2 ст. (5 апр. 1887); род. 20 окт. (1 ноября) 1838, въ имѣніи Гарбовѣ, люблинскаго уѣзда и губерніи. **268**—3

275. **Княжна Юлія Сергѣевна** (католичка отъ рожденія), фрейлина, род. 26 мая (7 іюня) 1840, въ имѣніи Стара-Весь; съ 2 февр. 1865 года, въ Висбаденѣ, за помѣщикомъ кѣлецкой губерніи, Константиномъ Францовичемъ Гурскимъ (186), род. 1836. **268**—3

[1]) Саитовъ, стр. 36.

Digitized by Google

276. **Княжна Марья Сергѣевна** (католичка отъ рожденія), род. 11 (23) дек. 1841, въ имѣніи Стара-Весь; съ 6 іюня 1869 года, въ гор. Бреславлѣ, за австрійскимъ каммергеромъ, графомъ Фридрихомъ Фридриховичемъ Руммерскирхомъ (187), род. 13 іюля 1840, въ замкѣ Альтенбухъ, въ Богеміи. 268—3

277. **Княжна Екатерина Сергѣевна** (католичка отъ рожденія), род. въ мартѣ 1844, въ имѣніи Стара-Весь; съ 6 іюня 1864, въ Парижѣ, за помѣщикомъ радомской губ., Станиславомъ Эдуардовичемъ Немоевскимъ (188), род. 1838 г. 268—3

361. **Князь Левъ Сергѣевичъ.** баккалавръ (1862) Парижской Сорбонны (bachelier ès-sciences), магистрантъ по римскому праву московскаго университета; род. 12 (24) авг. 1845, въ имѣніи Стара-Весь, люблинской губ. (двѣ воспитанницы); жен. съ 24 апрѣля 1883, въ Москвѣ, на графинѣ Маріѣ Михайловнѣ Орловой-Денисовой (253), род. 16 марта 1856, въ Спб. 268—3

362. **Князь Ѳедоръ Сергѣевичъ,** кандидатъ естественнаго факультета с.-петербургскаго университета (31 мая 1871), каммеръ-юнкеръ, статск. сов. (17 мая 1889), каммергеръ (21 апрѣля 1891), хвалынскій предводитель дворянства (1875—1879); род. 15 (27) августа 1850, въ имѣніи Стара-Весь, люблинской губ.; съ 30 января 1874 года, въ Спб., жен. на фрейлинѣ, Маріѣ Дмитріевнѣ Нарышкиной (254), род. 8 сентября 1849, въ Спб. 268—3

363. **Князь Левъ Львовичъ,** отставной прапорщикъ, каммеръ-юнкеръ, саратовскій губернскій предводитель дворянства (3 дек. 1887), статскій совѣтникъ (9 апрѣля 1889), въ должности оегермейстера (9 апрѣля 1889), знакъ отличія военнаго ордена 4 степ., род. 30 янв. 1841, въ Москвѣ; съ 14 апр. 1874, въ Спб., жен. на Маріѣ Михайловнѣ Мартыновой (255), род. 22 августа 1853, въ Парижѣ (4 сына и 4 дочери). 269—3

Digitized by Google

278. **Княжна Екатерина Львовна**, род. и † (?) . . . . **269**—3

279. — **Елена Львовна**, род. 11 окт. 1845 . . . **269**—3

280. — **Анна («Нина») Григорьевна**, фрейлина, род. **271**—3 23 марта 1848, въ Одессѣ; съ 17 февраля 1869, въ Спб., за генералъ-адъютантомъ (21 сентября 1868), генераломъ отъ кавалеріи, бывшимъ наказнымъ атаманомъ войска донскаго, Николаемъ Александровичемъ Краснокутскимъ (189), род. 31 дек. 1818 † 18 (30) марта 1891, въ Санъ-Ремо, схороненъ во Флоренціи.

281. **Княжна Варвара Григорьевна**, род. 15 іюля 1851, **271**—3 въ селѣ Казацкомъ, кіевской губ.; съ 27 авг. 1875, въ с. Казацкомъ, за отставн. ротмистромъ л.-гв. гродненскаго гусарскаго полка, барономъ Георгіемъ Георгіевичемъ фонъ-Врангелемъ (190), род. 4 сентября 1842, въ имѣніи Лащы, ямбургскаго уѣзда, с.-петербургской губерніи.

364. **Князь Сергѣй Ѳедоровичъ**, колл. асс., чиновникъ по крестьянскимъ дѣламъ 2-го участка кемскаго уѣзда (1889); род. 21 февраля 1845, въ Москвѣ; жен. на Александрѣ Александровнѣ Карамзиной (256), род. (?). **274**—3

282. **Княжна Софья Ѳедоровна**, род. 1846 † 1848, схоронена въ с. Должикѣ, харьковской губ. и уѣзда. **274**—3

365. **Князь Дмитрій Ѳедоровичъ**, дѣйств. ст. сов., харьковскій уѣздный предводитель дворянства (съ 1884 года), почетный попечитель харьковскаго реальнаго училища, камергеръ (9 апрѣля 1889); род. 28 марта 1849 года, въ Харьковѣ; жен. съ 7 января 1873, въ Харьковѣ, на графинѣ Маріѣ Александровнѣ Сиверсъ (257), род. 27 окт. 1851 (~~2~~ 3 сына и ~~3~~ 2 дочери). **274**—3

366. **Князь Михаилъ Ѳедоровичъ**, род. 1850 † 1853, схороненъ въ селѣ Должикѣ, харьковской губ. и уѣзда. **274**—3

283. **Княжна Марья Ѳедоровна**, род. 1852 † 1853, схоронена въ селѣ Должикѣ, харьковской губ. и уѣзда. **274**—3

284. **Княжна Варвара Ѳедоровна** (писательница), род. 22 января 1854, въ Харьковѣ; съ 1876, въ с. Должикѣ, **274**—3

Digitized by Google

харьковской губ. и уѣзда, за генералъ-лейтенантомъ Сергѣемъ Михайловичемъ Духовскимъ (191), начальникомъ штаба московскаго военнаго округа, род. 1840.

285. **Княжна Анна Александровна Голицына-Прозоровская**, фрейлина, род. 21 апрѣля 1851, въ Спб.; съ 28 января 1877, въ Спб., за Владиміромъ Михайловичемъ Горяиновымъ (192), род. 25 сент. 1851. **275**—3

367. **Князь Александръ Александровичъ Голицынъ-Прозоровскій**, кандидатъ естественнаго факультета с.-петербургскаго университета (1878), въ должности церемоніймейстера (24 апрѣля 1888), предводитель дворянства балашовскаго уѣзда, саратовской губерніи; род. 23 янв. 1853, въ Спб.; съ 1890 г., въ Спб., жен. на княжнѣ Маріѣ Петровнѣ Трубецкой (258), род. 1865. **275**—3

286. **Княжна Марья Александровна Голицына-Прозоровская**, род. 21 іюля 1855, въ Сокольникахъ, подъ Москвою; съ 25 янв. 1876, въ Спб., за камеръ-юнкеромъ княземъ Григоріемъ Григорьевичемъ Гагаринымъ (193), род. 22 іюня 1850, въ Тифлисѣ. **275**—3

287. **Княжна Ольга Александровна Голицына-Прозоровская**, род. 6 іюля 1857, въ Петергофѣ, † 11 мая 1879 (отъ нечаянной отравы), въ селѣ Зубриловкѣ, балашовскаго уѣзда, гдѣ и схоронена. **275**—3

368. **Князь Константинъ Константиновичъ**, отставной корнетъ нарвскаго гусарскаго полка, род. 13 февраля 1854, въ Москвѣ; съ 10 января 1875, въ с. Гайбовѣ, ржевскаго уѣзда, тверской губ., жен. на княжнѣ Аннѣ Петровнѣ Гагариной (259), род. 1852 (1 сынъ). **278**—3

369. **Князь Борисъ Константиновичъ**, род. 1858, въ селѣ Ивановская-Пахра, подольскаго уѣзда, московской губерніи, † 1860, тамъ же, и тамъ схороненъ. **279**—3

370. **Князь Давидъ Константиновичъ**, род. 1865 † въ томъ же 1865 году, въ Москвѣ и схороненъ на Ваганьковскомъ кладбищѣ. **279**—3

Digitized by Google

371. **Князь Григорій Васильевичъ**, род. 1871, въ Москвѣ . . **281**—3

288. **Княжна Христина Сергѣевна**, воспитанница Екатеринин- **284**—3
скаго института, въ Москвѣ (выпуска 1889 года), род. 29 апр. 1871, въ Москвѣ.

372. **Князь Владиміръ Сергѣевичъ**, род. 9 января 1873, въ **284**—3
Москвѣ, † въ ноябрѣ 1879, въ Москвѣ и схороненъ на Міусскомъ кладбищѣ.

289. **Княжна Наталья Сергѣевна**, воспитанница Екатеринин- **284**—3
скаго института, въ Москвѣ (1889), род. 11 февр. 1875, въ Москвѣ.

290. **Княжна Александра Сергѣевна**, воспитанница Екатеринин- **284**—3
скаго института, въ Москвѣ (1889), род. 27 іюня 1877, въ с. Филипповкѣ, судогодскаго уѣзда, владимірской губ.

291. **Княжна Софья Алексѣевна**, род. 25 сент. 1858, въ **290**—3
Москвѣ; съ 3 февраля 1875, въ Москвѣ, за штабсъ-ротмистромъ Николаемъ Михайловичемъ Сиверсомъ (194), род. 11 авг. 1852, въ Спб.

373. **Князь Викторъ Викторовичъ**, воспитанникъ пажескаго кор- **292**—3
пуса, род. 29 января 1860, въ с. Тростянцѣ, ахтырскаго уѣзда, † 16 августа 1877, въ с. Бобровѣ, лебедянскаго уѣзда, схороненъ въ с. Славгородѣ, ахтырскаго уѣзда.

292. **Княжна Софья Викторовна**, фрейлина (30 августа **292**—3
1880), род. 9 апр. 1861, въ с. Славгородѣ; съ 16 февр. 1886, въ Спб., за штабсъ-ротмистромъ лейбъ-гусарскаго полка, адъютантомъ помощника главнокомандующаго войсками гвардіи с.-петербургскаго военнаго округа, Александромъ Александровичемъ Галлъ (195), род. 6 авг. 1860, въ Спб.

293. **Княжна Вѣра Викторовна**, фрейлина (14 ноября **292**—3
1885), род. 17 іюня 1862, въ с. Славгородѣ, харьковской губ., ахтырскаго уѣзда.

294. **Княжна Александра Викторовна**, род. 23 января **292**—3
1864, въ с. Славгородѣ, † 5 ноября 1866, схоронена въ с. Славгородѣ, ахтырскаго уѣзда, харьковской губ.

Digitized by Google

295. **Княжна Надежда Михайловна,** род. 7 мая 1866, **301**—3 въ Спб.

296. **Княжна Елена Владиміровна,** род. 17 мая 1872, **302**—3 въ Москвѣ † 2 авг. 1873, въ селѣ Петровскомъ, звенигородскаго уѣзда и схоронена въ Донскомъ монастырѣ.

374. **Князь Михаилъ Владиміровичъ,** род. 20 авг. 1873, въ **302**—3 с. Петровскомъ, звенигородскаго уѣзда.

375. **Князь Николай Владиміровичъ,** род. 18 окт. 1874, въ **302**—3 Москвѣ.

297. **Княжна Софья Владиміровна,** род. 18 дек. 1875, **302**—3 въ Москвѣ.

376. **Князь Александръ Владиміровичъ,** род. 13 декабря 1876, **302**—3 въ Москвѣ.

298. **Княжна Вѣра Владиміровна,** род. 31 дек. 1877, въ **302**—3 Москвѣ.

377. **Князь Владиміръ Владиміровичъ,** род. 7 іюня 1879, въ **302**—3 Москвѣ.

299. **Княжна Марья Владиміровна,** род. 7 апр. 1887, въ **302**—3 Москвѣ † 2 мая 1888, въ Москвѣ и схоронена въ Донскомъ монастырѣ.

300. **Княжна Елена Владиміровна,** род. 1889, въ Москвѣ. **302**—3

378. **Князь Викторъ Павловичъ,** род. 4 окт. 1850 † въ іюнѣ **303**—3 1851.

301. **Княжна Марья Павловна,** род. 20 іюня 1852; 1) **303**—3 съ 7 апрѣля 1871, за ротмистромъ кавалергардскаго полка, Алексѣемъ Захаровичемъ Хитрово (196), въ разводѣ съ 1872 г.; род. 1849 † 14 декабря 1872; 2) съ 17 іюля 1877, за ротмистромъ кавалерг. полка, Павломъ Владиміровичемъ Родзянко (197), род. 27 мая 1854.

379. **Князь Павелъ Павловичъ,** корнетъ кавалергардскаго полка **303**—3 (1881), владѣлецъ маіоратнаго имѣнія Марьино, въ новгородской губерніи, род. 18 мая 1856, въ Спб.; съ 1887 года, жен. на княжнѣ Александрѣ Николаевнѣ Мещерской (260), род. 1867.

Digitized by Google

380. **Князь Василій Павловичъ,** род. 19 авг. 1857, студентъ с.-петербургскаго университета (1878). **303**—3

381. **Князь Александръ Павловичъ,** род. 21 мая 1860. . . . . **303**—3

302. **Княжна Ольга Павловна,** род. 15 сентября 1861. **303**—3

382. **Князь Сергѣй Павловичъ,** род. 27 сентября 1865 . . . . **303**—3

383. — **Петръ Павловичъ** („Пикъ") род. 19 февраля 1869 корнетъ лейбъ-гвардіи гусарскаго полка. **303**—3

303. **Княжна Маріанна Павловна,** род. 1870 † 1874. . **303**—3

304. — **Марья Александровна,** род. 23 марта 1862, † 8 августа 1870. **305**—3

305. **Княжна Софья Мануиловна,** воспитанница Смольнаго института (выпуска 1888 г.), род. 10 ноября 1869. **307**—3

306. **Княжна Надежда Мануиловна,** воспитанница Смольнаго института (выпуска 20 мая 1889 года, съ первымъ шифромъ), род. 15 ноября 1871. **307**—3

384. **Князь Василій Мануиловичъ,** род. 3 мая 1873 † 10 мая 1873. **307**—3

385. — **Дмитрій Мануиловичъ,** род. 1 мая 1877. . . . **307**—3

386. — **Юрій Мануиловичъ,** род. 22 апр. 1878 † 25 сент. 1882. **307**—3

387. **Князь Николай Мануиловичъ,** род. 3 окт. 1879 . . . **307**—3 +8.II.19

307. **Княжна Варвара Сергѣевна,** род. 8 дек. 1837 г.; 1) за дѣйств. ст. сов., каммергеромъ, Алексѣемъ Сергѣевичемъ Мухановымъ (198), род. 1832 † въ апр. 1862, въ Венеціи; 2) съ 1868, въ Черниговѣ, за тайн. сов., статсъ-секретаремъ, сенаторомъ, министромъ государственныхъ имуществъ (въ отставкѣ съ 1881 г.), свѣтлѣйшимъ княземъ Андреемъ Александровичемъ Ливеномъ (199), род. 1838 (его 2-й бракъ). **313**—3

308. **Княжна Ольга Сергѣевна,** род. 26 августа 1839; съ 18 августа 1858, въ с. Троицкомъ-Кайнарджи, подъ Москвою, за рязанскимъ уѣзднымъ предводителемъ дворянства, каммеръ-юнкеромъ Ѳедоромъ Николаевичемъ Рюминымъ, род. 1837 † 1 іюля 1889 (200), въ Рязани, гдѣ и схороненъ. **313**—3

Digitized by Google

309. **Княжна Любовь Сергѣевна**, род. 27 окт. 1841; съ 1864, въ Тифлисѣ, за генераломъ отъ кавалеріи, генералъ-адъютантомъ (20 августа 1880), командиромъ 10-го армейскаго корпуса (1882), членомъ александровскаго комитета о раненыхъ (9 апр. 1889), Александромъ Алексѣевичемъ Свѣчинымъ (201), род. 1828. **312**—3

388. **Князь Николай Сергѣевичъ**, попечитель женской учительской семинаріи въ Москвѣ (1888), путешественникъ къ Св. Мѣстамъ (1886) и въ Средней Азіи (1890), род. 23 сент. 1848. **312**—3

310. **Княжна Марья Павловна**, род. 1856; съ 1880 г. за княземъ Николаемъ Дмитріевичемъ Долгоруковымъ (202), род. 1857. **316**—3

311. **Княжна Зенеида Васильевна**, род. 12 апрѣля 1881, въ Спб. **319**—4

389. **Князь Михаилъ Васильевичъ**, род. 17 ноября 1882, въ гор. Одессѣ, старшій представитель, по первородству, *четвертой* отрасли рода. **319**—4

390. **Князь Дмитрій Васильевичъ**, род. 16 мая 1886, въ селѣ Братцовѣ, подъ Москвою. **319**—4

391. **Князь Борисъ Александровичъ**, род. 23 іюня 1880, въ с. Симѣ, юрьевъ-польскаго уѣзда, владимірской губ. **323**—4

392. **Князь Александръ Александровичъ**, род. 23 іюня 1882, въ селѣ Симѣ, юрьевъ-польскаго уѣзда, владимірской губ. **323**—4

312. **Княжна Татьяна Александровна**, род. 17 апрѣля 1885, въ с. Симѣ, юрьевъ-польскаго уѣзда, владимірской губ. **323**—4

393. **Князь Михаилъ Александровичъ**, род. въ октябрѣ 1889 г., въ с. Симѣ (близнецъ—см. № 394). **323**—4

394. **Князь Андрей Александровичъ**, род. въ октябрѣ 1889, въ с. Симѣ (близнецъ—см. № 393). **323**—4

313. **Княжна Наталья Евгеніевна**, род. 1883, въ маіоратномъ имѣніи, селѣ Константиновѣ, роменскаго уѣзда, полтавской губ. **324**—4

Digitized by Google

314. **Княжна Екатерина Евгеніевна**, род. 21 марта 1885, **334**—4
во Флоренціи.

315. **Княжна Елена Евгеніевна**, род. въ декабрѣ 1886, **334**—4
въ маіоратномъ имѣніи, селѣ Константиновѣ, роменскаго
уѣзда, полтавской губ.

316. **Княжна Марцелина Степановна** (Marceline-Augus- **339**—4
tine), род. 1882, въ Парижѣ (католичка отъ рожденія).

395. **Князь Петръ Дмитріевичъ**, род. 29 іюня 1888, въ Спб. **334**—4

КОЛѢНО XIV

(Отъ Гедимина, колѣно XXI-е)

317. **Княжна Ольга Константиновна**, род. 1864; за Алек- **339**—1
сѣемъ Петровичемъ Наумовымъ (203), род. (?).

318. **Княжна Анастасья Константиновна**, род. 1867, за **339**—1
корнетомъ Афремовымъ (204) род. (?).

396. **Князь Валеріанъ Константиновичъ**, род. 1869—старшій **339**—1
представитель рода князей Голицыныхъ (на
основаніи родословнаго преемства по первородству, въ
первой, старшей линіи).

319. **Княжна Александра Константиновна**, род. 1877. **339**—1

397. **Князь Владиміръ Владиміровичъ**, род. 1862 † 12 сент. **340**—1
1884; схороненъ въ селѣ Троицкомъ, кашинскаго уѣзда,
тверской губ.

320. **Княжна Зенеида Владиміровна**, род. (?); за Васи- **340**—1
ліемъ Валеріановичемъ Князевымъ (205), род. (?).

398. **Князь Андрей Владиміровичъ**, род. 1868 . . . . . **340**—1

399. — **Сергѣй Владиміровичъ**, род. 1870; жен. на N N **340**—1
Вильямсъ (261); род. (?).

400. **Князь Дмитрій Владиміровичъ**, род. 1872 . . . . . **334**—1

401. — **Александръ Мстиславовичъ — графъ Остерманъ**, **345**—3
род. 3 іюля 1870, въ г. Царскомъ Селѣ; старшій пред-
ставитель, по первородству, *третьей* отрасли рода.

321. **Княжна Вѣра Мстиславна Голицына — графиня** **345**—3
Остерманъ, род. 12 апрѣля 1874, въ подмосковномъ селѣ

Digitized by Google

Никольскомъ, воспитанница Павловскаго института, въ Спб. (выпуска 1891 г.).

402. **Князь Василій Юрьевичъ**, род. 10 іюля 1879, въ г. Гатчинѣ **350**—3

403. — **Дмитрій Юрьевичъ**, род. 6 дек. 1881, въ Спб. . . **350**—3

322. **Княжна Софья Юрьевна**, род. 8 нояб. 1883, въ Спб. **350**—3

323. — **Марья Юрьевна**, род. 12 авг. 1885, въ Спб. **350**—3

404. **Князь Дмитрій Николаевичъ**, род. въ Архангельскѣ (?). **351**—3

405. — **Николай Николаевичъ**, род. (?). . . . . **351**—3

406. — **Александръ Николаевичъ**, род. (?), въ Спб. . . . . **351**—3

407. — **Николай Александровичъ**, род. 4 августа 1851. **352**—3

408. — **Владиміръ Александровичъ**, род. въ іюлѣ 1857; **352**—3 жен. въ Москвѣ, на Аннѣ Николаевнѣ Ермоловой (262), род. (?) (1 сынъ).

324. **Княжна Марья Александровна**, род. въ іюлѣ 1857; **352**—3 съ 1880, въ Москвѣ, за Ѳедоромъ Васильевичемъ Перфильевымъ, род. 1856 (206).

409. **Князь Григорій Николаевичъ**, отставной корнетъ, род. **354**—3 30 окт. 1846 † 1871, въ г. Владимірѣ, гдѣ и схороненъ.

325. **Свѣтлѣйшая княжна Варвара Дмитріевна**, род. 21 **359**—3 ноября 1885 † 21 декабря 1885.

326. **Софья Львовна**, род. 6 августа 1871, въ с. Суцовѣ **361**—3 владимірской губ.

327. **Надежда Львовна**, род. 20 февраля 1876, въ Вар- **361**—3 шавѣ [1]).

328. **Княжна Ольга Львовна**, род. 21 декабря 1875, въ Спб. **362**—3

410. **Князь Левъ Львовичъ**, род. 23 марта 1877, въ с. Сѣ- **362**—3 веркѣ, балашовскаго уѣзда, саратовской губерніи.

411. **Князь Борисъ Львовичъ**, род. 23 окт. 1878, въ с. Сѣ- **362**—3 веркѣ, балашовскаго уѣзда, саратовской губерніи.

329. **Княжна Маріанна Львовна**, род. 1 мая 1880, въ с. **362**—3 Сѣверкѣ, балашовскаго уѣзда.

---

[1]) Всемилостивѣйше разрѣшено 6 сентября 1890 года, двумъ воспитанницамъ князя Льва Сергѣевича (№ 361), Софьѣ и Надеждѣ, принять фамилію Голицыныхъ.

Digitized by Google

330. **Княжна Елена Львовна**, род. 29 окт. 1881, въ с. Сѣверкѣ, балашовскаго уѣзда. **363**—3

331. **Княжна Елисавета Львовна**, род. 1 апр. 1883, въ с. Сѣверкѣ, балашовскаго уѣзда. **363**—3

412. **Князь Михаилъ Львовичъ**, род. 12 сент. 1884, въ с. Сѣверкѣ, балашовскаго уѣзда. **363**—3

413. **Князь Георгій Львовичъ**, род. 10 ноября 1887, въ селѣ Сѣверкѣ, балашовскаго уѣзда. **363**—3

414. **Князь Александръ Дмитріевичъ**, род. 5 февр. 1874, въ г. Харьковѣ. **365**—3

415. **Князь Ѳедоръ Дмитріевичъ**, род. 26 апр. 1875, въ гор. Харьковѣ, † 13 окт. 1888 и схороненъ въ с. Должикѣ, харьковской губ. и уѣзда. **365**—3

416. **Князь Сергѣй Дмитріевичъ**, род. 12 марта 1877, въ г. Харьковѣ. **365**—3

332. **Княжна Вѣра Дмитріевна**, род. 18 апрѣля 1887, въ гор. Харьковѣ. **365**—3

417. **Князь Петръ Константиновичъ**, род. 8 іюля 1876 года, въ селѣ Гайбовѣ, ржевскаго уѣзда, тверской губерніи. **368**—3

КОЛѢНО XV

(Отъ Гедимина, колѣно XXII-е)

418. **Князь Владиміръ Владиміровичъ**, род. 1887 . . . . . **408**—3

ПОПРАВКИ И ДОПОЛНЕНІЯ

На стр. 93 слѣдуетъ исправить, что число представителей рода увеличилось въ новомъ составѣ родословной, на 198 лицъ, именно на 69 князей, 73 княжны, 24 княгини и 32 супруга княженъ, а всего 1218 вмѣсто прежнихъ—1020.

» » 115 (№ 6) значится, что у князя Андрея Ивановича было двѣ дочери, слѣдуетъ исправить: *3 дочери.*

» » 118 (№ 12) нумеръ отцовскій обозначенъ цифрою 6; слѣдуетъ исправить—*9.* Во всѣхъ родословныхъ князь Ѳедоръ Андреевичъ показанъ бездѣтнымъ, а въ нѣкоторыхъ—холостымъ Въ одномъ *швед-*

Digitized by Google

скомъ генеалогическомъ изданіи (Svenska Adels Ättartaflor, af Gabriel Anrep; Stockholm, 1867, 4°, т. III), въ статьѣ о Пересвѣтовыхъ, упоминается, что князь Ѳедоръ Андреевичъ женатъ былъ на княжнѣ Аннѣ Михайловнѣ Одоевской, и что дочь ихъ, Екатерина Ѳедоровна, была за Александромъ Петровичемъ *Пересвѣтовымъ*, жившимъ около 1552 года.

На стр. 119 (№ 14), примѣч. 2.—Показаніе Миллера о томъ, что супругу князя Ивана Андреевича звали *Евфимьею*, подтверждается вотчинными документами рода Бухвостова (см. Родословныя книги московской губерніи, лит. Б., 1787—1797 гг., л. 23 на обор., въ Архивѣ Департ. Герольдіи). Она была дочерью боярина Ивана Васильевича Морозова и жены его Степаниды Семеновны, рожд. N. Вѣроятно, что она носила оба имени—Ксеніи и Евфимьи, такъ какъ двоякія имена часто встрѣчались въ старину. Но Миллеръ полагаетъ, что она схоронена въ Георгіевскомъ монастырѣ, въ Москвѣ, между тѣмъ какъ княгиня Ксенія Ивановна положительно покоится въ Троицкой Лаврѣ.

» » 122 (№ 22) исправить: рында (1667).

» » 124 (№ 25) значится, что князь Яковъ Алексѣевичъ род. 1659; слѣдуетъ исправить—*1658*.

» » — (№ 26) значится, что княгиня Анастасья Петровна † 10 марта 129 года; слѣдуетъ исправить—*1729*.

» » 135 (№ 49) значится, что княгиня Аграфена Васильевна † 1726; слѣдуетъ исправить—*1762*.

» » 140 (№ 61) князь Петръ Михайловичъ получилъ Св. Александра Невскаго 17 февраля *1775* г., а не 1755.

» » 142 (№ 64) во второмъ бракѣ, княгиня Степанида Матвѣевна была *за московскимъ губернскимъ прокуроромъ, полковникомъ Акинфіемъ Евстратьевичемъ* Алымовымъ, † 9 марта 1743 (его 2-й бракъ).

» » 147 (№ 84) значится, что княгиня Надежда Ивановна была въ 1-мъ бракѣ за Грушецкимъ; слѣдуетъ исправить—*во 2-мъ бракѣ*.

» » 155 (№ 110) при означеніи отрасли князя Николая Александровича, поставлена цифра 1; слѣдуетъ ее исправить на *2*, такъ какъ онъ былъ послѣдній представитель второй отрасли.

» » 175 (№ *137*) княжна Екатерина Петровна была за Августиномъ Де-Боли, послѣднимъ польскимъ посланникомъ въ Россіи; фамилія эта французскаго происхожденія—De Beaulieu.

» » 177 (№ *146*) княжна Наталья Васильевна—старшая скончалась, вѣроятно, ранѣе 1789 года, ибо супругъ ея, П. М. Турчаниновъ, по-

Digitized by Google

казанъ вдовцомъ въ 3-й части Родословной книги с.-петербургской губерніи, за 1789—1792 гг. (Арх. Деп. Герольд.).

На стр. 196 (№ *186*) князь Николай Петровичъ Гагаринъ род. 6 декабря 1780, † (?).

» » 198 (№ *194*) княжна Марья Сергѣевна была за отст. гвардіи *подпоручикомъ* Сергѣемъ Владим. Михалковымъ, род. 1786, † ранѣе 18 янв. 1849.

» » — (№ *197*) Алексѣй Петровичъ Скуратовъ р. *1800*.

» » 199 (№ *198*) Павелъ Петровичъ Скуратовъ род. *1793*.

» » 202 (№ *205*) князь А. Ив. Ухтомскій род. 30 янв. *1791*.

» » 204 (№ 272) княгиня Марѳа Ивановна, во 2 бракѣ—баронесса Врангель † 3 ноября 1891, въ гор. Ялтѣ.

» » 213 (№ *213*) князь В. А. Оболенскій, род. 20 февр. *1817*, а не 1823.

» » 218 (№ *242*) княжна Софья Августиновна † *2 (14) февраля*. 1883; герцогъ де-Шонъ † *14 (26) сентября* 1881 г.

» » — (№ 332) князь Андрей Августиновичъ, род. 25 сент. 1867, мичманъ (22 сент. 1888).

» » 219 (№ *244*) княжна Марья Львовна, съ 4 ноября 1883 за А. И. Черепъ-*Спиридовичемъ*, корнетомъ лейбъ-гв. коннаго полка.

» » — (№ *246*) княжна Надежда Львовна, въ замужествѣ за дворяниномъ *Людвигомъ-Вильгельмомъ* Гардеромъ (Harder). Бракъ совершенъ въ г. Ревелѣ, а не въ С.-Петербургѣ.

» » — (№ 336) князь Александръ Львовичъ, коллежскій секретарь.

Digitized by Google

VIII

Общіе числовые выводы изъ родословной росписи

При распредѣленіи всѣхъ упоминаемыхъ въ родословной росписи князей Голицыныхъ, получаются слѣдующія цифровыя данныя: а) по всѣмъ XV-ти колѣнамъ и б) по IV-мъ линіямъ или отраслямъ рода:

А. По колѣнамъ:

КОЛѢНА	Князей	Княгинь	Княженъ	Супруговъ княженъ	ВСЕГО
I-е колѣно	1	1	—	—	2
II-е »	1	1	—	—	2
III-е »	2	2	—	—	4
IV-е »	5	5	2	2	14
V-е »	3	2	4	2	11
VI-е »	4	4	1	1	10
VII-е »	16	21	10	10	57
VIII-е »	29	24	32	26	111
IX-е »	44	34	23	16	117
X-е »	62	40	54	26	182
XI-е »	73	55	57	37	222
XII-е »	98	54	67	48	267
XIII-е »	57	17	66	34	174
XIV-е »	22	2	16	4	44
XV-е »	1	—	—	—	1
Итого	418	262	332	206	1218 [1])

[1]) Въ «Матеріалахъ» нашихъ, изданныхъ въ 1881 году (стр. 52) значилось: 349 князей, 238 княгинь, 259 княженъ и 174 супруговъ княженъ, всего 1020.—Откидывая изъ общей цифры 1218—206 супруговъ княженъ, получится 1012 лицъ носившихъ фамилію Голицыныхъ. По отношенію къ этой послѣдней цифрѣ, князья составляютъ 41,3%, княгини—25,8%, и княжны 32,8%.

Digitized by Google

В. По отраслямъ (линіямъ):

	Князей	Княгинь	Княженъ	Супруговъ княженъ	ВСЕГО
До раздѣленія на отрасли .	11	11	7	5	34
I-я отрасль	25	21	25	19	90
II-я »	8	6	3	4	21
III-я »	281	162	220	133	796
IV-я »	93	62	77	45	277
Итого	418	262	332	206	1218 [1])

Въ числѣ 418 *князей* показано:

а) холостыхъ (включая сюда и недостигшихъ брачнаго возраста)	198
б) первобрачныхъ	186
в) второбрачныхъ	30
г) троебрачныхъ	3
д) четверобрачныхъ	1
Итого . . .	418

Изъ числа 262 *княгинь*, были позднѣе

а) во второмъ бракѣ	15
б) въ третьемъ бракѣ	1
Итого . . .	16 [2])

[1]) Въ «Матеріалахъ» нашихъ (стр. 52) показано было: до раздѣленія на отрасли—29, I-й отрасли—78, II-й отрасли—17, III-й отрасли—668 и IV-й отрасли 228, всего 1020.

[2]) Было всего 5 браковъ князей на вдовахъ и 3 брака на разведенныхъ.

Digitized by Google

Изъ числа 332 *княженъ:*

а) вступили въ бракъ	192
б) достигли брачнаго возраста, но въ бракъ не вступили	69
в) не достигли брачнаго возраста . . .	71
Итого . . .	332

Изъ числа 192 *княженъ* вступившихъ въ бракъ, было затѣмъ:

а) второбрачныхъ	10
б) третьебрачныхъ	0

Слѣдуетъ еще замѣтить, для большей точности, что:

а) Итоги княгинь и супруговъ княженъ должны собственно уменьшиться каждый на 4 единицы (258 княгинь вмѣсто 262 и 202 супруговъ княженъ вмѣсто 206, слѣд. общій итогъ понизится на *8* единицъ), ибо 4 княгини и 4 супруга княженъ были уже княжнами и князьями Голицыными (№№ 233, 259, 306 349, *176*, *204*, *217* и *265*).

б) Кромѣ того, слѣдуетъ имѣть въ виду, что число княгинь и число супруговъ княженъ не показываетъ будто въ родѣ было именно такое количество браковъ, такъ какъ были князья и княжны многобрачные, какъ показано выше.

в) Въ общіе итоги не вошли 13 дѣтей князя Николая Алексѣевича (№ 95), о которыхъ упоминалось выше, на стр. 148.

Въ числѣ 262 *княгинь* было:

а) иновѣрокъ. .	католичекъ [1]). . .	10
	лютеранокъ . . .	10
	Итого . . .	20

[1]) О Голицыныхъ—католикахъ будетъ сказано впослѣдствіи.

Digitized by Google

б) православныхъ		242
в) по національностямъ	полекъ	7
	француженокъ . .	6
	нѣмокъ	11
	восточн. происхожд.	3
	гречанокъ	1
	молдаванокъ . . .	2
	калмычекъ	1
	русскихъ	231
	Итого . . .	262

Въ числѣ 206 *супруговъ княженъ*, было:

а) иновѣрцевъ . .	католиковъ. . . .	12
	лютеранъ	9
б) православныхъ		185
в) по національностямъ	французовъ . . .	6
	нѣмцевъ	11
	поляковъ	1
	итальянцевъ . . .	3
	восточн. происхожд.	6
	русскихъ	179
	Итого . . .	206

Изъ числа 220 браковъ князей, 209 было заключено въ Россіи, и 11 за границею; изъ 192 браковъ княженъ, 179 въ Россіи и 13—за границею.

IX

Общее обозрѣніе развѣтвленій рода

Вышеприведенныя родословныя показанія устанавливаютъ для голицынскаго рода, что число лицъ, входящихъ

Digitized by Google

въ составъ его, доходитъ нынѣ до 1218 князей, княженъ, княгинь и супруговъ княженъ. Такихъ размѣровъ не достигаютъ родословныя данныя ни одной изъ русскихъ аристократическихъ фамилій; но за послѣднее время, родъ Голицыныхъ значительно сокращается. Многочисленность его въ прежніе годы объясняется тѣмъ: а) что мужской полъ постоянно преобладалъ надъ женскимъ (418 князей на 332 княжны, т. е. какъ 100 : 79,4); б) значительнымъ числомъ браковъ (всего 220 на 300 князей, достигнувшихъ брачнаго возраста), а также в) многочадіемъ нѣкоторыхъ семейныхъ союзовъ (напр. №№ 24, 30, 32, 41, 70, 71, 95, 119, 134, 145, и друг.).

Съ давняго времени пущена въ обиходъ легенда о многочисленности представителей рода князей Голицыныхъ и о запутанности ихъ генеалогіи, о томъ, что Голицыны вездѣ, что ихъ можно всюду встрѣтить. Князь П. В. Долгоруковъ, еще въ 1841 году, въ своемъ Росс. Родосл. Сборникѣ [1]), говорилъ о голицынскомъ родѣ, какъ о *„столь же многочисленномъ*, сколь древнемъ и знаменитомъ“... Позднѣе, лѣтъ 25 назадъ, онъ иронически даже замѣтилъ будто шутники толкуютъ [2]), что на десять человѣкъ, которыхъ встрѣтишь на Невскомъ проспектѣ и набережныхъ, „непремѣнно найдется хотя одинъ князь Голицынъ“ (les plaisants assurent, que sur dix personnes rencontrées sur la Perspective de Newsky et au grand quai, il y a toujours au moins un prince Galitzyne). Вигель, тоже, въ своихъ „Запискахъ“ [3]), писанныхъ въ 1840-хъ годахъ, упоминая о членѣ посольства графа Головкина въ Китай, князѣ Дмитріѣ Николаевичѣ Голицынѣ (№ 153), заявлялъ, что ни объ одномъ Голицынѣ „скоро нельзя будетъ говорить безъ его родословной въ рукѣ“.

---

[1]) Спб. 1841, 8°, ч. 3, стр. 77.

[2]) Mémoires, Bruxelles, 1869, t. 1, p 22.

[3]) Русск. Арх 1891, № 11, стр. 108, прилож.

Digitized by Google

Приведенная нами выше роспись, обнимающая всего болѣе 1,200 лицъ, подтверждаетъ подобные взгляды относительно прошедшаго времени; но теперь, повторяемъ, это не такъ: наши генеалогическія развѣтвленія уже достаточны разработаны и ясны, а относительно многочисленности представителей рода, можно бы скорѣе заявить о совершенно противуположныхъ явленіяхъ, ибо нашъ родъ сокращается и оскудѣваетъ, наравнѣ со многими другими дворянскими родами.

Для разъясненія дѣла, обратимся къ общему обозрѣнію развѣтвленій рода, на основаніи вышеприведенной родословной росписи, именно къ родственой преемственности представителей мужского пола до нашего времени (такъ какъ женщины-княжны тутъ не играютъ роли), и попробуемъ выяснить и уразумѣть въ общей связи всѣ вѣтви генеалогическаго дерева. Это необходимое условіе для дальнѣйшаго знакомства съ исторіею рода и съ біографическими матеріалами о его представителяхъ.

Прежде всего слѣдуетъ помнить, что въ теченіе 150 лѣтъ послѣ рожденія основателя рода, кн. Михаила Ивановича Гѡлицы, потомство его нарождалось весьма медленно, и что въ концѣ XVII-го вѣка, оно раздѣлилось въ лицѣ четырехъ сыновей князя Андрея Андреевича (№№ 13, 14, 15 и 16), на четыре отдѣльныя отрасли.

У князя Михаила Ивановича (№ 1), по дошедшимъ до насъ свѣдѣніямъ, былъ только одинъ сынъ — князь Юрій Михайловичъ (№ 2), — показаніе, которому съ трудомъ можно вѣрить, зная многочадіе нашихъ старыхъ бояръ и боярынь. Память и хартіи не сохранили намъ, однако, именъ другихъ сыновей, а также и дочерей, о которыхъ старинные родословцы никогда не упоминаютъ, равно какъ и о супружескихъ союзахъ. Для возстановленія по-

Digitized by Google

слѣднихъ, помогаютъ иногда вотчинные акты, церковныя записи и надгробныя надписи.

У князя Юрія Михайловича было два сына: князь Иванъ Юрьевичъ (№ 3) и князь Василій Юрьевичъ (№ 4), составившихъ третье колѣно рода.

У князя Ивана Юрьевича (№ 3) было два сына—князь Иванъ Ивановичъ *Шпакъ* (№ 5) и князь Андрей Ивановичъ (№ 6); а у князя Василья Юрьевича—три сына. Всѣ трое заслужили извѣстность: старшій, князь Василій Васильевичъ (№ 7),—правнукъ родоначальника, былъ весьма виднымъ дѣятелемъ во время междуцарствія, считался одно время кандидатомъ на россійскій престолъ, и погибъ въ плѣну у поляковъ; второй же сынъ, князь Иванъ Васильевичъ (№ 8), тоже извѣстный дѣятель междуцарствія, былъ въ началѣ ревностный сторонникъ Самозванца; третій, наконецъ, князь Андрей Васильевичъ (№ 9), былъ убитъ поляками въ Москвѣ, въ 1611 году. У двухъ первыхъ изъ этихъ трехъ братьевъ, князей Василія и Ивана—не показано нигдѣ сыновей, а у князя Андрея, былъ только одинъ сынъ, князь Ѳедоръ (№ 12), скончавшійся холостымъ, а по шведскимъ источникамъ, имѣвшій одну дочь за Пересвѣтовымъ (см. выше, стр. 236).

Такимъ образомъ, въ началѣ XVII вѣка, только одинъ князь Андрей Ивановичъ (№ 6) является лицомъ поддерживающимъ преемственность родовыхъ колѣнъ, ибо у него было два сына, — князь Иванъ Андреевичъ (№ 10) и князь Андрей Андреевичъ (№ 11); первый изъ нихъ не оставилъ мужскаго потомства, а второй оставилъ (въ VI колѣнѣ отъ родоначальника) 4 сыновей,—князей Василія Андреевича (№ 13), Ивана Андреевича (№ 14), Алексѣя Андреевича (№ 15) и Михаила Андреевича (№ 16), отъ которыхъ пошли четыре отрасли (линіи) князей Голицыныхъ—*I) Васильевичей, II) Ивановичей, III) Алексѣевичей и IV) Михайловичей.*

Digitized by Google

1. Отъ князя Михаила Ивановича Голицы до раздѣленія рода на четыре отрасли, во второй половинѣ XVII вѣка

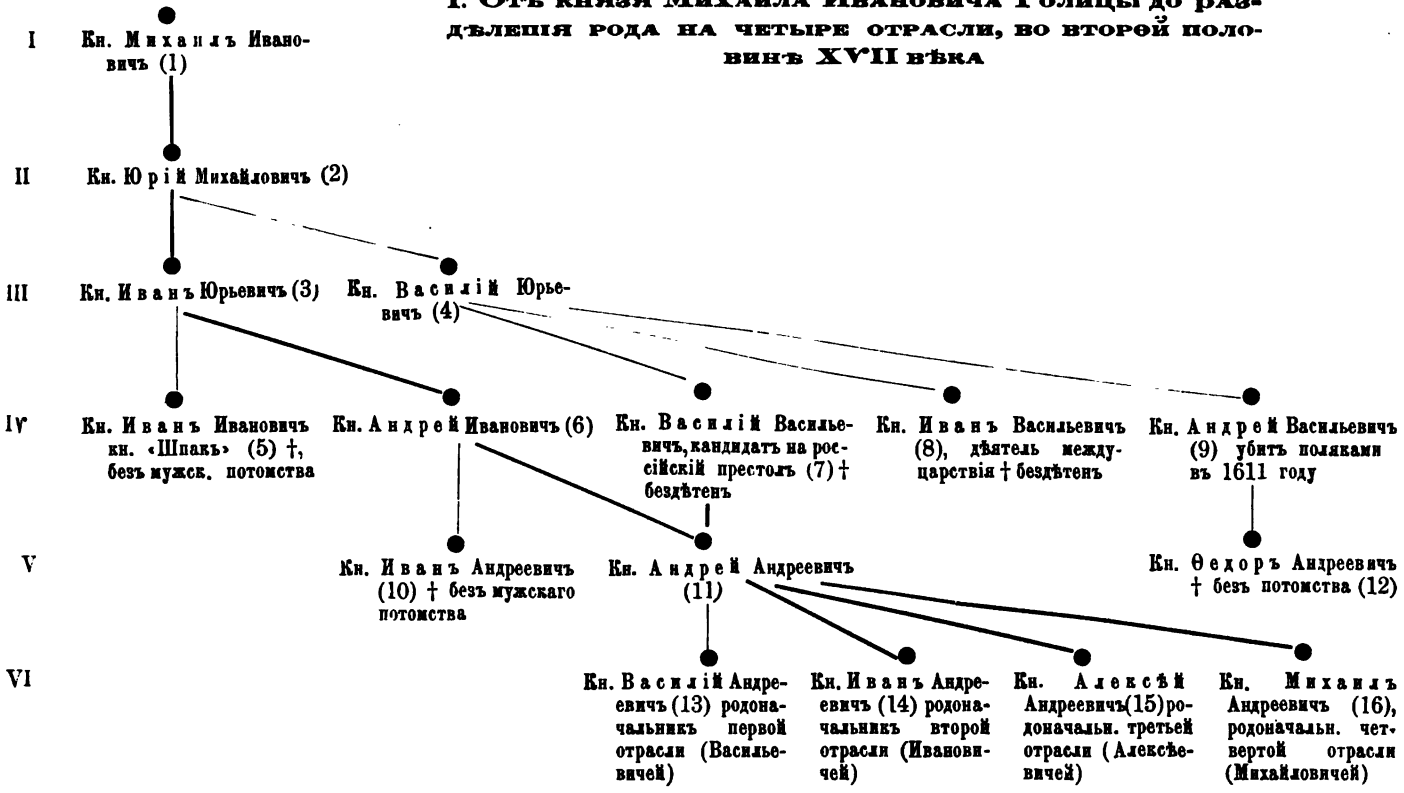

Digitized by Google

Нисходящая, живая преемственность рода, начиная отъ кн. Михаила Ивановича (№ 1), не шла по прямой линіи, вплоть до князя Андрея Андреевича, въ порядкѣ рожденія старшихъ сыновей, но въ формѣ ломаной магистральной линіи, какъ это видно изъ вышеприведенной графической схемы.

Оказывается, что изъ 12 лицъ, составлявшихъ пять первыхъ колѣнъ, *шесть* князей не оставили мужского потомства (№№ 5, 7, 8, 9, 10 и 12).

Малочисленность нашего рода довольно быстро смѣнилось, однако, многочадіемъ, со времени появленія четырехъ родоначальниковъ четырехъ отраслей: особенно разрослись третья и четвертая линіи, вслѣдствіе многочадія семейства фельдмаршала кн. Михаила Михайловича, (№ 30), а также многолюднаго потомства князя Бориса Алексѣевича, воспитателя Петра Великаго (№ 27). Что касается до первой, старшей отрасли, то она никогда не отличалась многочисленностью своихъ членовъ; второй же отрасли, наконецъ, суждено было просуществовать только въ теченіи пяти поколѣній и угаснуть въ 1751 году.

Разсмотримъ генеалогическія развѣтвленія каждой отрасли отдѣльно, отсѣкая постоянно тѣ вѣтви, которыя угасли и не дожили до нашего времени.

I. Первая отрасль или линія (Всаильевичи)

У князя Василія Андреевича (№ 13), женатаго на Стрѣшневой, было три сына: 1) князь Георгій (№ 17), умершій, вѣроятно, младенцемъ, 2) князь Иванъ Васильевичъ, женатый на мамѣ Царевича Петра Ульянѣ Ивановнѣ (№ 18), не оставившій потомства, и 3) знаменитый князь Василій Васильевичъ [1]), соправитель Софьи и первое

[1]) Онъ приходился другому князю Василію Васильевичу (№ 7) временъ междуцарствія—четверокороднымъ племянникомъ, т. е. былъ правнукомъ двою-

Digitized by Google

лицо въ московскомъ государствѣ, въ концѣ XVII вѣка (№ 19). Отъ втораго брака (на Е. И. Стрѣшневой), у него было четыре сына, изъ которыхъ старшимъ былъ боярин князь Алексѣй Васильевичъ (№ 33), двоэ другихъ, князья Петръ и Иванъ (№№ 34 и 35) умерли, вѣроятно, младенцами, а князь Михаилъ Васильевичъ, дожившій до 37 лѣтъ, не оставилъ потомства.

Князь Алексѣй Васильевичъ, бывшій тоже вліятельнымъ лицомъ во время могущества своего отца, умершій 75 лѣтъ отъ роду, въ скромной долѣ полу-помѣшаннаго отшельника, оставилъ отъ брака съ Маріею Исаевною Квашниною (которой одно время суждено было слыть нареченною невѣстою царя Ѳедора Алексѣевича), двухъ сыновей: князей Михаила (№ 62) и Василія (№ 63). Первому изъ нихъ выпала странная доля: будучи однимъ изъ образованнѣйшихъ представителей русской молодежи, по возвращеніи на родину изъ заграничнаго путешествія, ему суждено было испытать многія разочарованія и превратности судьбы. Его развели со второю женою, нѣмецкою баронессою, католичкою, на которой онъ женился будучи въ Гамбургѣ [1]), обвинили его въ принятіи католичества, наложили даже на него эпитимію, которой онъ не подчинился; затѣмъ, при Аннѣ, онъ былъ взятъ ко двору, гдѣ игралъ ex officio роль шута, и гдѣ женили его, въ третій разъ, на калмычкѣ или карлицѣ, Бужениновой, при чемъ свадьба праздновалась въ Ледяномъ домѣ; наконецъ, въ

роднаго его брата, кн. Андрея Ивановича. Тутъ не было уже никакой осязаемой родственной связи, а потому, бывшіе мѣстническіе счеты съ обвиненіемъ Голицыныхъ въ дѣяніяхъ смутнаго времени, не имѣли уже достаточной силы въ концѣ XVII вѣка.

[1]) Эту-то баронессу («фрейгершу») обыкновенно называютъ «итальянкою», повторяя выраженіе въ письмѣ Импер. Анны Ивановны къ Сем. Андр. Салтыкову. Недавно появился даже въ «Историческомъ Вѣстникѣ» (1891, сентябрь—ноябрь) историческій романъ: «Тальянская чертовка», на тему объ этомъ бракѣ. Все это невѣрно и опровергается оффиціальными документами, о чемъ подробности найдутъ мѣсто въ біографической части нашего труда.

Digitized by Google

четвертый разъ, онъ женился въ 1744 году, и умеръ въ глубокой старости.

Такова была судьба человѣка, который, при другихъ обстоятельствахъ, могъ оказаться въ совершенно иной долѣ. Мы приходимъ невольно къ странному выводу: если бы состоялось избраніе кн. Василія Васильевича (№ 7) на русскій престолъ, то за бездѣтностью его, преемникомъ его былъ бы старшій по немъ,—его двоюродный братъ князь Иванъ Ивановичъ „Шпакъ“; а такъ какъ онъ не оставилъ мужского потомства, то преемникомъ его былъ бы братъ, князь Андрей Ивановичъ (№ 6). Старшій сынъ послѣдняго, князь Иванъ Андреевичъ (№ 10), тоже не имѣлъ мужского потомства, слѣдовательно преемникомъ его былъ бы князь Андрей Андреевичъ (№ 11), у котораго старшимъ сыномъ былъ князь Василій Андреевичъ (№ 13), старшимъ внукомъ—князь Василій Васильевичъ (№ 19), старшимъ правнукомъ—князь Алексѣй Васильевичъ (№ 33) и старшимъ праправнукомъ — князь Михаилъ Алексѣевичъ (№ 62).

Эти ретроспективныя, генеалогическія гаданія a posteriori, разумѣется, ни въ чемъ не смягчали печальную дѣйствительность и трудныя условія жизни, въ которыя было поставлено потомство князя Василія Васильевича (№ 19), послѣ опалы и ссылкѣ при Петрѣ. Тяжелою оказалась для этого семейства рука Петрова; потомство старшей линіи рода, осталось съ тѣхъ поръ, какъ бы захудалымъ на все будущее время и не дало ни одного выдающагося представителя.

Отъ перваго брака, на Маріѣ Максимовнѣ Хвостовой, у князя Михаила Алексѣевича былъ сынъ, князь Николай Михайловичъ (№ 106); отъ третьяго брака, въ Ледяномъ домѣ—сынъ, князь Андрей Михайловичъ (№ 107) и отъ четвертаго — сынъ, князь Алексѣй Михайловичъ (№ 108), умершій въ младенческомъ возрастѣ. Князь Ни-

Digitized by Google

колай Михайловичъ не оставилъ мужского потомства; *оно пошло только отъ князя Андрея Михайловича, родившагося 24 ноября 1740, отъ брака его отца, праздновавшагося въ „Ледяномъ домѣ“*, 12-го (или 6-го?) февраля того же года.

Князь Андрей Михайловичъ (№ 107), майоръ и надворный совѣтникъ, оставилъ двухъ сыновей: 1) князя Андрея Андреевича (№ 168), отставнаго капитана, оставившаго двухъ сыновей отъ перваго своего брака съ Варварою Алексѣевною Редриковою, и 2) князя Василія Андреевича (№ 169), надворнаго совѣтника, отъ брака съ Марьею Александровною Левашовою, оставившаго одного сына, умершаго затѣмъ безпотомнымъ.

Сыновья князя Андрея Андрэевича (№ 168) были отст. ротмистръ князь Михаилъ Андреевичъ, тверской помѣщикъ (№ 241) и отставной пітабсъ-ротмистръ, князь Ѳедоръ Андреевичъ (№ 242), уѣздный предводитель дворянства владимірской губерніи.

Князь Михаилъ Андреевичъ не оставилъ потомства, а князь Ѳедоръ Андреевичъ, отъ брака съ Аделаидою Петровною Загряжскою, имѣлъ трехъ сыновей: князей Константина, Владиміра и Александра Ѳедоровичей (№№ 339, 340 и 341).

Князь Александръ Ѳедоровичъ не оставилъ потомства; князь Константинъ Ѳедоровичъ въ свое время — *старшій въ родѣ* [1]) — оставилъ одного сына, а князь Владиміръ Ѳедоровичъ — четырехъ сыновей, князей Владиміра, Андрея, Сергѣя и Дмитрія (№№ 397 — 400), изъ которыхъ первый скончался.

У князя Константина Ѳедоровича († 1878), остался (въ XIV-мъ колѣнѣ) одинъ сынъ, *князь Валеріанъ Константиновичъ*, родившійся въ 1869 году (№ 396), *нынѣ стар-*

[1]) Значущагося у Долгорукаго (въ 1854 году), въ Россійск. Родосл. Книгѣ—старшимъ представителемъ рода (ч. I, стр. 307).

Digitized by Google

шій представитель рода князей Голицыныхъ, въ смыслѣ родословнаго преемства, по первородству, а также старшій представитель первой отрасли.

Тутъ кстати пояснить, что „старшій въ родѣ", въ генеалогическомъ смыслѣ, вовсе не старшій по лѣтамъ (doyen d'âge), но самый передовой первенецъ (мужескаго пола) старшей отрасли рода, въ данное время. Старшимъ въ родѣ можетъ быть, поэтому, и несовершеннолѣтній, и малолѣтній, въ отличіе отъ старшаго по лѣтамъ, лица (въ цѣломъ-ли родѣ или въ отдѣльной его отрасли), достигшаго самаго преклоннаго возраста. Не принято почему-то считать теперь старшимъ въ родѣ даже лицъ, занимающихъ по служебнымъ или общественнымъ заслугамъ, чинамъ, положенію, матеріальнымъ средствамъ, а отчасти и по лѣтамъ и т. п. первенствующее положеніе въ родѣ. Въ настоящее время, мы затруднились бы признать существованіе такой главы нашего рода (chef de famille); но въ прежнія времена, этимъ значеніемъ пользовались у князей Голицыныхъ: въ концѣ XVII вѣка—князь Василій Васильевичъ (№ 19); при Петрѣ В. и позднѣе—верховникъ князь Дмитрій Михайловичъ (№ 29); въ концѣ прошлаго и началѣ нынѣшняго вѣка, — вице-канцлеръ князь Александръ Михайловичъ (№ 57); а въ нынѣшнемъ столѣтіи, до самой своей кончины (1859), московскій старожилъ, богачъ и благотворитель, д. тайн. совѣтн. 1 кл., князь Сергѣй Михайловичъ (№ 104). При ослабленіи у насъ родоваго начала и при постигшихъ наше дворянство внутреннихъ потрясеніяхъ, теперь рѣдко можно встрѣтить въ рядахъ русскаго боярства личности, признаваемыя всѣмъ родомъ за главу, представителя, начальника или предводителя, между тѣмъ какъ подобный семейный складъ и преданія сохранились еще въ средѣ дворянства германскаго, австрійскаго, даже польскаго, не говоря уже объ англійскомъ.

Digitized by Google

2. Развѣтвленіе первой отрасли (Васильевичей) въ мужскихъ преемственныхъ колѣнахъ, до нашего времени

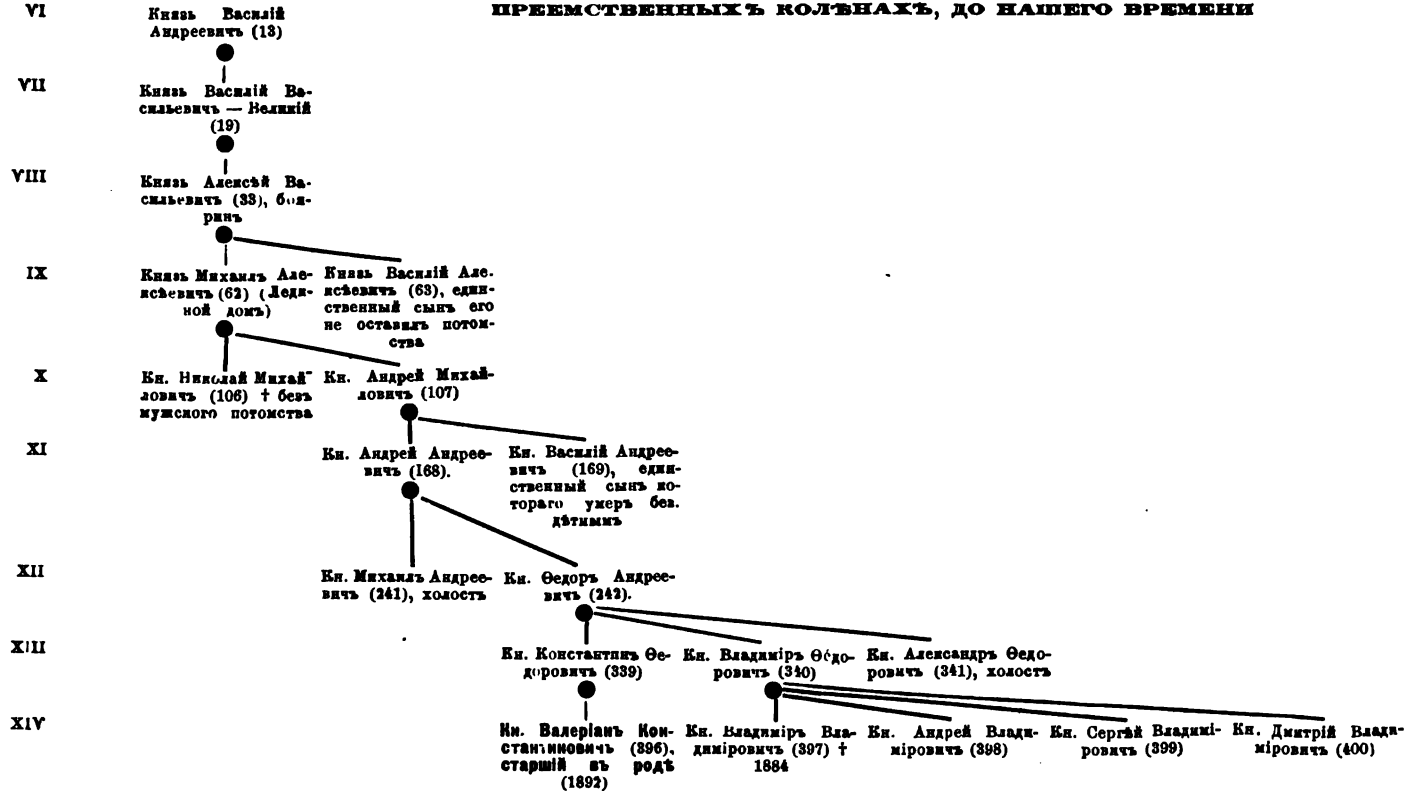

Digitized by Google

Такимъ образомъ, въ настоящее время (1892), старшая отрасль князей Голицыныхъ имѣетъ представителями только четырэхъ молодыхъ юношей, а старшимъ въ родѣ, въ числѣ ихъ состоитъ, какъ мы сказали, князь Валеріанъ Константиновичъ (№ 396). Они составляютъ собственно два семейства, два домашнихъ очага или фамильныхъ гнѣзда.

II. Вторая отрасль или линія (Ивановичей)

Вторая отрасль рода (Ивановичей), т. е. потомство князя Ивана Андреевича (№ 14), является гораздо менѣе многочисленнымъ и сложнымъ. Оно не было долговѣчнымъ, просуществовало только пять поколѣній, угасло въ 1751 году, и состояло всего изъ 8 мужскихъ представителей.

У князя Ивана Андреевича (№ 14) было три сына: кн. Андрей Ивановичъ (№ 20), князь Иванъ Ивановичъ большой (№ 21), да князь Иванъ Ивановичъ—меньшой (№ 22).

Послѣдніе двое были бездѣтны; у князя же Андрея Ивановича, отъ перваго брака на Василисѣ Ивановнѣ Хитрово, былъ сынъ, князь Иванъ Андреевичъ (№ 37), женатый на Прасковьѣ Борисовнѣ Лихаревой, прозванной Императрицею Анною Ивановною – *Сурмлёные глаза* [1]), у котораго было два сына, князь Александръ Ивановичъ (№ 64) и князь Сергѣй Ивановичъ (№ 65). Послѣдній умеръ несовершеннолѣтнимъ, а у брата его, князя Александра Ивановича, былъ одинъ лишь сынъ, князь Николай Александровичъ (№ 110), умершій холостымъ, 25 лѣтъ отъ роду. Эта недолговѣчная отрасль не дала тоже ни одного виднаго представителя роду. Развѣтвленіе ея представляется въ слѣдующей схемѣ:

---

[1]) Какъ видно изъ переписки ея съ Семеномъ Андр. Салтыковымъ.

Digitized by Google

3. Развѣтвленіе второй отрасли (Ивановичей), угасшей въ 1751 году

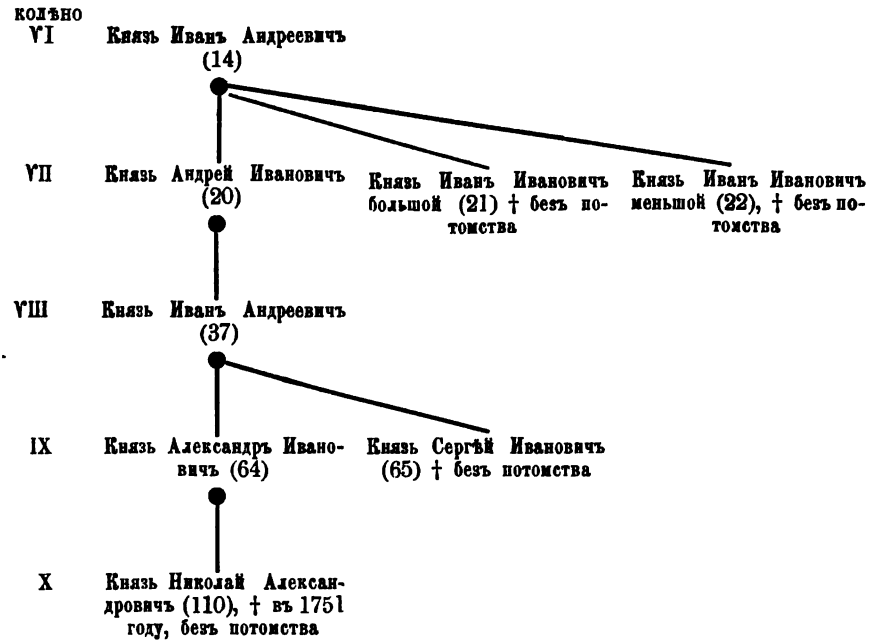

III. Третья отрасль или линія (Алексѣевичей)

Третья отрасль рода (Алексѣевичей) отличалась и отличается до настоящаго времени наибольшею многочисленностью, главнымъ образомъ вслѣдствіе размноженія потомства князя Бориса Алексѣевича (№ 24), воспитателя Петра Великаго. Она, въ свою очередь, распадается на нѣсколько вѣтвей, которыя требуютъ подробныхъ поясненій.

Князь Алексѣй Андреевичъ (№ 15), основатель отрасли, имѣлъ отъ брака съ княжною И. Ѳ. Хилковою — 6 сыновей:

1) Князя Дмитрія Алексѣевича (№ 23),
2) Князя Бориса Алексѣевича (№ 24),
3) Князя Якова Алексѣевича (№ 25),

Digitized by Google

4) Князя Ивана Алексѣевича (№ 26),
5) Князя Петра Алексѣевича (№ 27) и
6) Князя Ѳедора Алексѣевича (№ 28).

Изъ нихъ, князь Яковъ (№ 25) не оставилъ потомства, а князь Дмитрій (№ 23) и Ѳедоръ (№ 28)—не оставили мужского потомства. Послѣднее пошло отъ остальныхъ трехъ братьевъ—князей а) Бориса, б) Ивана, и в) Петра Алексѣевичей.

А. Потомство князя Бориса Алексѣевича (№ 24), воспитателя Петра В.

Отъ брака съ княжною М. Ѳ. Хворостининою, бывшей послѣднею въ родѣ, у него было 4 сына, но только трое изъ нихъ оставили мужское потомство:

А) Князь Алексѣй Борисовичъ (№ 38),
Б) Князь Василій Борисовичъ (№ 40) и
В) Князь Сергѣй Борисовичъ (№ 41).

А

Потомство князя Алексѣя Борисовича (№ 38) сохранилось до настоящаго времени и дало нѣсколько извѣстныхъ представителей рода.

У него было три сына: 1) князь Сергѣй Алексѣевичъ (№ 67), московскій губернаторъ при Елисаветѣ; 2) князь Яковъ Алексѣевичъ (№ 68), и 3) князь Иванъ Алексѣевичъ (№ 69), умершій 18 лѣтъ отъ роду, въ Константинополѣ, отъ чумы, состоя при посольствѣ Румянцева, въ 1730 году [1]).

У старшаго изъ братьевъ, князя Сергѣя Алексѣевича. отъ брака съ Толочановою, было 2 сына: князь Николай Сергѣевичъ (№ 111) и князь Алексѣй Сергѣевичъ (№ 112).

---

[1]) Несмотря на тщательныя старанія, поиски его могилы на константинопольскихъ кладбищахъ, которые были сдѣланы въ 1879—1880 г., по нашей просьбѣ, не увѣнчались успѣхомъ.

Digitized by Google

Князь Николай Сергѣевичъ имѣлъ, отъ втораго брака, двухъ сыновей: князя Сергѣя Николаевича (№ 170) и князя Михаила Николаевича, ярославскаго губернатора (№ 171); а отъ третьяго брака, на А. А. Хитрово, одного сына, князя Александра Николаевича (№ 172), оберъ-прокурора Св. Сунода, министра духовныхъ дѣлъ и народнаго просвѣщенія, предсѣдателя государственнаго совѣта, канцлера россійскихъ орденовъ, и проч., при Императорахъ Александрѣ и Николаѣ. Потомства онъ не оставилъ и умеръ холостымъ.

Старшій его братъ, князь Сергѣй Николаевичъ (№ 170), отъ брака съ княжною Барятинскою, имѣлъ единственнаго сына, князя Николая Сергѣевича (№ 244), который, отъ брака съ Боейковою, имѣлъ трехъ сыновей: князя Сергѣя Николаевича, умершаго въ дѣтствѣ (№ 342) князя Петра (№ 343) и Александра Николаевича (№ 344), погибшихъ: первый—подъ Севастополемъ (1855), второй—подъ Силистріею (1854). Затѣмъ потомство князя Сергѣя Николаевича пресѣклось.

Мужское потомство князя Михаила Николаевича (№ 171), состояло изъ одного сына отъ перваго брака, на Бёмъ (князя Степана Михайловича, № 245,—умершаго холостымъ), одного сына отъ втораго брака, на Ржевской (князя Николая Михайловича № 246, убитаго, 22 лѣтъ отъ роду, подъ Бородинымъ, холостымъ) и трехъ сыновей отъ третьяго брака, на Натальѣ Ивановнѣ Толстой. Сыновья эти были:

а) Князь Александръ Михайловичъ (№ 247), д. с. с., почтъ-директоръ въ Царствѣ Польскомъ, † холостымъ (во время колебаній его относительно перехода въ католицизмъ, митр. Филаретъ въ 1820 годахъ написалъ для него „Разговоръ между испытующимъ и вѣрующимъ“).

б) Князь Валеріанъ Михайловичъ (№ 248), декабристъ, впослѣдствіи помилованный и наслѣдовавшій, въ 1857 году,

Digitized by Google

состояніе своего дяди (по матери), гр. Александра Ивановича Толстого, въ видѣ майората [1]), вмѣстѣ съ фамиліею графовъ Остерманов. Отъ брака съ княжною Ухтомскою, онъ имѣлъ только одного сына, князя Мстислава Валеріановича (№ 345). нынѣ князя Голицына—графа Остермана, имѣющаго тоже только одного сына, князя Александра Мстиславовича (№ 401).

в) Князь Леонидъ Михайловичъ (№ 249), владѣлецъ имѣнія Ильинское, подъ Москвою (нынѣ собственность Е. И. В. Вел. Князя Сергія Александровича), не имѣлъ мужского потомства отъ брака съ Анною Матвѣевною Толстою, состоящею нынѣ (1892) старѣйшею, по лѣтамъ, представительницею княгинь Голицыныхъ. Изъ трехъ дочерей ея, младшая, княжна Екатерина Леонидовна, за графомъ Н. П. Игнатьевымъ, бывшимъ посломъ въ Константинополѣ и министромъ внутреннихъ дѣлъ.

Возвратимся назадъ. У дѣда князя Леонида Михайловича (№ 111), былъ, какъ сказано выше, братъ, князь Алексѣй Сергѣевичъ (№ 112), который, отъ брака съ Бибиковою, оставилъ трехъ сыновей: а) князя Сергѣя Алексѣевича (№ 173), б) князя Бориса Алексѣевича (№ 174), уѣзднаго предводителя дворянства въ тульской губерніи, и в) князя Якова Алексѣевича (№ 175), бригадира, умершаго бездѣтнымъ.

а) Князь Сергѣй Алексѣевичъ (№ 173), отъ брака съ Бахметевою, имѣлъ трехъ сыновей: 1) князя Алексѣя Сергѣевича (№ 250), отъ брака на Лачиновой, имѣвшаго двухъ сыновей, умершихъ бездѣтными: князей Сергѣя и Петра (№№ 346 и 347), 2) князя Ивана Сергѣевича (№ 251), генералъ-маіора, умершаго холостымъ, и 3) князя Николая Сергѣевича (№ 252), умершаго тоже холостымъ. Родъ князя Сергѣя Алексѣевича (№ 173) такимъ образомъ пресѣкся.

[1]) Майоратныя права этого имущества отмѣнены въ 1889 году.

Digitized by Google

б) Князь Борисъ Алексѣевичъ (№ 174)—родоначальникъ такъ называемыхъ Голицыныхъ-*тульскихъ*. У него было 5 сыновей:

1) Князь Алексѣй Борисовичъ (№ 253), убитый подъ Фридландомъ (1807), † холостымъ;

2) Князь Александръ Борисовичъ (№ 254), отъ брака съ Казаковою, не оставившій мужского потомства;

3) Князь Павелъ Борисовичъ (№ 255), отъ брака съ Озеровою, не оставившій мужского потомства;

4) Князь Николай Борисовичъ (№ 256), отъ 2 брака на Сомовой, оставившій двухъ сыновей (князей Бориса и Сергѣя, №№ 348 и 349), послѣ которыхъ нѣтъ мужского потомства), и

5) Князь Дмитрій Борисовичъ (№ 257), отъ брака на Пущиной, оставилъ 3 сыновей: князя Юрія Дмитріевича (№ 350), полковника, князя Николая Дмитріевича (№ 351), нынѣ архангельскаго губернатора, и ротмистра князя Бориса Дмитріевича (№ 352).

Князь Юрій Дмитріевичъ имѣетъ двухъ малолѣтнихъ сыновей (№№ 402 и 403), а князь Николай Дмитріевичъ—трехъ (№№ 404, 405 и 406).

Возвратимся къ основателю вѣтви, князю Алексѣю Борисовичу, у котораго (см. стр. 130) былъ, кромѣ князя Сергѣя (№ 67,—потомство котораго мы выше уже разсмотрѣли) и младшаго сына князя Ивана (№ 69), умершаго безпотомнымъ, еще средній сынъ, Яковъ Алексѣевичъ (№ 68). имѣвшій отъ брака съ графинею Апраксиною, двухъ сыновей—князя Петра Яковлевича (№ 113), не оставившаго мужскаго потомства, и кн. Александра Яковлевича (№ 114), оставившаго, отъ 1 брака на Измайловой, одного сына—а) князя Якова Александровича (№ 176), а отъ 2 брака на Воейковой, 2 сыновей: б) князя Михаила Александровича (№ 177), умершаго холостымъ, и в) князя Петра Александровича (№ 178), генералъ-маіора;

Digitized by Google

а) Князь Яковъ Александровичъ (№ 176), бригадиръ, имѣлъ отъ брака съ графиней Головиной—6 сыновей: 1) князя Александра Яковлевича (№ 258), полковника, умершаго бездѣтнымъ, въ 1813 году, въ Лаонѣ, отъ ранъ; 2) князя Николая Яковлевича (№ 259), генералъ-лейтенанта; 3) князя Григорія Яковлевича (№ 260), ротмистра; 4) князя Петра Яковлевича (№ 261); 5) князя Сергѣя Яковлевича, дѣйств. ст. сов. (№ 262), и 6) князя Василія Яковлевича (№ 263), † малолѣтнимъ.

Мужское потомство оставили: а) князь Николай Яковлевичъ—одного сына князя Александра Николаевича (№ 353), который, отъ брака съ Е. А. Чертковою, имѣетъ 2 сыновей — князя Николая Александровича (№ 407) и Владиміра Александровича (№ 408), а послѣдній, отъ брака съ А. Н. Ермоловою, сына Владиміра Владиміровича (№ 418), единственнаго пока передоваго представителя XV-го колѣна князей Голицыныхъ, начиная отъ князя Михаила Ивановича Голицы.

б) Князь Григорій Яковлевичъ (№ 260) — оставилъ двухъ сыновей: князей Николая Григорьевича (№ 354), капитана артиллеріи, имѣвшаго отъ брака съ А. А. Тимофѣевою, только одного сына, князя Григорія Николаевича (№ 409), умершаго безъ потомства. Такимъ образомъ пресѣклось потомство князя Григорія Яковлевича.

в) Князь Сергѣй Яковлевичъ (№ 262) оставилъ отъ двухъ браковъ, трехъ сыновей: князей Аркадія (№ 356), умершаго холостымъ, Николая (№ 357), умершаго младенцемъ, и князя Александра (№ 358), умершаго холостымъ же.

У князя Петра Александровича (№ 178), былъ единственный сынъ, отъ брака съ М. П. Стурдза,—князь Григорій Петровичъ (№ 264), умершій холостымъ, въ 1865 году.

Прилагаемъ схему развѣтвленія потомства князя Алексѣя Борисовича:

Digitized by Google

4. Развѣтвленіе потомства Князя Алексѣя Борисовича

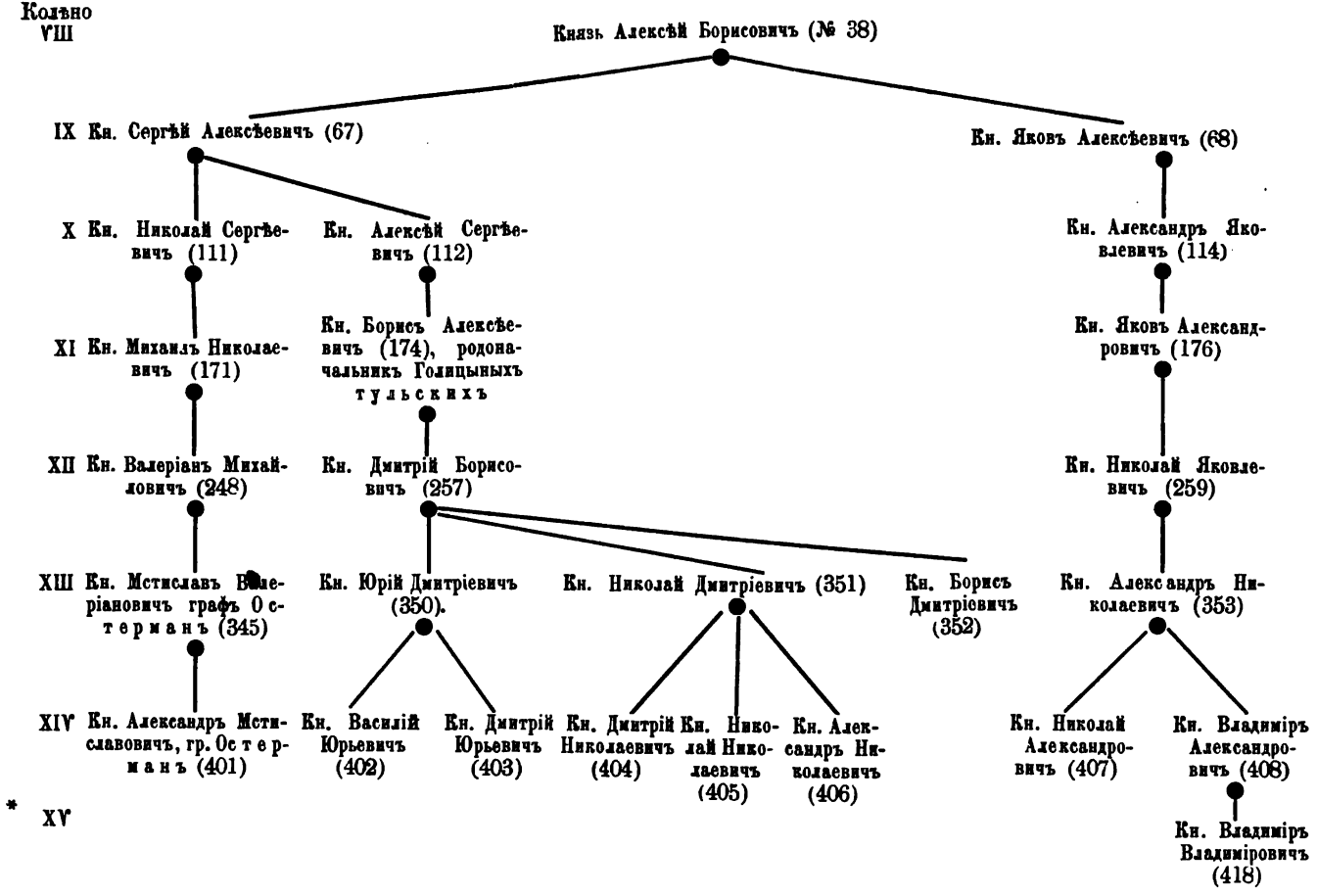

Digitized by Google

Такимъ образомъ, изъ потомства князя Алексѣя Борисовича (№ 38), сына князя Бориса Алексѣевича (№ 24), несмотря на многочисленность развѣтвленій, остались только слѣдующіе представители мужскихъ поколѣній:

1) Князь Мстиславъ Валеріановичъ Голицынъ—графъ Остерманъ и сынъ его, кн. Александръ Мстиславовичъ, одновременно и передовой представитель старшей вѣтви третьей линіи князей Голицыныхъ.

2) *Тульскіе* Голицыны: князья Борисъ Дмитріевичъ (№ 352) и Борисъ Николаевичъ (№ 348), пять малолѣтнихъ представителей (двое сыновей князя Юрія Дмитріевича—№ 350, трое сыновей кн. Николая Дмитріевича — № 351), а также отцы ихъ.

3) Князь Александръ Николаевичъ („Флюсъ"; № 353), князь Николай Александровичъ (№ 407), кн. Владиміръ Александровичъ (№ 408) и сынъ его, князь Владиміръ Владиміровичъ (№ 418). А всего 15 князей.

Б

Потомство князя Василія Борисовича (№ 40)

Второй сынъ боярина князя Бориса Алексѣевича (№ 24), оставившій мужское потомство, былъ стольникъ князь Василій Борисовичъ, погибшій при обвалѣ потолка въ домѣ кн. Кольцова-Масальскаго, за обѣдомъ, въ Москвѣ, въ 1710 году, вмѣстѣ съ второю женою, рожд. Заборовскою. Отъ браковъ съ первою женою (Ржевскою) и со второю, онъ имѣлъ по два сына: а) князя Михаила Васильевича, д. ст. сов. (№ 70) и б) князя Бориса Васильевича, полнаго адмирала (№ 71); кн. Дмитрія Васильевича (№ 72), и кн. Василія Васильевича (№ 73), умершаго холостымъ.

Первые три сына оставили потомство, а именно: а) князь Михаилъ Васильевичъ (№ 70), отъ брака съ княжною Щербатовою — 8 сыновей; изъ нихъ князь Василій Михайловичъ (№ 119), отъ брака съ Татищевою,

Digitized by Google

оставилъ мужское потомство, именно 4 сыновей (и 11 дочерей!), изъ которыхъ только одинъ князь Дмитрій Васильевичъ (№ 180), отъ брака съ Ириною Матвѣевною N [1]), оставилъ сына, князя Василія Дмитріевича (№ 265), умершаго холостымъ, въ 1827 году. Такимъ образомъ, потомство князя Михаила Васильевича (№ 70) пресѣклось.

б) Князь Борисъ Васильевичъ (№ 71), богатый вельможа, вслѣдствіе своего брака съ Стрѣшневою, имѣлъ 5 сыновей: 1) князя Василія Борисовича (№ 123), 2) князя Владиміра Борисовича (№ 124), 3) князя Михаила Борисовича (№ 125) и 4) князя Ивана Борисовича, генералъ-поручика (№ 127), умершаго холостымъ.

Изъ нихъ: 1) князь Василій Борисовичъ (№ 123), отъ втораго своего брака на NN, имѣлъ 3 сыновей: а) князей Петра (№ 183), Бориса (№ 184) и Дмитрія Васильевичей (№ 185), не оставившихъ потомства.

2) Князь Владиміръ Борисовичъ, отъ брака съ гр. Натальей Петровной Чернышевою, дожившей до 97 лѣтъ, имѣлъ трехъ сыновей: а) князя Петра Владиміровича (№ 186), умершаго въ дѣтствѣ; б) князя Бориса Владиміровича (№ 187), генералъ-лейтенанта, † въ 1813 году, въ Вильнѣ, отъ ранъ, и в) князя Дмитрія Владиміровича (№ 188), приснопамятнаго московскаго генералъ-губернатора, которому, 16 апрѣля 1841 года. Высочайше дарованъ, съ нисходящимъ потомствомъ, титулъ *свѣтлости*.

У князя Дмитрія Владиміровича, было два сына — свѣтл. князь Владиміръ Дмитріевичъ (№ 266), не оставившій мужскаго потомства, и свѣтл. князь Борисъ Дмитріевичъ (№ 267), оставившій сына, свѣтл. князя Дмитрія Бори-

[1]) Фамиліи ея намъ не удалось узнать. Она пользовалась почетомъ въ московскомъ обществѣ и московскій ген.-губ. кн. Дмитрій Владиміровичъ хлопоталъ по дѣламъ ея (какъ мы видѣли въ современной оффиціальной перепискѣ), по одному дѣлу ея сына.

Digitized by Google

совича (№ 359), нынѣ здравствующаго, не имѣющаго мужскаго потомства.

Третій сынъ полнаго адмирала князя Бориса Васильевича (№ 71), князь Алексѣй Борисовичъ (№ 125), генералъ-маіоръ, отъ брака съ княжною Анною Егоровною Грузинскою, имѣлъ единственнаго сына, князя Егора Алексѣевича (№ 89), генералъ-маіора, жившаго, при Павлѣ, въ опалѣ, въ Москвѣ (каррикатуриста и острослова), умершаго холостымъ.

5. Развѣтвленіе потомства князя Василія Борисовича (№ 40)

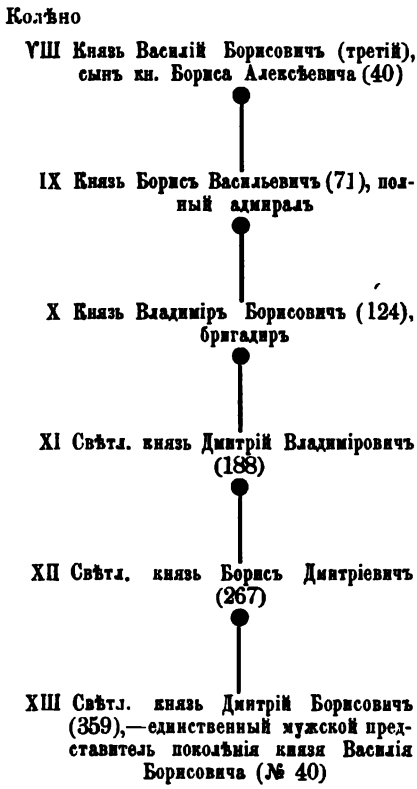

Третій сынъ князя Василья Борисовича (№ 40), князь Дмитрій Васильевичъ (№ 72), отъ брака съ Матюшкиной оставилъ 5 сыновей—князей Алексѣя (№ 128), Ми-

Digitized by Google

хаила, полковника (№ 129), Бориса (№ 130), Дмитрія (№ 131), подполковника, и Василія (№ 132), бригадира, изъ которыхъ ни одинъ не оставилъ потомства.

Такимъ образомъ оказывается, что все потомство князя Василія Борисовича представляется въ настоящее время *однимъ свѣтлѣйшимъ княземъ Дмитріемъ Борисовичемъ* (№ 359).

Отбрасывая вѣтви, мужское преемство которыхъ угасло, потомство кн. Василія Борисовича исчерпывается вышеприведенною краткою родословною схемою.

В

Потомство князя Сергѣя Борисовича (№ 41)

Потомство послѣдняго, четвертаго сына князя Бориса Алексѣевича (№ 24), князя Сергѣя Борисовича (№ 41), дошло до нашихъ дней въ довольно многочисленномъ составѣ.

Князь Сергѣй Борисовичъ (№ 41) имѣлъ *девять* сыновей, отъ двухъ браковъ; отъ перваго, на Головиной — пять, а отъ втораго, на Милославской — четыре.

Изъ нихъ скончались холостыми: 1) князь Смарагдъ Сергѣевичъ (№ 74), 2) князь Яковъ Сергѣевичъ (№ 76), 3) князь Петръ Сергѣевичъ (№ 80) и 4) князь Борисъ Сергѣевичъ младшій (№ 82).

Остальные пять сыновей оставили мужское потомство, а именно:

1) Князь Алексѣй Сергѣевичъ (№ 75), колл. совѣтн., отъ брака съ княжною Долгоруковою, оставилъ одного сына, князя Бориса Алексѣевича (№ 133), умершаго въ малолѣтствѣ, и затѣмъ поколѣніе его пресѣклось.

2) Князь Ѳедоръ Сергѣевичъ (№ 77) — сдѣлался родоначальникомъ многочисленнаго поколѣнія, происшедшаго отъ старшаго сына его, князя Сергѣя Ѳедоровичъ (№ 134), извѣстнаго екатерининскихъ и александровскихъ

Digitized by Google

временъ генерала, женатаго на племянницѣ князя Таврическаго, Варв. Вас. Энгельгардтъ, давшей ему 10 сыновей. Князь Ѳедоръ Сергѣевичъ (№ 77), отъ брака съ гр. Анной Григорьевною Чернышевою, имѣлъ еще одного сына, князя Петра Ѳедоровича, умершаго бездѣтнымъ и молодымъ, въ чинѣ лейтенанта (№ 135).

Изъ 10 сыновей (№№ 190—199) князя Сергѣя Ѳедоровича (№ 134), мужское потомство сохранилось до нашего времени только отъ четырехъ сыновей: князя Григорія Сергѣевича (№ 190), князя Ѳедора Сергѣевича (№ 191), князя Павла Сергѣевича (№ 193) и князя Александра Сергѣевича (№ 197).

А) Князь Григорій Сергѣевичъ (№ 190) имѣлъ 7 сыновей, изъ которыхъ только трое оставили мужское потомство, а именно: а) князь Сергѣй Григорьевичъ (№ 268), б) князь Левъ Григорьевичъ (№ 269) и князь Ѳедоръ Григорьевичъ (№ 274).

1) Князь Сергѣй Григорьевичъ (№ 268) оставилъ трехъ нынѣ здравствующихъ сыновей: а) князя Григорія Сергѣевича, сенатора (№ 360), б) князя Льва Сергѣевича (№ 361), и в) каммергера, князя Ѳедора Сергѣевича (№ 362), у которыхъ нѣтъ мужскаго потомства.

2) Князь Левъ Григорьевичъ (№ 269) имѣлъ единственнаго сына, князя Льва Львовича (№ 363), нынѣ саратовскаго губернскаго предводителя дворянства, у котораго, отъ брака съ М. М. Мартыновою—4 сына: князья Левъ, Борисъ, Михаилъ и Георгій (№№ 410—413).

3) Князь Ѳедоръ Григорьевичъ (№ 274), отъ перваго брака на М. М. Веселовской, имѣлъ 3 сыновей: а) князя Сергѣя Ѳедоровича (№364), б) д. с. с. князя Дмитрія Ѳедоровича (№ 365), и в) князя Михаила Ѳедоровича (№ 366), умершаго младенцемъ. У князя Дмитрія Ѳедоровича (№ 365)—два сына, малолѣтніе князья Ѳедоръ и Сергѣй Дмитріевичи (№№ 415 и 416).

Digitized by Google

Б) Князь Ѳедоръ Сергѣевичъ (№ 191), отъ брака съ княжною А. А. Прозоровскою, имѣлъ 6 сыновей, изъ которыхъ только двое оставили мужское потомство, именно: 1) князь Александръ Ѳедоровичъ (№ 275), которому въ 1852 г. передана фамилія князей Прозоровскихъ, и 2) князь Константинъ Ѳедоровичъ (№ 274).

1) У князя Александра Ѳедоровича (р. 1810), единственный сынъ, князь Александръ Александровичъ Голицынъ-Прозоровскій (№ 367), а

2) у князя Константина Ѳедоровича (№ 278) сынъ кн. Константинъ Константиновичъ (№ 368), отъ брака съ княжною Гагариною, имѣющій сына, князя Петра Константиновича (№ 417).

В) Князь Павелъ Сергѣевичъ (№ 196), отъ брака съ Т. П. Кройеръ, имѣлъ сына князя Василія Павловича (№ 281), у котораго, отъ брака съ гр. Л. Н. Толстою, одинъ сынъ, князь Григорій Васильевичъ (№ 371).

Г) Князь Александръ Сергѣевичъ (№ 197), ген.-маіоръ, отъ 2-го брака съ Е. О. Заржицкою, оставилъ двухъ сыновей, князей Сергѣя (№ 282) и Михаила Александровичей (№ 283), не имѣющихъ мужского потомства.

Возвратимся къ ближайшему потомству князя Сергѣя Борисовича (№ 41).

За княземъ Ѳедоромъ Сергѣевичемъ (№ 77), слѣдовалъ у него третій сынъ, князь Борисъ Сергѣевичъ старшій (№ 78). Отъ брака съ княжною Долгоруковою, у него было 3 сына: а) князь Сергѣй Борисовичъ (№ 136), умершій холостымъ, б) князь Александръ Борисовичъ (№ 137), имѣвшій отъ брака съ гр. Гендриковою, единственнаго сына, князя Ивана Александровича (№ 200), по прозвищу „Jean de Paris“, не оставившаго мужского потомства, и в) князя Петра Борисовича, по прозвищу – „Зайчикъ“ (№ 138), умершаго холостымъ. Такимъ образомъ пресѣклось потомство князя Бориса Сергѣевича старшаго (№ 78).

Digitized by Google

Четвертый сынъ князя Сергѣя Борисовича (№ 41), оставившій мужское потомство, былъ князь Василій Сергѣевичъ (№ 81), имѣвшій отъ брака съ Бутурлиною—6 сыновей, изъ которыхъ трое оставили мужское потомство:

1) Князь Николай Васильевичъ (№ 140), д. ст. сов., отъ брака съ кн. М. А. Воронецкою, оставилъ 3 сыновей: а) д. с. с. князя Николая Николаевича (№ 201), имѣвшаго отъ брака съ Боборыкиною, двухъ сыновей, князей Николая (№ 289) и Алексѣя (№ 290), не оставившихъ мужскаго потомства; б) князя Владиміра (№ 202), и в) князя Александра (№ 203), † бездѣтными.

2) Князь Петръ Васильевичъ, генералъ-маіоръ (№ 141), отъ двухъ браковъ оставилъ двухъ сыновей: а) князя Василія Петровича, по прозвищу „Рябчикъ“ (№ 204), и князя Петра Петровича (№ 205), умершаго въ молодости. У князя Василія Петровича, отъ брака съ С. А. Корсаковою, было два сына: князь Алексѣй Васильевичъ (нынѣ здравствующій), бездѣтный (№ 291), и князь Викторъ Васильевичъ (№ 292), имѣвшій отъ брака съ Е. Н. Анненковою, сына, князя Виктора Викторовича, умершаго въ 1877 году (№ 373). Такимъ образомъ, линія кн. Петра Васильевича (№ 141), по прозвищу „Рябчики“, имѣетъ представителемъ только бездѣтнаго князя Алексѣя Васильевича (№ 291).

3) Князь Борисъ Васильевичъ (№ 143), отъ брака съ Разстригиною, имѣлъ сына, князя Василія Борисовича (№ 206), который, отъ брака съ Третьяковою, имѣлъ трехъ сыновей—князей Владиміра (№ 293), Бориса (№ 294) и Василія (№ 295), умершихъ бездѣтными. Затѣмъ, поколѣніе князя Бориса Васильевича пресѣклось.

Пятый сынъ князя Сергѣя Борисовича (№ 41), князь Александръ Сергѣевичъ (№ 80) не оставилъ потомства и умеръ холостымъ.

На этомъ прекращается въ наше время развѣтвленіе

Digitized by Google

К времени Къ стр. 267

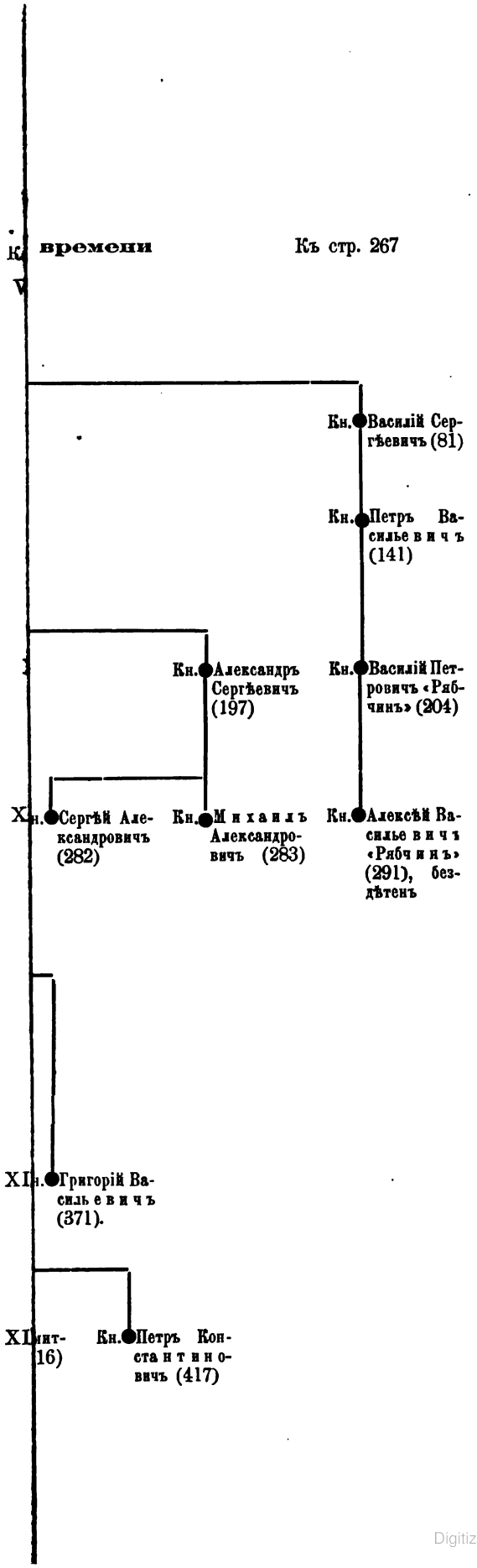

Digitized by Google

Digitized by Google

потомства князя Сергѣя Борисовича (№ 42). Передовыми представителями его состоятъ, въ настоящее, время потомки князя Ѳедора Сергѣевича (№ 77) и князя Василія Сергѣевича (№ 81).

А именно: изъ потомства князя Ѳедора Сергѣевича — 1) дѣти князя Сергѣя Григорьевича („Фирса“)—князь Григорій Сергѣевичъ (№ 360), князь Левъ Сергѣевичъ (№ 361) и князь Ѳедоръ Сергѣевичъ (№ 362); 2) князь Левъ Львовичъ (№ 269) и дѣти его—князь Левъ Львовичъ младшій (№ 410), Борисъ Львовичъ (№ 411), Михаилъ Львовичъ (№ 412) и Георгій Львовичъ; 3) сыновья князя Ѳедора Григорьевича (№ 274), князь Сергѣй Ѳедоровичъ (№ 364) и князь Дмитрій Ѳедоровичъ (№ 365), а также сыновья послѣдняго,—князья Ѳедоръ Дмитріевичъ (№ 415) и Сергѣй Дмитріевичъ (№ 416); 4) сынъ князя Ѳедора Сергѣевича (№ 191), князь Александръ Ѳедоровичъ Прозоровскій-Голицынъ и сынъ послѣдняго князь Александръ Александровичъ Прозоровскій-Голицынъ; 5) сынъ князя Константина Ѳедоровича (№ 270), князь Константинъ Константиновичъ (№ 308) и сынъ послѣдняго князь Петръ Константиновичъ (№ 417); 6) сынъ князя Павла Сергѣевича (№ 196), князь Василій Павловичъ (№ 281), и сынъ послѣдняго, князь Григорій Васильевичъ (№ 371); 7) сыновья князя Александра Сергѣевича (№ 197), князья Сергѣй и Михаилъ (№№ 282 и 283). Всего 20 представителей потомства князя Сергѣя Ѳедоровича (№ 143).

Потомство князя Василія Сергѣевича представляется всего однимъ лицомъ, княземъ Алексѣемъ Васильевичемъ, по прозвищу отца его—„Рябчикъ“ (№ 291). Всего же, потомство князя Сергѣя Борисовича (№ 41) имѣетъ въ настоящее время 21 представителя.

Развѣтвленіе магистральныхъ линій поколѣнія князя Сергѣя Борисовича при семъ прилагается.

Digitized by Google

Б. Потомство князя Ивана Алексѣевича (№ 26)

Слѣдующимъ, по старшинству, братомъ воспитателя Петра Великаго, князя Бориса Алексѣевича (№ 24), былъ князь Иванъ Алексѣевичъ (№ 26), жен. на княжнѣ Прозоровской, Анастасіи Петровнѣ, извѣстной *князь-игуменьѣ*. Потомство его сохранилось до сихъ поръ.

У князя Ивана Алексѣевича (№ 26) было, въ VIII-мъ колѣнѣ, два сына: князь Ѳедоръ Ивановичъ, генералъ-маіоръ (№ 42), и гофъ-юнкеръ, князь Алексѣй Ивановичъ (№ 43).

Разсмотримъ прежде потомство перваго изъ нихъ, родоначальника той группы, которая въ Москвѣ—старинной родинѣ Голицыныхъ, зовется „Голицыными съ Покровки“ (les Galitzyne de la Pokrowka), такъ какъ на этой улицѣ помѣщается старинный домъ этого семейства.

Князь Ѳедоръ Ивановичъ (№ 42), отъ 2-го брака на Измайловой, имѣлъ 5 сыновей, но только старшій изъ нихъ, генер.-поручикъ князь Николай Ѳедоровичъ (№ 83), отъ брака съ сестрою Ив. Ив. Шувалова, Прасковьею Ивановною, оставилъ двухъ сыновей—князей Ѳедора Николаевича (№ 145), извѣстнаго куратора московскаго университета, и князя Ивана Николаевича (№ 146), умершаго холостымъ.

Отъ втораго брака, на княжнѣ Варварѣ Ивановнѣ Волконской (рожд. Шиповой), князь Ѳедоръ Николаевичъ имѣлъ пять сыновей, изъ которыхъ только двое—князь Александръ Ѳедоровичъ (№ 210) и князь Михаилъ Ѳедоровичъ (№ 211) оставили мужское потомство. Мужское потомство перваго изъ нихъ, д. т. сов. князя Александра Ѳедоровича, пресѣклось въ 1854 году, со смертію единственнаго сына его, князя Евгенія Александровича (№ 296), утонувшаго въ Кронштадтѣ; князь же Михаилъ Ѳедоровичъ имѣлъ 6 сыновей, изъ которыхъ только

Digitized by Google

одинъ князь Владиміръ Михайловичъ, отъ брака съ С. Н. Дѣляновою, имѣетъ мужское потомство въ лицѣ малолѣтнихъ четырехъ сыновей—князей Михаила (№ 374), Николая (№ 375), Александра (№ 376) и Владиміра (№ 377) Владиміровичей. Нынѣ здравствующіе братья князя Владиміра Михайловича, князь Александръ Михайловичъ (№ 300)—холостъ, князь Иванъ Михайловичъ (№ 298)—вдовъ и бездѣтенъ, а князь Михаилъ Михайловичъ (№ 301)—вдовъ и не имѣетъ сыновей.

Такимъ образомъ, потомство князя Ѳедора Ивановича имѣетъ мужскими представителями своими въ настоящее время всего восемь лицъ (№№ 298, 300, 301, 302, 374, 375 376 и 377).

Теперь обратимся къ потомству секундъ-маіора князя Алексѣя Ивановича (№ 43), какъ родоначальника той отрасли, которая носитъ прозвище „Кулики“ (преимущественно потомство князя Сергѣя Ивановича—№ 148).

У князя Алексѣя Ивановича (№ 43) было пять сыновей, изъ которыхъ четверо оставили мужское потомство: князь Иванъ Алексѣевичъ (№ 88), князь Петръ Алексѣевичъ (№ 89), князь Ѳедоръ Алексѣевичъ (№ 90) и просвѣщенный и ученый, извѣстный дипломатъ князь Дмитрій Алексѣевичъ (№ 91).

Мужское потомство двухъ послѣднихъ князей угасло въ слѣдующемъ же X-мъ колѣнѣ, а именно: у князя Дмитрія Алексѣевича былъ единственный сынъ князь Дмитрій Дмитріевичъ (№ 151), сдѣлавшійся католическимъ миссіонеромъ и умершій холостымъ въ 1840 году, въ Америкѣ; а у князя Ѳедора Алексѣевича, былъ только одинъ сынъ, князь Александръ Ѳедоровичъ (№ 150), утонувшій въ 1787 году, будучи 17 лѣтъ отъ роду.

Князь Петръ Алексѣевичъ, андреевскій кавалеръ (№ 89), имѣлъ одного лишь сына, отъ перваго брака съ графинею Апраксиною, князя Алексѣя Петровича (№ 149).

Digitized by Google

который, отъ втораго брака на Богдановой, имѣлъ 3 сыновей; изъ нихъ только одинъ, д. ст. сов. князь Павелъ Алексѣевичъ (№ 224), отъ брака на Кагульской, оставилъ 5 сыновей; а изъ сихъ послѣднихъ, опять только одинъ, генералъ-адъютантъ князь Сергѣй Павловичъ (№ 342), оставилъ единственнаго сына, князя Николая Сергѣевича (№ 388), въ настоящее время путешественника въ Тибетѣ и на Памирѣ.

Возвратимся къ старшему сыну князя Алексѣя Ивановича, князю Ивану Алексѣевичу, № 88). Отъ брака съ Лопухиною (двоюродною племянницею Царицы Евдокіи Ѳедоровны), онъ имѣлъ двухъ сыновей: князя Алексѣя Ивановича (№ 147) и д. ст. сов. князя Сергѣя Ивановича (№ 148).

У князя Алексѣя Ивановича было три сына отъ брака съ Хрущовою, но послѣдній изъ нихъ (князь Петръ Алексѣевичъ, № 214), умеръ, въ 1849 году, бездѣтнымъ.

Отъ князя Сергѣя Ивановича, сохранилось до сего времени потомство. Онъ имѣлъ 5 сыновей, и между ними, нашего нынѣ здравствующаго doyen d'âge, богатаго лѣтами и заслугами, генералъ-отъ-инфантеріи князя Николая Сергѣевича (№ 219), не имѣющаго мужского потомства. Послѣднее сохранилось, до сего времени, только отъ его брата, князя Василія Сергѣевича (№ 216), который отъ брака на графинѣ Аглаидѣ Павловнѣ Строгановой, имѣлъ пять сыновей. Изъ нихъ, князь Павелъ Васильевичъ (№ 303) имѣлъ отъ двухъ браковъ (на графинѣ Н. А. Строгановой, и княжнѣ Е. Н. Трубецкой), 6 сыновей, изъ которыхъ пять нынѣ здравствуютъ—князья Павелъ Павловичъ (№ 379), Василій Павловичъ (№ 380), Александръ Павловичъ. (№ 381), Сергѣй Павловичъ (№ 382) и Петръ Павловичъ (№ 383); а князь Мануилъ Васильевичъ, отъ двухъ браковъ (на А. М. Судіенко и Е. Н. Гордѣевой), имѣетъ четырехъ сыновей: князей Василія (№ 384), Дмитрія (№ 385), Юрія (№ 386) и Николая (№ 387) Мануиловичей.

Digitized by Google

Къ стр. 271

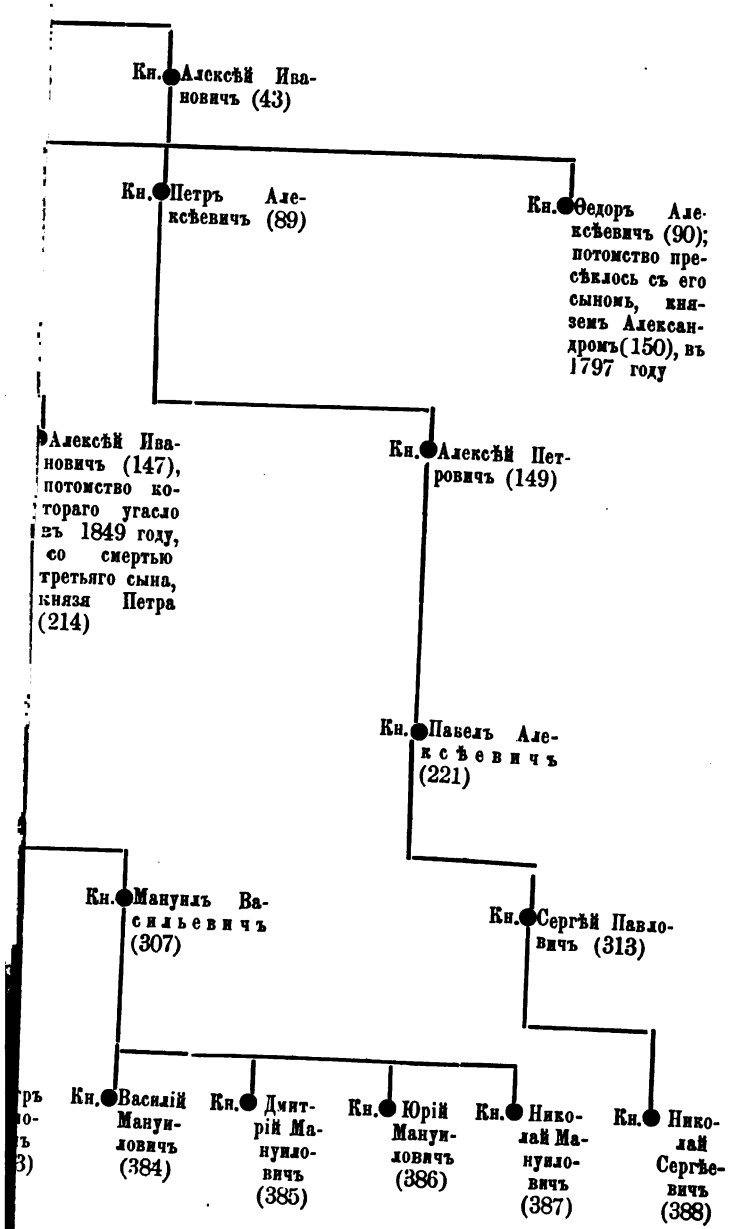

Digitized by Google

Digitized by Google

Такимъ образомъ, потомство князя Ивана Алексѣевича (№ 26) сохранилось до нынѣ въ пяти группахъ: 1) представителей „Голицыныхъ съ Покровки“—8 перечисленныхъ выше лицъ (стр. 269); 2) князя Николая Сергѣевича (№ 219); 3) князя Николая Сергѣевича (№ 388); 4) 5 сыновей князя Павла Васильевича (№ 303); 5) князя Мануила Васильевича и 4 сыновей его; а всего 20 лицъ.

Развѣтвленіе потомства князя Ивана Алексѣевича (№ 26) выражается наглядно прилагаемою схемою.

В. Потомство князя Петра Алексѣевича (№ 27)

Потомство пятаго сына князя Алексѣя Андреевича (№ 15), князя Петра Алексѣевича (№ 27), перваго русскаго посла въ Вѣнѣ, пережило только два поколѣнія.

У него было два сына—князья Василій (№ 44) и Александръ (№ 47) Петровичи, оставившіе мужское потомство; а именно: первый изъ нихъ, отъ брака съ Натальею Мартемьяновною Нарышкиною, племянницею Петра Великаго, имѣлъ единственнаго сына, князя Ивана Васильевича (№ 93), умершаго въ 1773 году, холостымъ и безумнымъ; второй, отъ брака съ М. А. Плещеевою, одного сына, князя Алексѣя Александровича (№ 94), умершаго 4 лѣтъ отъ роду, въ 1756 году. Такимъ образомъ, поколѣніе князя Петра Алексѣевича пресѣклось.

8. Развѣтвленіе потомства князя Петра Алексѣевича

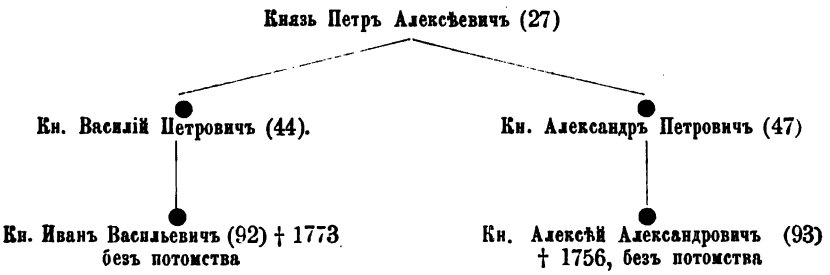

Digitized by Google

IV. Четвертая, младшая отрасль или линія (Михайловичей)

Родоначальникомъ ея былъ младшій сынъ князя Андрея Андреевича (№ 11), князь Михаилъ Андреевичъ, курскій воевода, который, отъ брака съ Прасковьей Никитишной Кафтыревою, имѣлъ четырехъ сыновей. Сами они, а также ихъ вельможные и большею частью весьма богатые преемники, внесли много блеска въ лѣтописи голицынскаго рода, и по заслугамъ, и по общественному значенію.

I. *Старшимъ* изъ нихъ былъ славный петровскій сподвижникъ, посолъ въ Царьградѣ, а позднѣе „верховникъ“ при Аннѣ,—князь Дмитрій Михайловичъ (№ 29). Отъ брака съ княжною Анною Яковлевною Одоевскою, онъ оставилъ двухъ сыновей:

а) Князя Сергѣя Дмитріевича (№ 48), не оставившаго потомства отъ брака съ Прасковьею Ивановною Нарышкиною; и

б) Князя Алексѣя Дмитріевича (№ 49), который отъ втораго брака съ княжною Хилковою, оставилъ одного сына, сенатора князя Николая Алексѣевича (№ 95), владѣльца села Архангельскаго, подъ Москвою. У послѣдняго было 17 человѣкъ дѣтей, изъ которыхъ 13 скончались въ раннемъ возрастѣ, а изъ трехъ взрослыхъ сыновей, только одинъ, т. сов. князь Михаилъ Николаевичъ (№ 154), оставилъ четырехъ сыновей. Изъ нихъ: А) у сенатора князя Николая Михайловича (№ 223), одинъ сынъ, князь Сергѣй Николаевичъ (№ 318), отъ брака съ Марьею Сергѣевною Сумароковою; Б) у князя Дмитрія Михайловича (№ 225), два сына—а) подполковникъ князь Василій Дмитріевичъ (№ 319), имѣющій отъ брака съ графинею Прасковьею Михайловною Толстою, двухъ малолѣтнихъ сыновей — князей Михаила и Дмитрія Васильевичей (№№ 389 и 390), въ XII-мъ колѣнѣ, и б) князь Алексѣй Дмитріевичъ (№ 320); В) князь же Михаилъ Михайловичъ, генералъ-маіоръ, оставилъ, въ томъ же

Digitized by Google

колѣнѣ, двухъ сыновей — князей Дмитрія и Льва Михайловичей (№№ 321 и 322).

8. Развѣтвленіе потомства князя Дмитрія Михайловича, верховника (№ 29)

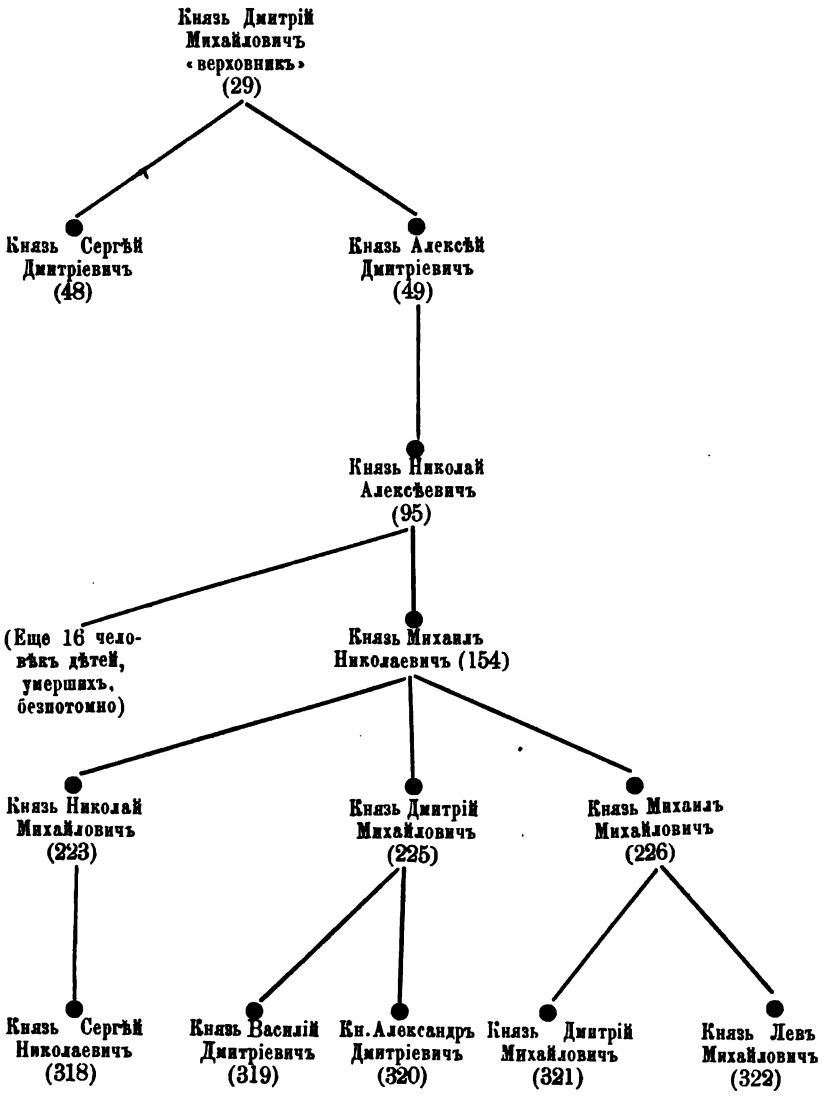

Digitized by Google

Этимъ исчерпывается потомство „верховника“ князя Дмитрія Михайловича, и въ настоящее время, оно сосредоточивается въ трехъ семейныхъ группахъ или очагахъ, съ 1 представителемъ XI колѣна (№ 225), 5 представителями въ XII колѣнѣ (№№ 318, 319, 320, 321 и 322) и 2-мя въ XIII-мъ колѣнѣ (№№ 389 и 390).

II. *Вторымъ* сыномъ князя Михаила Андреевича (№ 16), былъ знаменитый фельдмаршалъ Петра Великаго, князь Михаилъ Михайловичъ—*старшій* (№ 30), бывшій женатымъ въ 1-мъ бракѣ на Е. И. Бутурлиной, а во второмъ, на княжнѣ Т. Б. Куракиной.

Отъ *перваго* брака, онъ оставилъ двухъ сыновей, князя Ѳедора Михайловича (№ 50-мъ), умершаго 7 лѣтъ отъ роду, и генералъ-поручика князя Петра Михайловича (№ 51), не оставившаго дѣтей отъ брака съ Е. А. Каръ.

Отъ втораго брака, у фельдмаршала было 5 сыновей:

1) Князь Александръ Михайловичъ (№ 52), подобно своему отцу, достигшій фельдмаршальскаго званія, побѣдитель при Хотинѣ, не оставившій потомства отъ брака съ княжною Д. А. Гагариною.

2) Князь Дмитрій Михайловичъ (№ 53), посолъ въ Вѣнѣ, основатель Голицынской больницы, не оставившій потомства отъ брака съ княжною Е. Д. Кантеміръ.

3) Князь Борисъ Михайловичъ (№ 54), умершій трехъ лѣтъ отъ роду.

4) Князь Николай Михайловичъ (№ 55), оберъ-гофмаршалъ, имѣвшій отъ брака съ графинею Е. А. Головиною, только одного сына, князя Александра Николаевича (№ 96), по прозвищу „Cosa Rara“, извѣстнаго богача [1])

---

[1]) Князь Александръ Николаевичъ владѣлъ, между прочимъ, огромною Уразовскою вотчиною въ Воронежской губерніи. Во время одного изъ пировъ, имъ даваемыхъ Москвѣ, онъ преподнесъ одной дамѣ, за которой ухаживалъ, 600,000 рублей въ полуимперіалахъ. Подъ конецъ жизни онъ получалъ пенсію, отъ князя Сергѣя Михайловича (№ 104). Такую же пенсію выплачивалъ по-

Digitized by Google

и расточителя, не оставившаго потомства отъ брака съ княжною Марьею Григорьевною Вяземскою, съ которою онъ развелся (она вышла позднѣе за графа Льва Кирилловича Разумовскаго).

5) Князь Андрей Михайловичъ, генералъ-маіоръ (№ 56), оставившій 3 сыновей отъ брака съ княжною Е. Б. Юсуповою. Эти три сына были наслѣдниками всѣхъ состояній дядей, отца и дѣда, между которыми весьма крупнымъ было наслѣдство послѣ посла въ Вѣнѣ, князя Дмитрія Михайловича, не смотря на пожертвованія его на больницу, а также и разнымъ лицамъ въ Вѣнѣ, по завѣщанію (напр. роскошный загородный домъ въ Пратерѣ онъ завѣщалъ графинѣ Клàри).

Сыновья эти были:

1) Князь Михаилъ Андреевичъ (№ 97), шталмейстеръ, женатый на гр. Прасковьѣ Андреевнѣ Шуваловой, оставилъ трехъ сыновей: а) князя Андрея Михайловича, сенатора, генерала отъ инфантеріи, витебскаго генералъ-губернатора (№ 155), который, отъ брака съ С. П. Балкъ-Полевою, оставилъ сына князя Николая Андреевича (№ 227), у котораго не было дѣтей отъ брака его на С. И. Бѣленицыной, въ 1-мъ бракѣ Зотовой; б) князя Михаила Михайловича, генер.-маіора генеральнаго штаба (№ 156), не оставившаго мужскаго потомства [1]), и в) князя Мануила Михайловича (№ 157), умершаго холостымъ.

слѣдній и своему двоюродному брату, князю Михаилу Петровичу (№ 105), тоже разорившемуся богачу, владѣльцу извѣстной картинной галлереи.

[1]) Имѣніями князя Андрея Михайловича пользовалась пожизненно супруга его, княгиня Софья Петровна († 1888), по смерти которой, они должны были перейти въ родъ князя Михаила Михайловича (№ 156), имѣвшаго три дочери. Двѣ изъ нихъ (княгина Голицына—№ *176* и графини Корніани—№ *175*) не оставили потомства; но старшая княжна Александра Михайловна († 1884), бывшая за ганноверскимъ посланникомъ въ Спб., графомъ цу-Мюнстеромъ, имѣла сына, но впослѣдствіи развелась съ мужемъ. Состояніе князя Андрея Михайловича перешло нынѣ къ этому сыну (отецъ его теперь германскимъ посломъ въ Парижѣ), женатому на богатой англійской лэди; однимъ словомъ—

Digitized by Google

2) Князь Борисъ Андреевичъ, генералъ-лейтенантъ, генералъ-адъютантъ (№ 98), отъ брака на вдовѣ А. А. де-Лицыной, рожд. княжнѣ Грузинской, имѣлъ трехъ сыновей: а) князя Андрея Борисовича (№ 158), генералъ-маіора, который отъ брака на Н. Ѳ. Ахвердовой имѣлъ сына князя Бориса Андреевича (№ 228), а послѣдній отъ брака съ гр. Н. И. Кутаисовой, имѣлъ одного сына, князя Александра Борисовича (№ 323), нынѣ здравствующаго, женатаго на княжнѣ Софьѣ Александровнѣ Вяземской, отъ которой имѣетъ четырехъ сыновей: — малолѣтнихъ князей Бориса (№ 391), Александра (№ 392), Михаила (№ 393) и Андрея (№ 394) Александровичей. б) Князя Александра Борисовича (№ 159), д. ст. сов., отъ брака съ А. В. Ланскою не оставившаго мужскаго потомства; в) князя Николая Борисовича (№ 160), писателя, поэта и меломана.

Отъ перваго брака на свѣтл. княжнѣ Е. А. Салтыковой, послѣдній имѣлъ двухъ сыновей (№№ 229 и 230), князей Александра—старшаго (умершаго младенцемъ) и Юрія Николаевичей. Послѣдній, отъ брака съ Е. Н. Бахметевою, оставилъ сына князя Евгенія Юрьевича, получившаго фамилію Головкина, вмѣстѣ съ майоратомъ, учрежденнымъ послѣднимъ графомъ Ю. А. Головкинымъ [1]). Князь Евгеній Юрьевичъ († 1887) не оставилъ мужского потомства отъ брака съ Е. Х. Сикаръ.

Отъ втораго брака, на В. Ѳ. Пэшманъ, князь Николай Борисовичъ имѣлъ 3 сыновей: а) князя Александра Нико-

---

перешло навсегда *въ иностранныя руки*. Нельзя не пожалѣть объ одной родовой богатой вотчинѣ, жалованной Петромъ Великимъ, слободѣ Юнаковкѣ, сумскаго уѣзда, харьковской губерніи, полной воспоминаній о Голицыныхъ въ теченіи почти двухъ столѣтій. Княгиня Софья Петровна накопила изъ доходовъ капиталъ, который пожертвовала на учрежденіе въ Парижѣ роскошнаго пріютабогадѣльни, что послѣ ея смерти было скоро приведено въ исполненіе попеченіями нашего консула А. А. Карцова.

[1]) Дѣдомъ княжны Е. А. Салтыковой.

Digitized by Google

лаевича—младшаго (№ 231), умершаго младенцемъ, б) князя Бориса Николаевича (№ 232), который отъ брака съ М. Г. Кушелевою, имѣлъ сына, князя Бориса Борисовича (№ 326), доктора физики, нынѣ доцента при московскомъ университетѣ, и в) князя Николая Николаевича (автора настоящаго труда), который, отъ брака съ княжною Евгеніей Александровною Голицыною (№ *217*), имѣетъ сына князя Николая Николаевича (№ 327); второй же сынъ его, князь Александръ Николаевичъ, скончался 26 марта 1882 года въ Москвѣ.

3) Третій сынъ князя Андрея Михайловича (№ 56), тайн. сов. князь Алексѣй Андреевичъ (№ 99), отъ брака съ А. П. Протасовою, имѣлъ 4 сыновей:

а) Князя Петра Алексѣевича (№ 161), который отъ брака съ Е. В. Злотницкою, оставилъ трехъ сыновей: 1) князя Антона Петровича (№ 234), не имѣвшаго потомства, 2) князя Августина Петровича (№ 235), имѣвшаго отъ брака съ гр. де-ла-Рошъ-Эймонъ, 4 сыновей, не имѣвшихъ и не имѣющихъ еще мужского потомства, и 3) князя Петра Петровича (№ 236), который отъ перваго брака, на Ю. А. Чертковой, имѣетъ сыновей кн. Александра Петровича (№ 333) и князя Дмитрія Петровича (пишущаго подъ всевдонимомъ „Муравлинъ“); у послѣдняго, сынъ князь Петръ Дмитріевичъ (№ 395), отъ брака съ Ольгою Семеновною Харитоновою.

б) Князя Павла (№ 162) и

в) Князя Александра (№ 163) Алексѣевичей, не оставившихъ мужскаго потомства.

г) Князя Алексѣя Алексѣевича (№ 164), который отъ брака съ графинею А. П. Кутайсовою, имѣлъ трехъ сыновей: 1) князя Льва Алексѣевича (№ 237), имѣющаго отъ брака съ княжною Н. Н. Енгалычевою, двухъ сыновей—князей Алексѣя (№ 335) и Александра (№ 336) Львовичей; 2) князя Владиміра Алексѣевича († въ дѣт-

Digitized by Google

9. Развѣтвленіе потомства фельдмаршала князя Михаила Михайловича—старшаго (№ 30), до нашего времени.

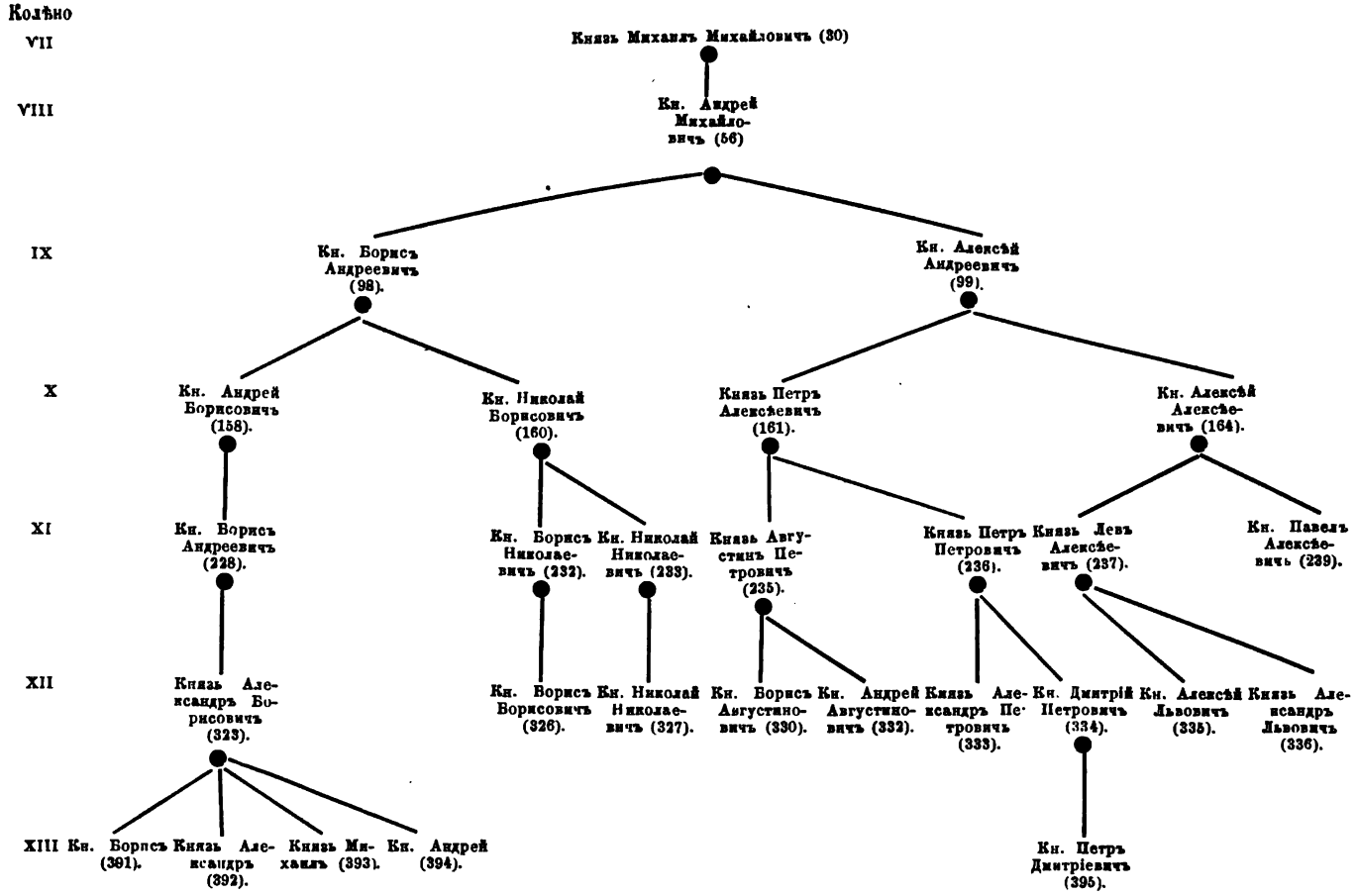

Digitized by Google

ствѣ); и 3) князя Павла Алексѣевича, гофмейстера, не имѣющаго потомства отъ брака съ графинею М. А. Борхъ.

Такимъ образомъ, потомство фельдмаршала князя Михаила Михайловича—*старшаго* распредѣляется нынѣ въ семи отдѣльныхъ группахъ или семействахъ: князя Александра Борисовича (№ 323), князя Бориса Борисовича (№ 326), князя Николая Николаевича (№ 233), князя Петра Петровича (№ 236) князя Льва Алексѣевича (№ 237), князя Павла Алексѣевича (№ 239) и сыновей князя Августина Петровича, Бориса и Андрея (№№ 330 и 332). Старшимъ въ потомствѣ фельдмаршала является *князь Борисъ Александровичъ* (№ 391), а все потомство представляется нынѣ 18 лицами мужскаго пола (№№ 323, 391, 392, 393, 394, 326, 233, 327, 236, 333, 334, 395, 237, 335, 336, 239, 330 и 332).

III. *Третій* сынъ князя Михаила Андреевича (№ 16), былъ князь Михаилъ Михайловичъ — *младшій*, генералъ-адмиралъ русскаго флота, также одинъ изъ птенцовъ Петровыхъ (№ 32).

Отъ втораго брака съ Т. К. Нарышкиною, у него было 5 сыновей, изъ которыхъ одинъ только генералъ-поручикъ кн. Михаилъ Михайловичъ (№ 59), оставилъ мужское потомство, дошедшее до нашего времени. Отъ брака съ баронессою А. А. Строгановою, значительно содѣйствовавшей обогащенію семьи, и безъ того весьма богатой [1]), онъ имѣлъ 5 сыновей, но изъ нихъ только т. сов. кн. Александръ Михайловичъ (№ 103) оставилъ потомство, сохранившееся до нашихъ дней. Отъ брака съ княжною Н. Ѳ. Шаховскою, у него былъ сынъ, тайн. сов. и посолъ въ Испаніи, кн. Михаилъ Александровичъ (№ 165),

---

[1]) И здѣсь, также какъ и въ потомствѣ кн. Мих. Мих. старшаго, родовое имущество сосредоточилось, послѣ бездѣтной кончины старшихъ родичей, въ малочисленномъ кружкѣ наслѣдниковъ.

Digitized by Google

оставившій единственнаго сына, д. ст. сов. князя Сергѣя Михайловича (№ 240), имѣющаго, отъ перваго брака на Александрѣ Іосифовнѣ Гладковой, сыновей: кн. Михаила (№ 337) и Сергѣя Сергѣевичей (№ 338). Эта группа, въ числѣ 3 лицъ, единственные представители потомства князя Михаила Михайловича—младшаго, въ составѣ котораго были люди весьма знатные (напр. вице-канцлеръ князь Александръ Михайловичъ № 57, д. т. сов. 1 кл. кн. Сергѣй Михайловичъ № 104, и др.), а также замѣчательно богатые [1]).

10. Развѣтвленіе потомства князя Михаила Михайловича—младшаго (№ 32)

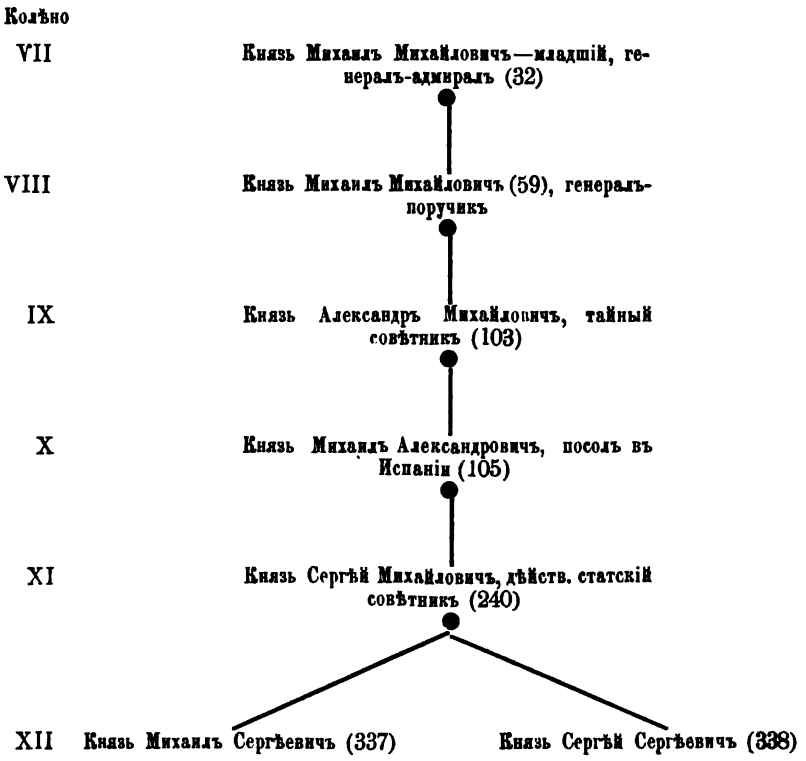

[1]) Послѣ Сергѣя Михайловича (№ 104) осталось, въ 1859 году, до 25,000 крестьянъ, заводы и соляные варницы въ Пермской губерніи, огромная движимость цѣлый музей и цѣнные брилліанты.

Digitized by Google

Подводя общій итогъ развѣтвленію четвертой отрасли, оказывается, что она дѣлится въ настоящее время на 11 группъ (семействъ, очаговъ или гнѣздъ): три въ потомствѣ кн. Дмитрія Михайловича (№ 29), семь въ потомствѣ фельдмаршала кн. Михаила Михайловича — *старшаго* (№ 30) и одна — въ потомствѣ генералъ-адмирала князя Михаила Михайловича — *младшаго* (№ 32). Всѣхъ же представителей отрасли состоитъ къ 1 января 1892 года въ живыхъ до 29 лицъ мужскаго пола.

Всего же, во всѣхъ трехъ отрасляхъ голицынскаго рода, мы находимъ до 32 подобныхъ же группъ или семейныхъ очаговъ, а именно:

въ 1-й отрасли	2
„ 3-й „	19
„ 4-й „	11
Всего . . .	32

Князь П. В. Долгоруковъ, при разборѣ и опредѣленіи голицынскихъ родословныхъ отраслей, лѣтъ 25 тому назадъ дѣлилъ ихъ всего на 13 вѣтвей или семействъ. Мы приводимъ эти подраздѣленія, добавляя при этомъ, что правильность его разграниченій можетъ быть оспорена, ибо съ тѣхъ поръ, какъ онъ писалъ свои „Мемуары“ [1]), прошло 25 лѣтъ, и многое измѣнилось въ составѣ рода Вотъ слова нашего первокласснаго генеалога:

La famille Galitsyne compte aujourd'hui *treize* branches.

La branche ainée est issue du cousin-germain du prince Dmitri, du célebre prince Basile, ministre de la Czarine Sophie.

La deuxième, troisième, quatrième, cinquième, sixième et septième branches sont issues du prince Boris, gouverneur de Pierre I-er et cousin-germain des deux précédants. La deuxième branche a un seul representant

[1]) Mémoires, Genève, 1867, t. 1, pages 23—24.

Digitized by Google

mâle, porteur du nom et du majorat des Ostermann, et portant le titre de prince Galitsyne, comte Ostermann. La cinquième branche a le titre d'Altesse depuis 1841. L'un des membres de la sixième branche a hérité du nom des princes Prozorowski.

Les huitième, neuvième et dixième branches sont issues du prince Ivan, frère du gouverneur de Pierre I et cousin-germain du prince Dmitri Mikailovitsh. Ce dernier fut la souche de la onzième branche, dont les representants actuels sont mariés, l'un à uue demoiselle Soumarokow, l'autre à une demoiselle Ladomirski. La douzième branche est issue du maréchal prince Michel Galitsyne: l'un des représentants de cette branche le prince Augustin, marié à m-elle de la Roche-Aymon, est connu par ses publications historiques; son cousin issu de germain, le musicien George Galitsyne, est fort connu par ses extravagances... La treizième branche est issue du grand-amiral prince Michel Galitsyne; elle est la plus riche de toutes à cause d'une alliance avec les Stroganow, et n'a qu'un seul représentant mâle, le jeune prince Serge, dont le père a été ministre à Madrid, et la mère, une Dolgoroukow, est remariée au comte Osten-Sacken».

Не можемъ не повторить что аргументаціи и показанія эти для насъ отнюдь не убѣдительны и при томъ весьма неясны. Во всякомъ случаѣ, принимать-ли въ теперешнемъ личномъ составѣ голицынскаго рода только 13 семейныхъ группъ или же 32 (согласно нашему разсчету), число наличныхъ членовъ его отъ этого не увеличится и не уменьшится. Перейдемъ къ разрѣшенію вопроса о численности рода въ настоящее время.

Digitized by Google

X

Современные представители рода князей Голицыных (по старшинству рожденія)

Для опредѣленія количества современныхъ представителей рода, предлагаемъ извлеченіе изъ родословно-хронологическихъ нашихъ показаній, именно списокъ князей, княгинь и княженъ нынѣ здравствующихъ (согласно свѣдѣніямъ составителя,—*по 1-е января 1892 года*), въ строгомъ порядкѣ старшинства ихъ и съ показаніемъ возраста, то-есть *полныхъ истекшихъ годовъ жизни,* на 31 декабря 1891 года.

А. Князья Голицыны:

			Возрастъ	№ росписи и отрасли
1.	Князь	Николай Сергѣевичъ, отст. генер. отъ инфантеріи (вдовъ)	82	219—3
2.	—	Александръ Ѳедоровичъ *Прозоровскій*, отст. генер.-лейт. (женатъ) .	81	275—3
3.	—	Борисъ Ѳедоровичъ, оберъ-егермейстеръ (холостъ)	70	280—3
4.	—	Василій Павловичъ (женатъ) . .	70	281—3
5.	—	Дмитрій Михайловичъ, д. ст. сов. (женатъ)	64	225—4
6.	—	Петръ Петровичъ (вдовъ) . . .	64	236—4
7.	—	Левъ Алексѣевичъ (женатъ) . .	62	237—4
8.	—	Александръ Николаевичъ, отст. штабсъ-ротмистръ (женатъ) . .	61	353—4
9.	—	Алексѣй Васильевичъ, ст. сов. (въ разводѣ)	59	291—3
10.	—	Павелъ Алексѣевичъ, гофмейстеръ (женатъ)	58	239—4
11.	—	Мануилъ Васильевичъ (вдовъ) .	57	307—3
12.	—	Иванъ Михайловичъ, гофмейстеръ (вдовъ)	56	298—3

Digitized by Google

		Возрасть	№ росписи и отрасли
13.	Князь Николай Николаевичъ, д. ст. сов (женатъ)	55	233—4
14.	— Григорій Сергѣевичъ, генер.-лейтенантъ, сенаторъ (холостъ) . .	53	360—3
15.	— Александръ Михайловичъ, церемоніймейстеръ (холостъ) . . .	53	300—3
16.	— Левъ Львовичъ, егермейстеръ (женатъ)	50	363—3
17.	— Борисъ Николаевичъ, отст. шт.-ротмистръ (холостъ)	50	348—3
18.	— Михаилъ Михайловичъ, ген.-маіоръ (вдовъ)	49	301—3
19.	— Сергѣй Михайловичъ, д. ст. сов. (женатъ)	48	240—4
20.	— Сергѣй Ѳедоровичъ (женатъ) . .	46	364—3
21.	— Левъ Сергѣевичъ (женатъ) . .	46	361—3
22.	— Юрій Дмитріевичъ (женатъ) . .	44	350—3
23.	— Владиміръ Михайловичъ, полтавскій губернаторъ (женатъ) . . .	44	302—3
24.	— Мстиславъ Валеріановичъ—графъ Остерманъ (женатъ)	44	345—3
25.	— Сергѣй Александровичъ, д. ст. сов. (женатъ)	44	282—3
26.	— Николай Сергѣевичъ, путешественникъ въ Средней Азіи (холостъ).	43	388—3
27.	— Михаилъ Александровичъ, полковникъ (въ разводѣ).	42	283—3
28.	— Дмитрій Ѳедоровичъ, д. ст. сов. (женатъ).	42	365—3
29.	— Николай Дмитріевичъ, архангельскій губернаторъ (женатъ) . . .	41	351—3
30.	— Ѳедоръ Сергѣевичъ, каммергеръ (женатъ).	41	362—3

Digitized by Google

		Возрастъ	№ росписи и отрасли
31.	Князь Николай Александровичъ . .	40	407—3
32.	— Дмитрій Борисовичъ. Свиты Е. И. В. ген.-маіоръ (женатъ). . . .	40	359—3
33.	— Борисъ Дмитріевичъ (холостъ) .	39	352—3
34.	— Александръ Петровичъ (женатъ).	39	333—4
35.	— Александръ Александровичъ *Прозоровскій* (женатъ)	38	367—3
36.	— Константинъ Константиновичъ (женатъ).	37	368—3
37.	— Александръ Борисовичъ, (женатъ)	36	323—4
38.	— Борисъ Августиновичъ (холостъ).	36	330—4
39.	— Павелъ Павловичъ (женатъ) . .	35	379—3
40.	— Василій Дмитріевичъ (женатъ) .	34	319—4
41.	— Владиміръ Александровичъ (жен.).	34	408—3
42.	— Алексѣй Львовичъ (въ разводѣ).	34	335—4
43.	— Василій Павловичъ (холостъ). .	34	380—3
44.	— Александръ Львовичъ (холостъ) .	33	336—4
45.	— Александръ Павловичъ (холостъ).	31	381—3
46.	— Дмитрій Петровичъ (женатъ) . .	31	334—4
47.	— Борисъ Борисовичъ (женатъ) . .	29	326—4
48.	— Сергѣй Павловичъ (холостъ) . .	26	382—3
49.	— Дмитрій Михайловичъ (холостъ) .	24	321—4
50.	— Андрей Августиновичъ (холостъ)	24	332—4
51.	— Михаилъ Сергѣевичъ (холостъ) .	24	337—4
52.	— Андрей Владиміровичъ (холостъ) .	23	398—1
53.	— Петръ Павловичъ (холостъ) . .	22	383—3
54.	— Валеріанъ Константиновичъ, *старшій въ родѣ* (холостъ)	22	396—1
55.	— Николай Николаевичъ (холостъ).	21	327—4
56.	— Александръ Мстиславовичъ, графъ Остерманъ (холостъ).	21	401—3
57.	— Сергѣй Владиміровичъ (холостъ) .	21	399—1

Digitized by Google

		Возрастъ	№ росписи и отрасли
58.	Князь Сергѣй Николаевичъ (холостъ) .	20	318—4
59.	— Алексѣй Дмитріевичъ (холостъ) .	20	320—4
60.	— Левъ Михайловичъ (холостъ). .	20	322—4
61.	— Сергѣй Сергѣевичъ (холостъ) .	20	338—4
62.	— Григорій Васильевичъ (холостъ) .	20	371—3
63.	— Дмитрій Владиміровичъ (холостъ).	19	400—1
64.	— Михаилъ Владиміровичъ (холостъ).	18	374—3
65.	— Александръ Дмитріевичъ . . .	17	414 3
66.	— Николай Владиміровичъ. . . .	17	375—3
67.	— Ѳедоръ Дмитріевичъ	16	415—3
68.	— Петръ Константиновичъ . . .	15	417—3
69.	— Александръ Владиміровичъ . .	15	376—3
70.	— Сергѣй Дмитріевичъ	14	416—3
71.	— Левъ Львовичъ	14	410—3
72.	— Дмитрій Мануиловичъ	14	385—3
73.	— Борисъ Львовичъ.	13	411—3
74.	— Владиміръ Владиміровичъ . .	12	377—3
75.	— Василій Юрьевичъ	12	402—3
76.	— Николай Мануиловичъ	12	387—3
77.	— Борисъ Александровичъ. . . .	11	391—3
78.	— Дмитрій Юрьевичъ	10	403—3
79.	— Александръ Александровичъ . .	9	392—4
80.	— Михаилъ Васильевичъ	9	389—4
81.	— Дмитрій Николаевичъ	8	404—3
82.	— Михаилъ Львовичъ	7	412—3
83.	— Николай Николаевичъ	7	405—3
84.	— Дмитрій Васильевичъ	5	390—4
85.	— Александръ Николаевичъ . . .	5	406—3
86.	— Георгій Львовичъ	4	413—3
87.	— Владиміръ Владиміровичъ . . .	4	418—3
88.	— Петръ Дмитріевичъ	3	395—4
89.	— Андрей Александровичъ . . .	2	394—4
90.	— Михаилъ Александровичъ . . .	2	393—4

Digitized by Google

Изъ вышеприведеннаго списка оказывается, что къ 1 января 1892 года, было—князей:

1) не достигшихъ брачнаго возраста (до 17 лѣтъ включительно) 26

2) въ брачномъ, среднемъ и зрѣломъ возрастѣ (отъ 18 до 55 л.). 51

3) въ лѣтахъ преклонныхъ (свыше 55 л.) 13

Итого. . 90

Изъ нихъ входятъ въ составъ:

I-й отрасли. 4

III-й „ 57

IV-й „ 29

Итого. . 90

Б. Княгини Голицыны:

		Возрастъ	№ росписи и отрасли
1.	Княгиня Анна Матвѣевна, рожд. Толстая (вдовствуетъ съ 1860 г.)	82	249—3
2.	— Анна Дмитріевна, рожд. Шепелева (вдовствуетъ съ 1871 г.)	78	269—3
3.	— Аделаида Ивановна, рожд. гр. де-Моранжи (вдовствуетъ съ 1883 г.)	73	234—3
4.	— Марья Александровна, рожд. Львова	65	275—3
5.	— Елисавета Александровна, рожд. Черткова	63	353—3
6.	— Марья Осиповна, рожд. Бланшаръ де-ла-Бордери (вдовствуетъ съ 1884 г.) . . .	62	279—3
7.	— Марья Сергѣевна, рожд. Сумарокова (вдовствуетъ съ 1885 г).	61	223—4

Digitized by Google

			Возрастъ	№ росписи и отрасли
8.	Княгиня	Любовь Николаевна, рожд. графиня Толстая	61	281—3
9.	—	Екатерина Никитишна, рожд. княжна Трубецкая (вдовствуетъ съ 1871 г.) . . .	60	303—3
10.	—	Зенеида Васильевна, рожд. Ладомірская	59	225—4
11.	—	Евдокія Ивановна, рожд. Зарудная (вдовствуетъ съ 1887 г.)	59	274—3
12.	—	Марья Михайловна (свѣтл.), рожд. Пашкова (вдовствуетъ съ 1888 г.)	57	266—3
13.	—	Софья Ивановна, рожд. Бѣленицына, въ 1-мъ бракѣ— Зотова, въ 3-мъ—Орлова .	57	227—4
14.	—	Марья Ивановна, рожд. Похвиснева, во 2-мъ бракѣ— Веригина	55	285—3
15.	—	Александра Васильевна, рожд. гр. Гудовичъ (вдовствуетъ съ 1868 г.)	54	315—3
16.	—	Марья Александровна, рожд. графиня Борхъ	54	239—4
17.	—	Надежда Николаевна, рожд. княжна Енгалычева . . .	54	237—4
18.	—	Елисавета Петровна, рожд. Валуева (вдовствуетъ съ 1869 г.)	52	305—3
19.	—	Александра Іосифовна, рожд. Гладкова (въ разводѣ съ 1882 г.)	50	240—4

Digitized by Google

			Возрастъ	№ росписи
20.	Княгиня	Вѣра Павловна, рожд. кн. Голицына (вдовств. съ 1886 г.)	49	349—3
21.	—	Илларія Аполлоновна, рожд. Моисеева (вдовствуетъ съ 1876 г.)	49	340—1
22.	—	Александра Валеріановна, рожд. Князева (вдовствуетъ съ 1878 г.)	49	339—1
23.	—	Софья Васильевна, рожд. Шлихтингъ	46	282—3
24.	—	Вѣра Ѳедоровна, рожд. Гельцеръ (вдовствуетъ съ 1890 г.)	43	226—4
25.	—	Наталья Николаевна, рожд. Обрѣзкова (вдовствуетъ съ 1879 г.)	43	284—3
26.	—	Марья Дмитріевна, рожденная Нарышкина	42	362—3
27.	—	Марья Александровна, рожд. графиня Сиверсъ	40	365—3
28.	—	Амалія Ивановна, рожд. Лоренцъ	40	345—3
29.	—	Софья Николаевна, рожд. Делянова	40	302—3
30.	—	Марья Михайловна, рожд. Мартынова	39	363—3
31.	—	Анна Петровна, рожд. кн. Гагарина	39	368—3
32.	—	Евгенія Александровна, рожд. княжна Голицына	39	233—3
33.	—	Вѣра Васильевна, рожд. Пантелѣева	37	350—3
34.	—	Марья Михайловна, рожд. графиня Орлова-Денисова .	35	361—1

Digitized by Google

			Возрастъ	№ росписи
35.	Княгиня	Павла Ивановна, рожд. Демидова (въ разводѣ)	35	283—3
36.	—	Елисавета Владиміровна, рожд. Никитина	34	240—4
37.	—	Елисавета Григорьевна, рожд. Маличъ	33	335—4
38.	—	Прасковья Михайловна, рожд. гр. Толстая	33	319—4
39.	—	Софья Александровна, рожд. княжна Вяземская	32	323—4
40.	—	Елена Христофоровна, рожд. Сикаръ (вдовств. съ 1887 г.)	29	324—4
41.	—	Александра Александровна, рожд. Карамзина	27	364—3
42.	—	Евгенія Андреевна, рожд. Грюнбергъ	27	351—3
43.	—	Анна Николаевна, рожд. Ермолова	26	408—3
44.	—	Марья Петровна *Прозоровская*, рожд. княжна Трубецкая.	26	367—3
45.	—	Екатерина Владиміровна, р. Мусина-Пушкина	25	359—3
46.	—	Ольга Семеновна, рожд. Харитонова	25	334—4
47.	—	Марья Константиновна, рожд. Хитрово	25	326—4
48.	—	Александра Николаевна, р. княжна Мещерская.	24	379—3
49.	—	N N, рожд. Вильямсъ . . .	20	399—1

Кромѣ того, 2 княгини послѣ развода вступили уже въ другіе браки и не носятъ болѣе фамилію Голицыныхъ: 1) княгиня Марья Григорьевна, рожд. Кушелева (№ 232), во 2-мъ бракѣ Инконтри, и 2) княгиня Павла Ивановна, рожд. Демидова (№ 283), во 2-мъ бракѣ—Хрулева.

Digitized by Google

В. Княжны Голицыны

1. Не замужемъ:

			Возрастъ	№ росписи
1.	Княжна	Александра Владиміровна .	60	*220*—3
2.	—	Елисавета Николаевна . . .	46	*225*—3
3.	—	Елена Львовна	46	*279*—3
4.	—	Александра Николаевна (фрейлина)	34	*231*—4
5.	—	Ольга Павловна	31	*302*—3
6.	—	Вѣра Викторовна (фрейлина)	29	*293*—3
7.	—	Софья Дмитріевна (фрейлина)	28	*236*—4
8.	—	Марья Николаевна	26	*233*—4
9.	—	Елена Николаевна	24	*234*—4
10.	—	Александра Львовна	23	*247*—4
11.	—	Софья Мануиловна	22	*305*—3
12.	—	Александра Сергѣевна . . .	21	*249*—4
13.	—	Надежда Мануиловна . . .	20	*306*—3
14.	—	Софья Львовна	20	*386*—3
15.	—	Христина Сергѣевна . . .	20	*288*—3
16.	—	Варвара Николаевна	18	*241*—4
17.	—	Вѣра Мстиславовна	17	*321*—3
18.	—	Наталья Сергѣевна	16	*289*—3
19.	—	Софья Владиміровна	16	*297*—3
20.	—	Ольга Львовна	16	*328*—3
21.	—	Надежда Михайловна . . .	15	*295*—3
22.	—	Надежда Львовна	15	*327*—3
23.	—	Александра Константиновна	14	*319*—1
24.	—	Вѣра Владиміровна	14	*298*—3
25.	—	Александра Сергѣевна . . .	14	*290*—3
26.	—	Маріанна Львовна	11	*329*—3
27.	—	Зенеида Васильевна	10	*311*—4
28.	—	Елена Львовна	10	*330*—3
29.	—	Марцелина Степановна . .	9	*316*—4

*

Digitized by Google

			Возрастъ	№ росписи
30.	Княжна	Наталья Евгеніевна	8	*313*—4
31.	—	Софья Юрьевна	8	*322*—3
32.	—	Елисавета Львовна	8	*331*—3
33.	—	Татьяна Александровна . .	6	*312*—4
34.	—	Марья Юрьевна	6	*323*—3
35.	—	Екатерина Евгеніевна . . .	6	*314*—4
36.	—	Елена Евгеніевна	5	*315*—4
37.	—	Вѣра Дмитріевна	4	*332*—3
38.	—	Елена Владиміровна	2	*300*—3

Итого:

Въ	I отрасли . .	1
	III „ . .	24
	IV „ . .	13
	Всего. . . .	38

2. За мужемъ:

1.	Княжна	Александра Павловна, за кн. Оболенскимъ (вдовствуетъ съ 1888 г.)	72	*213*—3
2.	—	Елисавета Ѳедоровна, за Поливановымъ	64	*251*—1
3.	—	Екатерина Николаевна, за Муромцевымъ	61	*255*—3
4.	—	Елисавета Васильевна, за Михалковымъ	59	*256*—3
5.	—	Александра Петровна, за Ячевскимъ (въ 1 бракѣ за Мошинскимъ)	59	*181*—4
6.	—	Александра Александровна, за Толстымъ	58	*223*—3

Digitized by Google

			Возрастъ	№ росписи
7.	Княжна	Варвара Сергѣевна, за свѣтл. кн. Ливенъ (въ 1-мъ бракѣ Муханова)	54	*307*—3
8.	—	Александра Павловна, за Сухотинымъ (вдовствуетъ) . .	53	*264*—3
9.	—	Ольга Алексѣевна, за гр. Корнэ де-Грэ	53	*183*—4
10.	—	Ольга Сергѣевна, за Рюминымъ (вдовствуетъ съ 1889 г.)	52	*308*—3
11.	—	Юлія Сергѣевна, за Гурскимъ	51	*275*—3
12.	—	Марья Сергѣевна, за гр. Руммерскирхомъ	50	*276*—3
13.	—	Любовь Сергѣевна, за Свѣчинымъ	50	*309*—3
14.	—	Вѣра Павловна, за кн. Голицынымъ (вдовствуетъ съ 1886 г.)	49	*265*-3
15.	—	Леонилла Валеріановна, за Сипягинымъ (вдовствуетъ съ 1880 г.)	47	*258*—3
16.	—	Екатерина Сергѣевна, за Немоевскимъ	47	*277*—3
17.	—	Варвара Сергѣевна, за Семеновымъ	47	*270*—3
18.	—	Анна Сергѣевна, за N N (въ 1-мъ бракѣ, за Соловцовымъ)	46	*224*—3
19.	—	Анна Николаевна, за Фроловымъ	45	*266*—3
20.	—	Евдокія Борисовна (свѣтл.), за Шереметевымъ	43	*273*—3
21.	—	Ольга Дмитріевна, за гр. Апраксинымъ	43	*267*—3

Digitized by Google

			Возрастъ	№ росписи
22.	Княжна	Анна Григорьевна, за Краснокутскимъ (вдовствуетъ съ 1891 г.)	43	*280*—3
23.	—	Елена Юрьевна, за Хвощинскимъ	41	*238*—4
24.	—	Софья Юрьевна за Потемкинымъ	40	*239*—4
25.	—	Варвара Григорьевна, за бар. Врангелемъ	40	*281*—3
26.	—	Анна Александровна *Прозоровская*, за Горяиновымъ .	40	*285*—3
27.	—	Евгенія Александровна, за кн. Голицынымъ	39	*217*—3
28.	—	Марья Павловна, за Родзянко	39	*301*—3
29.	—	Марья Сергѣевна, за Зиловымъ (вдовствуетъ)	39	*271*—3
30.	—	Татьяна Юрьевна, за бар. Гальванья	38	*240*—4
31.	—	Варвара Ѳедоровна, за Духовскимъ	37	*284*—3
32.	—	Софья Петровна, за Муромцевымъ	36	*243*—4
33.	—	Марья Александровна *Прозоровская*, за кн. Гагаринымъ	36	*286*—3
34.	—	Елисавета Александровна, за Деревицкимъ	36	*218*—3
35.	—	Марья Павловна, за кн. Долгоруковымъ	35	*310*—3
36.	—	Марья Александровна, за Перфильевымъ	34	*324*—3
37.	—	Софья Алексѣевна, за Сиверсомъ	33	*296*—3

Digitized by Google

			Возрастъ	№ росписи
38.	Княжна	Анна Николаевна, за Родзянко	32	*232*—4
39.	—	Марья Владиміровна (свѣтл.), за Воейковымъ	31	*272*—3
40.	—	Марья Львовна, за Черепъ-Спиридовичемъ	30	*244*—4
41.	—	Софья Викторовна, за Галломъ	30	*292*—3
42.	—	Зенеида Владиміровна, за Князевымъ	28	*230*—1
43.	—	Софья Дмитріевна, за кн. Горчаковымъ	28	*236*—4
44.	—	Лидія Львовна, за Шамшинымъ	27	*245*—4
45.	—	Ольга Константиновна, за Наумовымъ	27	*317*—1
46.	—	Надежда Львовна, за Гардеромъ	25	*246*—4
47.	—	Анастасья Константиновна, за Афремовымъ	24	*318*—1
48.	—	Марья Сергѣевна, за Извольскимъ	23	*248*—4
49.	—	Надежда Сергѣевна, за Поповымъ	21	*250*—4

Итого:

I-й	отрасли	4
III-й	„	32
IV-й	„	13
	Всего	49

А всего въ живыхъ лицъ (1 января 1892 г.), носящихъ и носившихъ фамилію Голицыныхъ:

а) князей—90, б) княгинь—49, в) княженъ (не замужемъ)—38; всего—177.

Digitized by Google

Г. Супруги княженъ:

		Возрастъ	№ росписи
1.	Муромцевъ, Леонидъ Матвѣевичъ	73	*255*
2.	Мюнстеръ (фонъ-), графъ Георгъ (въ разводѣ, и затѣмъ, во второмъ бракѣ)	71	*174*
3.	Мессингъ, Михаилъ Александровичъ (вдовъ)	64	*253*
4.	Свѣчинъ, Александръ Алексѣевичъ . . .	63	*309*
5.	Манвеловъ, князь Александръ Николаевичъ (вдовъ)	62	*216*
6.	Апраксинъ, графъ Сергѣй Александровичъ	59	*267*
7.	Толстой, Илларіонъ Николаевичъ	59	*223*
8.	Игнатьевъ, гр. Николай Павловичъ . . .	59	*261*
9.	Ячевскій, Артуръ Ѳедоровичъ	56	*181*
10.	Фроловъ, Петръ Семеновичъ	56	*266*
11.	Шереметевъ, Сергѣй Алексѣевичъ . . .	55	*273*
12.	Голицынъ, князь Николай Николаевичъ	55	*217*
13.	Гурскій, Константинъ Францовичъ . . .	55	*275*
14.	Шамшинъ, Павелъ Ивановичъ	54	*245*
15.	Немоевскій, Станиславъ Эдуардовичъ . .	53	*277*
16.	Ливенъ. свѣтл. кн. Александръ Александровичъ	53	*307*
17.	Корнэ де-Грей, гр. Раймундъ	53	*183*
18.	Гальванья, баронъ Францъ Эмиліевичъ .	51	*240*
19.	Духовской, Сергѣй Михайловичъ	51	*284*
20.	Врангель, баронъ Георгій Георгіевичъ .	49	*281*
21.	Деревицкій, Николай Николаевичъ . .	46	*218*
22.	Хвощинскій, Николай Васильевичъ . .	46	*238*
23.	Потемкинъ, Владиміръ Александровичъ.	43	*239*
24.	Руммерскирхъ, Фридрихъ Фридриховичъ	41	*276*
25.	Гагаринъ, князь Григорій Григорьевичъ.	41	*286*
26.	Горяиновъ, Владиміръ Михайловичъ. .	40	*285*

Digitized by Google

		Возрастъ	№ росписи
27.	Перфильевъ, Ѳедоръ Васильевичъ . .	40	*324*
28.	Сиверсъ, Николай Михайловичъ . . .	39	*291*
29.	Муромцевъ, Николай Леонидовичъ . .	38	*343*
30.	Родзянко, Павелъ Владиміровичъ. . .	37	*301*
31.	Черепъ-Спиридовичъ, Альбертъ Ивановичъ	36	*244*
32.	Долгоруковъ, кн. Николай Дмитріевичъ.	34	*310*
33.	Воейковъ, Алексѣй Николаевичъ. . .	33	*272*
34.	Родзянко, Михаилъ Владиміровичъ . .	32	*232*
35.	Галлъ, Александръ Александровичъ . .	31	*292*
36.	Горчаковъ, кн. Сергѣй Дмитріевичъ. .	30	*236*
37.	Извольскій, Петръ Петровичъ. . . .	29	*248*
38.	Поповъ, Дмитрій Александровичъ . .	28	*250*
39.	NN	?	*224*
40.	Поливановъ, Владиміръ Михайловичъ .	?	*251*
41.	Михалковъ, Владиміръ Сергѣевичъ . .	?	*256*
42.	Семеновъ, Владиміръ Алексѣевичъ . .	?	*270*
43.	Наумовъ, Александръ Петровичъ . . .	?	*317*
44.	Афремовъ, NN	?	*318*
45.	Князевъ, Василій Валеріановичъ . . .	?	*320*

Добавляя число супруговъ княженъ (45), къ итогу князей (90), княгинь (49) и княженъ замужемъ (49) и незамужнихъ (38), получается всего полное количество лицъ, входящихъ въ составъ рода, *на 1 января 1892 года*—271 [1]).

---

[1]) Какъ выше сказано, мы принимали при нашихъ показаніяхъ и спискахъ именно эту грань; между тѣмъ родъ живетъ и генеалогическія измѣненія идутъ своимъ чередомъ. На стр. 262, значится, что свѣтл. князь Дмитрій Борисовичъ не имѣетъ мужского потомства и что онъ единственный представитель вѣтви князя Василія Борисовича (№ 40). Пока мы печатали эти строки, 26 января 1892 года, у князя родился *сынъ*, которому да будетъ дано продолжить славную память его прадѣда, незабвеннаго кн. Дмитрія Владиміровича, унаслѣдовать храбрость своего отца и быть истымъ представителемъ *свѣтлѣйшей* вѣтви рода. Почти одновременно получено извѣстіе о кончинѣ князя Мануила Васильевича, въ г. Рязани, 27 января 1892 г. (№ 307).

Digitized by Google

Сравнивая эту цифру съ числовыми данными прежняго времени, мы усматриваемъ уменьшеніе, *то-есть постепенное сокращеніе или угасаніе рода*, обстоятельство, замѣченное и въ другихъ русскихъ дворянскихъ родахъ за послѣднія десятилѣтія. По словамъ князя Долгорукова [1]) около того времени, когда онъ издавалъ свои генеалогическіе мемуары (1867), т. е. менѣе 30 лѣтъ назадъ, однихъ *князей* Голицыныхъ было около 130 („un clan d'environ 130 individus"); число ихъ нынѣ сократилось *болѣе чѣмъ на одну четвертую часть*. Если та же пропорція сокращенія сохранится и въ будущемъ, то роду суждено скоро угаснуть.

Отъ обозрѣнія количественности, перейдемъ теперь къ качественности.

XI

Списки главнѣйшихъ представителей рода князей Голицыныхъ

Насколько намъ казалось необходимымъ обозрѣть генеалогическія развѣтвленія, для уразумѣнія біографическихъ матеріаловъ настоящаго изслѣдованія въ общей связи ихъ, на столько же кажется намъ полезнымъ ознакомиться предварительно съ общими выводами или группировкою самыхъ разнообразныхъ отдѣловъ и категорій государственной, служебной и общественной жизни представителей рода,—вообще познакомиться съ нѣкоторыми наглядными обобщеніями. Съ этою цѣлью, предлагаемъ нижеслѣдующіе списки и перечни самаго разнообразнаго содержанія, извлеченные изъ матеріаловъ родословныхъ и біографическихъ.

---

[1]) Mémoires, Genève, 1867, pg. 62.

Digitized by Google

I. Четырнадцать князей Голицыныхъ положили жизнь свою за Царя и Отечество

			№ росписи
1.	Князь	Михаилъ Ивановичъ *Голица*, родоначальникъ, вслѣдствіе долгаго заключенія въ оковахъ у Поляковъ († 1558).	1
2.	—	Андрей Васильевичъ, убитъ Поляками въ Москвѣ, 19 марта 1611 года . . .	9
3.	—	Василій Васильевичъ, умеръ отъ долгаго заключенія въ кр. Маріенбургѣ, въ Гродно, 14 января 1619 г., на дорогѣ, при возвращеніи изъ плѣна.	7
4.	—	Иванъ Алексѣевичъ, умеръ отъ чумы, въ Константинополѣ, состоя при посольствѣ Румянцева, 19 іюля 1730 года (1740 ?)	69
5.	—	Михаилъ Сергѣевичъ, штабсъ-капитанъ л.-гв. семеновскаго полка, убитъ подъ Прейсишъ-Эйлау, 26 января 1807 г. .	193
6.	—	Алексѣй Борисовичъ, корнетъ конной гвардіи, убитъ подъ Фридландомъ, 2 іюня 1807 г.	253
7.	—	Николай Михайловичъ, шт.-капитанъ л.-гв. егерскаго полка, убитъ 26 августа 1812 г., подъ Бородинымъ	246
8.	—	Дмитрій Николаевичъ, маіоръ ахтырскаго гусарскаго полка, † 20 сент. 1812 г., отъ ранъ, полученныхъ подъ Бородинымъ	153
9.	—	Борисъ Владиміровичъ, генералъ-лейтенантъ, † 6 января 1813 г., отъ ранъ, полученныхъ въ 1812 году	187
10.	—	Александръ Яковлевичъ, полковникъ, † 8 сентября 1813 г., въ г. Лаонѣ отъ ранъ	258

Digitized by Google

			№ росписи
11.	Князь	Владиміръ Владиміровичъ, † въ крѣпости Грозной, 20 мая 1844 года, отъ раны, полученной въ Гойтинскомъ проходѣ, 19 мая	286
12.	—	Петръ Николаевичъ, прапорщикъ волынскаго пѣхотнаго полка, убитъ 19 апрѣля 1855 года, въ отрядѣ генерала Хрулева	343
13.	—	Александръ Николаевичъ, юнкеръ, убитъ въ ноябрѣ 1854 г., подъ Силистріею .	344
14.	—	Евгеній Александровичъ, утонулъ 17 іюля 1854 г., подъ Кронштадтомъ, во время исполненія служебныхъ обязанностей [1]).	296

2. Георгіевскіе кавалеры

2-й степени:

1.	Князь	Сергѣй Ѳедоровичъ (30 апр. 1791 г., въ генералъ-поручичьемъ чинѣ)	134

3-й степени:

2.	—	Петръ Михайловичъ (12 марта 1770 г., въ чинѣ бригадира)	61
3.	—	Дмитрій Владиміровичъ (21 января 1807 г.)	188
4.	—	Борисъ Андреевичъ (20 окт. 1812 г.).	93

4-й степени:

5.	—	Михаилъ Михайловичъ-младшій (5 окт. 1772 г.)	120
6.	—	Сергѣй Ѳедоровичъ (26 ноября 1774 г.) за дѣло подъ Мачинымъ.	134
7.	—	Борисъ Владиміровичъ (1 янв. 1795 г.).	187

[1]) Подъ Очаковымъ (6 дек. 1788 г.) убитъ воспитанникъ вице-канцлера князя А. М. Голицына, полковникъ Александръ Александровичъ де-Лицынъ, получившій дворянство австрійское, а впослѣдствіи и русское (см. выше, стр. 139).

Digitized by Google

			№ росписи
8.	Князь	Дмитрій Владиміровичъ (1 янв. 1795 г.)	188
9.	—	Егоръ Алексѣевичъ (1 января 1795 г.)	189
10.	—	Петръ Александровичъ (8 апр. 1807 г.)	178
11.	—	Сергѣй Сергѣевичъ (20 мая 1808 г.) .	192
12.	—	Владиміръ Сергѣевичъ (12 декабря 1817 г.)	199
13.	—	Николай Яковлевичъ (18 дек. 1830 г.)	259
14.	—	N N (25 декабря 1831 г.) [1])	?
15.	—	Андрей Михайловичъ (за 25 лѣтъ, 1 декабря 1838 г.)	155
16.	—	Сергѣй Сергѣевичъ (за 25 лѣтъ, 18 декабря 1844 г.).	217
17.	—	Михаилъ Михайловичъ (за 25 лѣтъ, 1 января 1847 г.)	156
18.	—	Николай Сергѣевичъ (за 25 лѣтъ, 26 ноября 1850 г.)	219
19.	—	Александръ Сергѣевичъ (за 25 лѣтъ, 1 февраля 1852 г.).	218
20.	—	Александръ Сергѣевичъ (за 25 лѣтъ, 26 ноября 1854 г.)	197
21.	—	Дмитрій Борисовичъ, свѣтл. (17 марта 1882 г.)	354
		Знакъ отличія военнаго ордена:	
22.	—	Левъ Львовичъ (1861), знакъ за № 28619.	363

3. Фельдмаршалы

1.	Князь	Михаилъ Михайловичъ-старшій (21 мая 1725 г.)	30
2.	—	Александръ Михайловичъ (20 окт. 1769)	52

[1]) Имени не обозначено въ изданіи В. Степанова и И. Григоровича: Въ память столѣтняго юбилея Имп. военн. орд. Св. Георгія; Спб. 1869 г. № 4636.

Digitized by Google

№ росписи

4. Генералъ-фельдцейгмейстеръ

Князь Борисъ Васильевичъ 71

5. Генералы отъ инфантеріи

1. Князь Иванъ Ѳедоровичъ (1796). 84
2. — Сергѣй Ѳедоровичъ (1798). 134
3. — Андрей Михайловичъ (1856) 155
4. — Николай Сергѣевичъ (19 окт. 1880 г.). 219
5. — Сергѣй Павловичъ 313

6. Генералы отъ кавалеріи

1. Князь Дмитрій Владиміровичъ (2 апр. 1814 г.) 188
2. — Владиміръ Дмитріевичъ (свѣтл.) . . . 266

7. Генералъ-поручики и генералъ-лейтенанты [1])

1. Князь Александръ Сергѣев. (1867), ген.-лейт. 218
2. — Александръ Ѳедоровичъ—*Прозоровскій* (30 авг. 1857 г.), ген.-лейт. 275
3. — Борисъ Андреевичъ (18 марта 1798 г.) 98
4. — Борисъ Владиміровичъ (1812), ген.-лейт. 187
5. — Борисъ Дмитріевичъ (свѣтл.), ген.-лейт. 267
6. — Борисъ Ѳедоровичъ, ген.-лейт. . . . 280
7. — Григорій Сергѣевичъ (26 февр. 1883 г.) 360
8. — Дмитрій Михайловичъ, ген.-поручикъ . 53
9. — Иванъ Борисовичъ (съ 28 іюня 1782 г. по 1790 г.), ген.-поручикъ. 127
10. — Михаилъ Михайловичъ, ген.-поручикъ . 59
11. — Николай Яковлевичъ (25 янв. 1836 г.). 259
12. — Николай Ѳедоровичъ (1766), ген.-поруч. 83
13. — Петръ Алексѣевичъ (1771), ген.-поруч. 89

[1]) Кромѣ лицъ, получившихъ высшіе военные чины.

Digitized by Google

		№ росписи
14.	Князь Петръ Михайловичъ, генер.-поручикъ. .	31
15.	— Петръ Михайловичъ (1752), ген.-поруч.	51
16.	— Петръ Михайловичъ (10 іюля 1775 г.)	61
17.	— Сергѣй Сергѣевичъ, ген.-лейт. . . .	217

8. Генералъ-маіоры [1])

1.	Князь Александръ Сергѣевичъ.	197
2.	— Алексѣй Борисовичъ (1768)	125
3.	— Андрей Борисовичъ (25 іюня 1828). .	158
4.	— Андрей Михайловичъ.	56
5.	— Владиміръ Сергѣевичъ (28 февр. 1847).	199
6.	— Григорій Сергѣевичъ (1798)	190
7.	— Егоръ Алексѣевичъ	189
8.	— Иванъ Сергѣевичъ.	251
9.	— Михаилъ Михайловичъ-младшій . . .	120
10.	— Михаилъ Михайловичъ (1888) . . .	226
11.	— Михаилъ Михайловичъ (15 мая 1883).	301
12.	— Петръ Александровичъ	178
13.	— Петръ Васильевичъ (1798).	141
14.	— Петръ Яковлевичъ (сент. 1767) . . .	113
15.	— Петръ Ѳедоровичъ (1771)	87
16.	— Сергѣй Сергѣевичъ	192
17.	— Ѳедоръ Алексѣевичъ (1718)	28
18.	— Ѳедоръ Ивановичъ (27 іюня 1753) . .	42

9. Генералъ-адъютанты

1.	Князь Александръ Михайловичъ (1771), Имп. Екатерины II	52
2.	— Борисъ Андреевичъ	98

[1]) Кромѣ лицъ, получившихъ высшіе военные чины.

Digitized by Google

№ росписи

3. Князь Борисъ Дмитріевичъ, свѣтл. (20 апрѣля 1869), Имп. Александра II 267
4. — Владиміръ Дмитріевичъ, свѣтл. (25 марта 1864), Имп. Александра II и Александра III 266
5. — Григорій Сергѣевичъ (1798), Имп. Павл. I. 190
6. — Иванъ Ѳедоровичъ (28 дек. 1761), Петра III и Имп. Павла I 84
7. — Михаилъ Павловичъ-младшій (28 октября 1866), Имп. Александра II . . 315
8. — Сергѣй Павловичъ (30 августа 1874), Имп. Александра II и Александра III . 313

---

10. Свиты Его Императорскаго Величества генералъ-маіоры

1. Князь Александръ Ѳедоровичъ—*Прозоровскій* (7 авг. 1849), Импер. Николая I и Александра II 275
2. — Андрей Михайловичъ (25 іюня 1829), Имп. Николая I 155
3. — Борисъ Дмитріевичъ, свѣтл. (18 октября 1860 г.), Имп. Александра II. . . . 267
4. — Борисъ Ѳедоровичъ (24 сентября 1861 г.), Имп. Александра II 280
5. — Владиміръ Дмитріевичъ, свѣтл. (26 августа 1856 г.), Имп. Александра II . . 266
6. — Григорій Сергѣевичъ (30 авг. 1873 г.), Имп. Александра II и Александра III. 360
7. — Дмитрій Борисовичъ, свѣтл. (30 авг. 1891 г.), Имп. Александра III . . . 359
8. — Михаилъ Павловичъ, контръ-адмиралъ (17 октября 1860 г.), Имп. Александра II. 315

Digitized by Google

№ росписи

9. Князь Сергѣй Павловичъ (30 августа 1868 г.), Имп. Александра II. 313
10. — Сергѣй Сергѣевичъ (съ 19 сент. 1849 по 18 февр. 1858 г.), Имп. Николая I и Александра II. 216

11. Флигель-адъютанты Ихъ Императорскихъ Величествъ

1. Князь Александръ Ѳедоровичъ — *Прозоровскій* (1 янв. 1843 г.), Имп. Николая I . . 275
2. — Андрей Борисовичъ (17 декабря 1817 г.), Имп. Александра I и Николая I . . . 158
3. — Андрей Михайловичъ (12 декабря 1823), Имп. Александра I и Николая I . . . 155
4. — Борисъ Дмитріевичъ, свѣтл. (19 февр. 1855 г.), Имп. Александра II 267
5. — Борисъ Ѳедоровичъ (25 января 1856 г.), Имп. Александра II. 280
6. — Василій Сергѣевичъ (съ 24 мая 1821 по 3 марта 1829 г.), Имп. Александра I и Николая I. 216
7. — Владиміръ Дмитріевичъ, свѣтл. (6 апр. 1844 г.), Имп. Николая I 266
8. — Владиміръ Сергѣевичъ (съ 29 сент. 1817 г. по 29 апр. 1825 г.), Имп. Александра I 199
9. — Григорій Сергѣевичъ (2 янв. 1797 г.) Имп. Павла I. 190
10. — Григорій Сергѣевичъ (21 сент. 1871 г.), Имп. Александра II. 360
11. — Дмитрій Борисовичъ, свѣтл. (22 апрѣля 1876 г.), Имп. Александра II и Александра III 359

Digitized by Google

№ росписи

12. Князь Михаилъ Михайловичъ (23 февр. 1865 г.), Имп. Александра II и Александра III . 301
13. — Михаилъ Павловичъ - младшій (8 апр. 1851 г.) 315
14. — Сергѣй Сергѣевичъ (2 раза—3 мая 1806 г. и 3 іюля 1808 г.) 192
15. — Сергѣй Ѳедоровичъ (22 сентября 1775), Имп. Екатерины II 134

---

12. Адъютанты Высочайшихъ Особъ

1. Князь Александръ Борисовичъ, адъютантъ Вел. Князя Константина Павловича (2 окт. 1814 г.) 159
2. — Борисъ Дмитріевичъ, адъютантъ Цесаревича Александра Николаевича 267
3. — Евгеній Александровичъ, адъютантъ В. Кн. Константина Николаевича (1853) . . . 296
4. — Иванъ Александровичъ, адъютантъ В. Кн. Константина Павловича 200
5. — Левъ Михайловичъ, адъютантъ В. Кн. Михаила Павловича. 224
6. — Михаилъ Михайловичъ, адъютантъ В. Кн. Михаила Павловича. 156
7. — Сергѣй Павловичъ, адъютантъ Цесаревича Александра Николаевича (1852 г.). 313
8. — Сергѣй Сергѣевичъ, адъютантъ В. Кн. Михаила Павловича. 217

---

13. Состоящій при Его Императорскомъ Величествѣ

Князь Дмитрій Владиміровичъ (8 ноября 1831 г.), носилъ шифръ Е. И. В. на эполетахъ, не

Digitized by Google

№ росписи

будучи генералъ-адъютантомъ, безъ аксельбанта. 188

---

14. Генералъ-Адмиралъ

Князь Михаилъ Михаиловичъ-младшій (12 сент. 1756 г.). 32

---

15. Адмиралы

1. Князь Михаилъ Михайловичъ-младшій (5 сент. 1744 г.). 32
2. — Борисъ Васильевичъ (30 апр. 1762 г.) . 74

---

16. Вице-адмиралъ

Князь Михаилъ Павловичъ-младшій 315

---

17. Государственный канцлеръ

Князь Василій Васильевичъ [1]) 19

---

18. Канцлеръ россійскихъ Императорскихъ и Царскихъ орденовъ.

Князь Александръ Николаевичъ (1830) . . . 172

---

19. Вице-канцлеръ

Князь Александръ Михайловичъ (съ 9-го іюня 1762 г. по 2 апрѣля 1775 г.) 57

---

[1]) Званіе это не существовало еще въ концѣ XVII вѣка, но оно вполнѣ примѣняется къ первенствующему положенію кн. Василія Васильевича, бывшаго тоже начальникомъ Посольскаго приказа.

*

Digitized by Google

№ росписи

20. Бояре

1. Князь Алексѣй Андреевичъ (14 февр. 1658 г.). 15
2. — Алексѣй Васильевичъ (22 окт. 1687 г.). 33
3. — Андрей Андреевичъ (6 янв. 1638 г.), Царя Михаила Ѳедоровича 11
4. — Андрей Васильевичъ (1597), Самозванца (1605) и Шуйскаго. 9
5. — Андрей Ивановичъ (28 декабря 1592 г.), Бориса Годунова. 6
6. — Андрей Ивановичъ (30 сентября 1682 г.), ближній бояринъ (2 мая 1683 г.), послѣ опалы вновь пожалованъ бояриномъ (5 янв. 1692 г.) 20
7. — Борисъ Алексѣевичъ (29 февр. 1689 г.), послѣдній изъ князей Голицыныхъ, возведенный въ боярское достоинство. . . 24
8. — Василій Андреевичъ. 13
9. — Василій Васильевичъ—Царя Ѳедора Ивановича (1591) и Годунова (1602) . . . 7
10. — Василій Васильевичъ (1676), Царя Ѳедора Алексѣевича, потомъ ближній боярин (1684) 19
11. — Василій Юрьевичъ (1575). 4
12. — Иванъ Андреевичъ (23 февр. 1634 г.), Царей Мих. Ѳедоровича и Алексѣя Мих. 10
13. — Иванъ Андреевичъ (27 іюня 1682 г.) . 14
14. — Иванъ Васильевичъ, думный бояринъ при Самозванцѣ, Шуйскомъ и Царѣ Михаилѣ Ѳедоровичѣ (1597) 8
15. — Иванъ Васильевичъ [1]). 18

[1]) У Миллера (стр. 183) онъ показанъ бояриномъ, но Устряловъ (Ист. Петра В.) опровергаетъ это показаніе. Въ вотчинныхъ документахъ по московской губерніи (звенигородск. уѣзда), обнародованныхъ В. М. Холмогоро-

Digitized by Google

		№ росписи
16.	Князь Иванъ Ивановичъ *Шпакъ* (28 дек. 1592 г.).	5
17.	— Иванъ Ивановичъ-большой, *Лобъ* (19 марта 1685 г.), Царевны Софьи Алексѣевны .	21
18.	— Иванъ Ивановичъ-меньшой (19 апрѣля 1686 г.)	22
19.	— Иванъ Юрьевичъ (1574)	3
20.	— Михаилъ Андреевичъ (1686), Царевны Софьи Алексѣевны [1])	16
21.	— Михаилъ Ивановичъ (1510), В. Кн. Василія Ив. и Ц. Ивана Грознаго . . .	1
22.	— Юрій Михайловичъ (1540), В. Кн. Василія Ивановича и Царя Ивана Грознаго .	2

21. Окольничіе

1.	Князь Иванъ Васильевичъ	8
2.	— Михаилъ Ивановичъ	1
3.	— Юрій Михайловичъ [2])	2

22. Кравчіе

1.	Князь Борисъ Алексѣевичъ (23 февр. 1682 г.), послѣдній пожалованный этимъ званіемъ .	24
2.	— Юрій Михайловичъ (1525, отставленъ 1550).	2

вымъ (Матеріалы о церквахъ XVI—XVIII стол., т. II, стр. 61, 70 и 150; М. 1882), вдова же значится *боярынею* (ей дано было въ пользованіе с. Покровское, «изъ оброка»).

[1]) По другимъ показаніямъ онъ уже былъ бояриномъ въ 1683 году. Его выставляли свидѣтелемъ въ ссорѣ Свиньина съ Колычевымъ, бывшей въ этомъ году, и называли тогда уже *бояриномъ*. См. Забѣлинъ: Домашній бытъ русскихъ Царей, М. 1862, стр. 281.

[2]) Впослѣдствіи, Голицыны жаловались въ боярское достоинство прямо, минуя званіе окольничаго наравнѣ съ другими 15 родами по показанію Кошихина (кн. Черкасскіе, Шереметевы, Шеины, кн. Прозоровскіе, кн. Воротынскіе, кн. Хованскіе, кн. Одоевскіе, кн. Буйносовы-Ростовскіе, Салтыковы, кн. Урусовы, кн. Трубецкіе, Морозовы, кн. Пронскіе, кн. Репнины и кн. Хилковы). Проф. Сергѣевичъ (Русскія юридическія древности, Спб. 1890, т. I, стр. 600) опровергаетъ вѣрность показаній Кошихина.

Digitized by Google

№ росписи

23. Чашники [1])

1. Князь Алексѣй Андреевичъ (1652). 15
2. — Василій Андреевичъ (1644) 13
3. — Василій Васильевичъ (1658). 18
4. — Михаилъ Андреевичъ (1668) 16

---

24. Стольники

1. Князь Алексѣй Андреевичъ (1658). 15
2. — Алексѣй Борисовичъ, комнатный стольникъ Царя Ѳедора Алексѣевича . . . 38
3. — Алексѣй Васильевичъ (1676) комнатный стольникъ (28 апрѣля 1682 г.) . . . 33
4. — Андрей Андреевичъ (1623) 11
5. — Андрей Ивановичъ (1672), стольникъ выборной сотни (1675) 20
6. — Борисъ Алексѣевичъ (1676) 24

---

[1]) До сихъ поръ, нельзя съ точностью опредѣлить порядокъ и старшинство московскихъ придворныхъ службъ и должностей. По Боярскимъ книгамъ, можно предполагать приблизительно слѣдующій порядокъ: а) бояре, б) окольничіе, в) кравчіе, г) чашники, д) казначеи, е) постельничіе, ж) думные дворяне, з) думные дьяки, и) ясельничіе, і) печатники, к) дьяки Приказа Тайныхъ Дѣлъ, л) стряпчіе съ ключомъ, м) московскіе ловчіе, н) комнатные стольники, о) стольники, п) стряпчіе, р) стряпчіе съ платьемъ, с) укладничіе изъ жильцовъ (Ивановъ: Описаніе Госуд. Разр. Арх., М. 1842, стр. 18). Съ появленіемъ генераловъ (въ первый разъ, въ Боярскихъ книгахъ 1676 года—Иванъ Косаговъ и Аѳанас. Ѳед. Траурнихтъ), они пишутся послѣ стольниковъ; думный генералъ (Агѣй Алексѣевъ) писанъ выше думнаго дьяка (Калачовъ: Матер. для исторіи русск. двор. Спб. 1885, вып. 3, стр. 34—35). Встрѣчается, однако, много другихъ должностей, не упомянутыхъ выше, напр. дворецкіе, стольники чиновные, Государевъ возница и друг. У Самозванца, князь Василій Васильевичъ (№ 7) былъ *великимъ дворецкимъ*, должность, соотвѣтствовавшая Министру Двора. Если дворецкій былъ бояриномъ, то садился выше всѣхъ бояръ (кромѣ конюшеннаго и оберегателя царскія печати); если же онъ не былъ бояриномъ, то садился послѣ бояръ, выше всѣхъ окольничихъ (кн. Долгоруковъ: Росс. Род. Кн. 1, 58). Проф. Сергѣевичъ (Русскія юридич. древн. Спб. 1890, стр. 467) упоминаетъ, что между *стряпчими* бывали и князья Голицыны, но не называетъ ихъ именъ. Кажется былъ только одинъ стряпчій, князь Андрей Андреевичъ (№ 11).

Digitized by Google

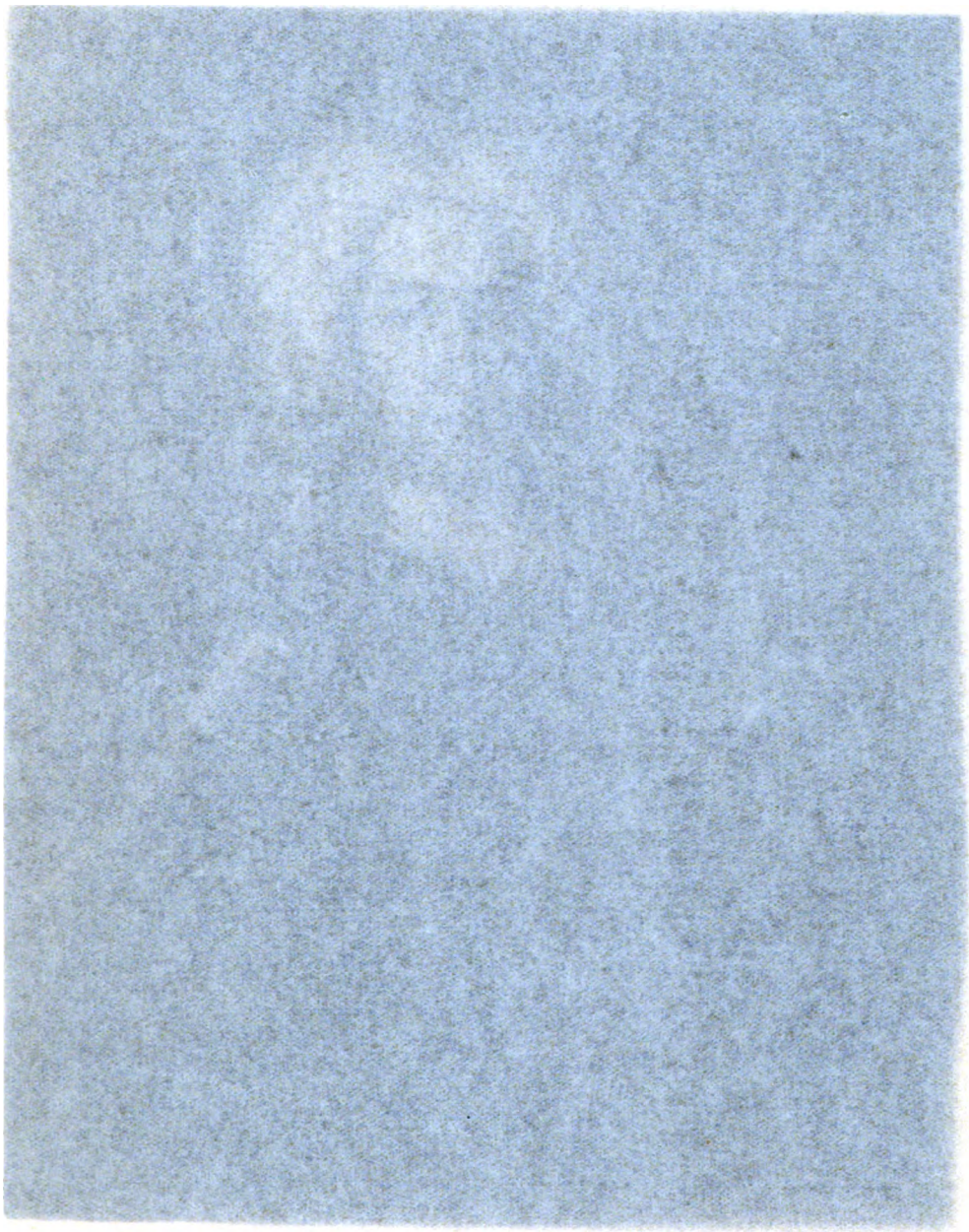

Digitized by Google

Digitized by Google

КНЯЗЬ ИВАНЪ АЛЕКСѢЕВИЧЪ

комнатный стольникъ

род. 1658 † 1729

съ современнаго портрета 1727 года, 69 лѣтъ

Digitized by Google

Digitized by Google

			№ росписи
7.	Князь	Василій Андреевичъ (1640)	12
8.	—	Василій Борисовичъ	40
9.	—	Василій Васильевичъ, главный стольникъ (29 янв. 1676 г.)	19
10.	—	Дмитрій Алексѣевичъ, ближній стольникъ (22 янв. 1671 г.)	23
11.	—	Дмитрій Михайловичъ, комнатный стольникъ Царевича Петра (1686)	29
12.	—	Дмитрій Андреевичъ (см. выше, стр. 120, прим. 1)	?
13.	—	Иванъ Алексѣевичъ, комнатный стольникъ (29 янв. 1684 г.)	26
14.	—	Иванъ Андреевичъ, стольникъ чиновный Царицы Марьи Ильинишны (1648) [1]). .	14
15.	—	Иванъ Васильевичъ (1663)	18
16.	—	Иванъ Ивановичъ-большой (1676). . .	21
17.	—	Иванъ Ивановичъ-меньшой, комнатный стольникъ (1676)	22
18.	—	Михаилъ Андреевичъ (1658).	16
19.	—	Михаилъ Михайловичъ-старшій (1687), комнатный стольникъ Царевича Петра . .	30
20.	—	Петръ Алексѣевичъ (23 февр. 1684 г.), комнатный стольникъ Царевича Петра .	27
21.	—	Сергѣй Борисовичъ, комнатный стольникъ	41
22.	—	Яковъ Алексѣевичъ (1 сент. 1674 г.) комнатный стольникъ Царевича Ивана Алексѣевича	25
23.	—	Ѳедоръ Алексѣевичъ (30 марта 1684 г.); ближній комнатный стольникъ Царевича Ивана Алексѣевича	28

[1]) Ивановъ: Описс. Госуд. Разр. Арх.; М. 1842, стр. 18.

Digitized by Google

№ росписи

24. Князь Ѳедоръ Андреевичъ, состоялъ при дворѣ Царицы Анастасіи Романовой, супруги Ивана Грознаго 12

---

25. Государевъ возница

Князь Василій Васильевичъ (1663 и 1666). . 19

---

26. Дворовые воеводы [1])

1. Князь Андрей Ивановичъ (1694) 20
2. — Василій Васильевичъ (18 сент. 1682 г.) 19

---

27. Спальники

1. Князь Алексѣй Борисовичъ, у Царевича Петра Алексѣевича (27 апр. 1682). 38
2. — Алексѣй Васильевичъ, у Царевича Ѳедора Алексѣевича 33
3. — Иванъ Ивановичъ-большой (9 сент. 1680 г.), у Царевича Петра 21
4. — Иванъ Ивановичъ-меньшой (12 янв. 1683 г.) 22

---

28. Дворяне Московскіе

1. Князь Андрей Андреевичъ (1627 и 1629 г.) . 11
2. — Иванъ Андреевичъ [2]) 14

---

29. Рынды

1. Князь Андрей Ивановичъ (1576) 6
2. — Иванъ Ивановичъ „Шпакъ“. 5

---

[1]) Кромѣ этихъ двухъ князей Голицыныхъ, извѣстны только трое дворовыхъ воеводъ: князь Яковъ Куденетовичъ Черкасскій († 1666), Ѳед. Никит. Романовъ и Борисъ Годуновъ, при Царѣ Ѳедорѣ Ивановичѣ.

[2]) См. прим. 1 къ стр. 120 и Дворц. Разр., 1, 686 (1625).

Digitized by Google

№ росписи

3. Князь Иванъ Ивановичъ-меньшой (1667) . . 22
4. — Иванъ Юрьевичъ, рында „съ саадакомъ“ (1557) 3
5. — Юрій Михайловичъ (1522) 2

30. Главные судьи Приказовъ и Судьи

1. Князь Алексѣй Дмитріевичъ, судья московскаго суднаго приказа 49
2. — Борисъ Алексѣевичъ, судья астраханскаго и казанскаго приказовъ (3 окт. 1683 г.). 24
3. — Иванъ Андреевичъ, главный судья владимірской чети (6 дек. 1634—1640 г.) . 10
4. — Иванъ Васильевичъ, главный судья владимірскаго приказа. 8

31. Начальники Приказовъ

1. Князь Борисъ Алексѣевичъ, казанскаго приказа 24
2. — Алексѣй Васильевичъ, бояринъ новгородскаго приказа и приказа казанскаго дворца. 33
3. — Василій Васильевичъ, посольскаго, новгородскаго и малороссійскаго приказа (16 мая 1682 г.) 19

32. Вице-Президенты Коллегій

1. Князь Михаилъ Михайловичъ-младшій, адмиралтействъ-коллегіи (1749) 32
2. — Ѳедоръ Алексѣевичъ, адмиралтействъ-инспекторъ 28

33. Президенты Коллегій

1. Князь Дмитрій Михайловичъ (1723), каммеръ-коллегіи 29

Digitized by Google

№ росписи

2. Князь Михаилъ Михайловичъ-старшій (20 сент. 1728 г.), военной коллегіи 30
3. — Михаилъ Михайловичъ-младшій, юстицъ-коллегіи (1725) и адмиралтействъ-коллегіи (1726) 32
4. — Петръ Алексѣевичъ, коммерцъ-коллегіи . 27

34. Министры

1. Князь Василій Васильевичъ (занимавшій положеніе перваго министра во время соцарствія) 19
2. — Александръ Николаевичъ, оберъ-прокуроръ Св. Синода (1803—1817), министръ духовныхъ дѣлъ и народнаго просвѣщенія (1817—1824) 172

35. Члены Верховнаго Тайнаго Совѣта

1. Князь Дмитрій Михайловичъ (8 февр. 1726—1730) 29
2. — Михаилъ Михайловичъ-старшій (съ 19 янв. по 10 февр. 1730 г.) 30

36. Члены Совѣта Государыни
(при Имп. Екатеринѣ II)

1. Князь Александръ Михайловичъ, фельдмаршалъ. 57
2. — Александръ Михайловичъ, вице-канцлеръ. 52

37. Предсѣдатель Государственнаго Совѣта

Князь Александръ Николаевичъ (1838—1840) . 172

Digitized by Google

№ росписи

38. Члены Государственнаго Совѣта

1. Князь Александръ Николаевичъ (1 янв. 1810 г.) 172
2. — Александръ Ѳедоровичъ (1852) 210
3. — Борисъ Алексѣевичъ, Членъ Совѣта управлявшаго Россіею (1697) 24
4. — Дмитрій Владиміровичъ (31 окт. 1821 г.) 188
5. — Сергѣй Михайловичъ (17 апр. 1837 г.) 104
6. — Сергѣй Ѳедоровичъ (1 января 1810 г.) . 134

---

39. Сенаторы [1]

1. Князь Александръ Михайловичъ (19 окт. 1775 г.) 52
2. — Александръ Михайловичъ (26 февр. 1775 г.) 57
3. — Алексѣй Дмитріевичъ (17 сент. 1741 г.) 49
4. — Андрей Михайловичъ (2 іюня 1853 г.) . 155
5. — Григорій Сергѣевичъ (30 марта 1819 г.) 190
6. — Григорій Сергѣевичъ (5 января 1885 г.) 360
7. — Дмитрій Михайловичъ (27 апр. 1722 г.) 29
8. — Николай Алексѣевичъ (22 сент. 1792 г.) 95
9. — Николай Михайловичъ (20 апр. 1869 г.) 223
10. — Михаилъ Михайловичъ-старшій (4 марта 1730 г.) 30
11. — Михаилъ Михайловичъ-младшій (16 мая 1728 г.) 32
12. – Петръ Алексѣевичъ (22 янв. 1711 года), подписавшій приговоръ о Царевичѣ Алексѣѣ Петровичѣ, въ 1718 году [2]). . . 27
13. — Петръ Алексѣевичъ (22 сент. 1777 г.) [3]). 89

---

[1]) Списокъ этотъ провѣренъ нами вмѣстѣ съ покойнымъ начальникомъ Сенатскаго Архива, П. П. Барановымъ, собиравшимъ матеріалы для огромнаго труда о біографіяхъ русскихъ сенаторовъ.

[2]) Устряловъ: Ист. Петра Вел., ч. 6, стр. 553.

[3]) У Баранова (Опись Сенатск. Арх. т. 1, стр. VIII, Спб. 1875) значится въ 1721 году—членомъ Сената князь Петръ Михайловичъ (№ 31), участвовавшимъ въ рѣшеніи дѣлъ, но который прямаго назначенія въ сенаторы не

Digitized by Google

№ росписи

40. Статсъ-Секретари

1. Князь Александръ Николаевичъ 172
2. — Александръ Ѳедоровичъ (1838) . . . 210

41. Генералъ-Губернаторы

1. Князь Александръ Михайловичъ, с.-петербургскій (22 сент. 1769 г.) 52
2. — Андрей Михайловичъ, витебскій, могилевскій и смоленскій (съ 1846 года, по 29 мая 1853 г.) 155
3. — Дмитрій Владиміровичъ, главнокомандующій въ Москвѣ (съ 25 февраля 1820 по 27 марта 1844 г.) 188
4. — Дмитрій Михайловичъ, кіевскій (съ 1715 по 1719) 29

42. Намѣстники

1. Князь Алексѣй Андреевичъ, намѣстникъ кіевскій, съ титуломъ „Намѣстникъ Болгарскій“ (24 февраля 1676 г.) 15
2. — Алексѣй Васильевичъ, новгородскій и великопермскій (12 января 1688 г.) . . . 33
3. — Василій Васильевичъ, кексгольмскій, при Шуйскомъ 7
4. — Василій Васильевичъ, новгородскій (1684) 19
5. — Василій Юрьевичъ, новгородскій (1583) и смоленскій (1584) 4
6. — Петръ Алексѣевичъ, архангельскій, рижскій (1723) и кіевскій 27

получалъ; поэтому, авторъ позднѣе исключилъ его изъ списка петровскихъ сенаторовъ, въ предисловіи къ 2-му тому (Спб. 1878, стр. XXIII—XXX). Кн. Петръ Михайл. умеръ въ слѣдующемъ, 1722 году. У Долгорукаго (Росс. Род. кн. 1, 313) ошибочно показано, что князь Алексѣй Андреевичъ (№ 99) былъ сенаторомъ.

Digitized by Google

№ росписи

7. Князь Юрій Михайловичъ, новгородскій (1546) и псковскій (1537) 2

43. Губернаторы

1. Князь Александръ Борисовичъ, саратовскій (съ 17 ноября 1826 до 8 авг. 1830 г.) . . 159
2. — Алексѣй Петровичъ, ярославскій . . . 149
3. — Андрей Михайловичъ, тульскій военный (съ 9 сент. 1840 по 16 іюня 1846 г.) . 155
4. — Владиміръ Михайловичъ, московскій (съ 14 мая 1889 по декабрь 1891 г.) и полтавскій (съ декабря 1891 г. по 9 февр. 1892). 302
5. — Григорій Сергѣевичъ, пензенскій (1811—1816) 190
6. — Григорій Сергѣевичъ, военный, Уральской области (1876—1884) 360
7. — Михаилъ Михайловичъ-младшій, астраханскій (1740—1741) и с.-петербургскій (1753) 32
8. — Михаилъ Николаевичъ, ярославскій (1802—1816) 171
9. — Николай Дмитріевичъ, архангельскій (1885) 351
10. — Сергѣй Алексѣевичъ, московскій (29 марта 1858 г.) 67
11. — Сергѣй Дмитріевичъ, казанскій (съ 26-го іюля 1736 до 1 іюня 1738 г.) 48
12. — Сергѣй Павловичъ, черниговскій (съ 17 февраля 1861 до 18 января 1870 г.) . 313

44. Воеводы

1. Князь Алексѣй Андреевичъ, тобольскій (2 раза) и казанскій (1673) 15

Digitized by Google

		№ росписи
2.	Князь Андрей Андреевичъ, тобольскій (1633—1639)	11
3.	— Андрей Васильевичъ, тобольскій (1603—1605) и каширскій	9
4.	— Андрей Ивановичъ, псковскій и на „Бѣлой“ (1598)	6
5.	— Андрей Ивановичъ, казанскій (1682), кіевскій (19 апр. 1682 г.) и астраханскій (1683).	20
6.	— Василій Васильевичъ, смоленскій . . .	7
7.	— Василій Юрьевичъ, пронскій (1562), одоевскій (1565) и брянскій (1570) . . .	4
8.	— Иванъ Андреевичъ, тульскій (1621), казанскій и астраханскій	10
9.	— Иванъ Андреевичъ, казанскій, астраханскій, новгородскій (1656) и одоевскій (1678).	14
10.	— Иванъ Васильевичъ, казанскій (1686) .	18
11.	— Иванъ Ивановичъ *Шпакъ*, казанскій (1601)	5
12.	— Иванъ Ивановичъ-большой, *Лобъ*, казанскій (1685)	12
13.	— Михаилъ Андреевичъ, кіевскій (1678—1679), псковскій (1681), курскій (съ 20 янв. 1682 г.), смоленскій (1674—1675) . .	16
14.	— Юрій Михайловичъ, казанскій (1552) [1].	2

45. Губернскіе предводители дворянства

1.	Князь Александръ Борисовичъ, владимірскій (съ 12 февр. 1839 по 13 окт. 1842) . . .	159
2.	— Василій Петровичъ, харьковскій (съ 17 марта 1841 по 22 сентября 1852 г.). .	204

[1]) Въ Дополн. къ Акт. Историч., т. X, стр. 193 и 196—198, значится, что князь Алексѣй Борисовичъ (№ 33) именованъ воеводой кіевскимъ. Это вѣроятно, описка.

Digitized by Google

№ росписи

3. Князь Евгеній Юрьевичъ *Головкинъ*, пензенскій (съ 5 янв. 1873 по 18 декабря 1875 г.) 324
4. — Левъ Львовичъ, саратовскій (съ 3 дек. 1887 г.) 363
5. — Михаилъ Михайловичъ, калужскій (1781) 59
6. — Юрій Николаевичъ, тамбовскій (съ 31 января 1852 до 5 января 1854 г.) . . 230
7. — Ѳедоръ Григорьевичъ, харьковскій (1859). 274
8. — NN—значится санктпетербургскимъ губернскимъ предводителемъ дворянства, съ 25 февраля 1839 по 1842 годъ, въ званіи оберъ-шталмейстера,—въ оффиціальномъ „Спискѣ губернаторамъ, губернскимъ предводителямъ дворянства, оберъ-полиціймейстерамъ, градоначальникамъ и вице-губернаторамъ, съ 1825 года“ [1]). ?

---

46. Уѣздные Предводители дворянства

1. Князь Александръ Александровичъ *Прозоровскій*, балашовскаго у., саратовской губ. . . 367
2. — Александръ Алексѣевичъ, гжатскаго у., смоленской губ. 163
3. — Александръ Михайловичъ, звенигородскаго у., московской губ. 300
4. — Александръ Петровичъ, ефремовскаго у., тульской губ. 333
5. — Алексѣй Борисовичъ, московскаго у. (1785) 125
6. — Борисъ Алексѣевичъ, новосильскаго у., тульской губ. (1784) 174
7. — Борисъ Васильевичъ, саранскаго уѣзда, пензенской губ. (1826) 143

---

[1]) Изданномъ при министерствѣ внутр. дѣлъ, въ небольшомъ количествѣ экземпляровъ, въ 1879 году, in fol., стр. 48.

Digitized by Google

№ росписи

8. Князь Борисъ Николаевичъ, новооскольскаго у., курской губ. (1875—1881) 232
9. — Викторъ Васильевичъ, ахтырскаго уѣзда, харьковской губ. 292
10. — Григорій Петровичъ, покровскаго уѣзда, владимірской губ. (1842—1846) . . . 264
11. — Дмитрій Ѳедоровичъ, харьковскаго уѣзда (съ 1884 г.) 365
12. — Иванъ Ѳедоровичъ, дмитровскаго уѣзда, орловской губ. 84
13. — Михаилъ Михайловичъ, тарусскаго уѣзда, калужской губ. (1781). 59
14. — Михаилъ Ѳедоровичъ, богородскаго (1842) и звенигородскаго (1848—1854) уѣздовъ, московской губ. 211
15. — Николай Борисовичъ, новосильскаго у., тульской губ. 256
16. — Николай Михайловичъ, звенигородскаго уѣзда, московской губ. (1785) 117
17. — Павелъ Павловичъ, новгородскаго (1891) . 379
18. — Павелъ Сергѣевичъ, моршанскаго уѣзда, тамбовской губ. (1821—1827) 196
19. — Сергѣй Алексѣевичъ, новосильскаго уѣзда, тульской губ. (1794) 173
19. — Юрій Николаевичъ, усманскаго уѣзда, тамбовской губ. (1849—1852) . . . 230
20. — Яковъ Александровичъ, воскресенскаго уѣзда, московской губ. (1785) 176
21. — Ѳедоръ Алексѣевичъ, касимовскаго, рязанской губ. 90
22. — Ѳедоръ Андреевичъ, александровскаго, владимірской губ. (1836—1848) 242
23. — Ѳедоръ Григорьевичъ, харьковскаго у. . 274

Digitized by Google

№ росписи

24. Князь Ѳедоръ Сергѣевичъ, хвалынскаго уѣзда, саратовской губ. (1875—1879) 362

47. Депутаты въ Коммисію Уложенія

1. Князь Александръ Михайловичъ (отъ С.П.Бурга) 52
2. — Борисъ Васильевичъ (отъ московской г.) 71
3. — Петръ Михайловичъ (отъ бѣлгородской провинціи) 61

48. Почетные Опекуны

1. Князь Григорій Сергѣевичъ (1885). 360
2. — Михаилъ Николаевичъ 154
3. — Михаилъ Николаевичъ 171
4. — Сергѣй Михайловичъ 58
5. — Сергѣй Михайловичъ (26 марта 1807) онъ же Предсѣдатель Московскаго Опекунскаго Совѣта (съ 25 февр. 1830 г.) . 104

49. Послы и дипломаты

1. Князь Александръ Михайловичъ, посолъ при французскомъ дворѣ (1749—1755) и англійскомъ (1755—1761) 57
2. — Василій Васильевичъ, къ Польскому Королю Сигизмунду (22 марта 1611) . . . 7
3. — Дмитрій Алексѣевичъ, при французскомъ (1762 — 1768) и сардинскомъ (1782) дворахъ, и при Соединенныхъ Штатахъ Нижнихъ Нидерландовъ, въ Гагѣ . . . 91
4. — Дмитрій Михайловичъ, въ Константинополѣ (1700—1702). 29
5. — Дмитрій Михайловичъ (съ 28 мая 1761 по 9 апрѣля 1792) 53

Digitized by Google

		№ росписи
6.	Князь Михаилъ Александровичъ, въ Мадритѣ (съ 8 дек. 1856 по 17 марта 1860) . .	165
7.	— Михаилъ Михайловичъ-младшій, въ Персіи (1745—1748)	32
8.	— Николай Алексѣевичъ, ѣздилъ съ порученіемъ къ шведскому двору (1782). . . .	95
9.	— Петръ Алексѣевичъ, первый по времени посолъ нашъ въ Вѣнѣ (1700—1705) . .	27
10.	— Сергѣй Дмитріевичъ, резидентъ въ Вольфенбюттелѣ, посолъ въ Испаніи (1722—1726), Берлинѣ (1729—1731) и Персіи (1734 — 1737)	48
11.	— Юрій Михайловичъ, посолъ къ Венгерскому королю Фердинанду (1531) . . .	2
12.	— Ѳедоръ Ѳедоровичъ, повѣренный въ дѣлахъ, въ Гагѣ	209

50. Пожалованные портретомъ Его Величества

1.	Князь Александръ Николаевичъ (1834) . . .	172
2.	— Дмитрій Владиміровичъ (6 дек. 1837).	188
3.	— Сергѣй Михайловичъ, съ брилльянтами (17 дек. 1852)	104
4.	Княгиня Анастасія Петровна („князь-игуменья“).	26
5.	— Дарья Алексѣевна, рожд. княжна Гагарина, статсъ-дама Императрицы Екатерины II	52

51. Кавалеры: Св. Андрея Первозваннаго

1.	Князь Александръ Михайловичъ (22 сен. 1762).	52
2.	— Александръ Михайловичъ (25 дек. 1774) .	57
3.	— Александръ Николаевичъ (22 авг. 1826) .	172
4.	— Александръ Ѳедоровичъ (1866).	210
5.	— Алексѣй Дмитріевичъ (27 апр. 1763) . .	49

Digitized by Google

		№ росписи
6.	Князь Дмитрій Владиміровичъ (25 дек. 1825), алмазные знаки — 1830 г.	188
7.	— Дмитрій Михайловичъ (1 января 1728), верховникъ.	29
8.	— Дмитрій Михайловичъ, посолъ въ Вѣнѣ (окт. 1772).	53
9.	— Михаилъ Михайловичъ-старшій (въ чинѣ генералъ-маіора), фельдмаршалъ	30
10.	— Михаилъ Михайловичъ-младшій, генералъ-адмиралъ	32
11.	— Петръ Алексѣевичъ (1793), оберъ-егермейстеръ	89
12.	— Петръ Алексѣевичъ, посолъ въ Вѣнѣ (1710).	27
13.	— Сергѣй Михайловичъ (10 сент. 1839), алмазные знаки — 11 іюля 1842 г. . .	104
14.	— Сергѣй Ѳедоровичъ (27 мая 1802) . . .	134

52. Св. Владиміра первой степени

1.	Князь Александръ Михайловичъ.	52
2.	— Александръ Николаевичъ.	172
3.	— Александръ Ѳедоровичъ	210
4.	— Дмитрій Владиміровичъ	188
5.	— Дмитрій Михайловичъ	53
6.	— Сергѣй Михайловичъ	104
7.	— Сергѣй Ѳедоровичъ (1794).	134

53. Св. Александра Невскаго

1.	Князь. Александръ Михайловичъ, вице-канцлеръ (9 іюля 1762)	57
2.	— Александръ Михайловичъ, фельдмаршалъ (11 янв. 1758)	52
3.	— Александръ Николаевичъ	172

Digitized by Google

			№ росписи
4.	Князь	Александръ Ѳедоровичъ	210
5.	—	Алексѣй Дмитріевичъ (15 іюля 1744) .	49
6.	—	Борисъ Андреевичъ (8 марта 1798) . .	98
7.	—	Борисъ Васильевичъ	71
8.	—	Владиміръ Дмитріевичъ, свѣтл. (1874) .	266
9.	—	Дмитрій Владиміровичъ, свѣтл. (1812) .	188
10.	—	Дмитрій Михайловичъ (1 янв. 1727) . .	29
11.	—	Дмитрій Михайловичъ (6 іюня 1759) . .	53
12.	—	Иванъ Ѳедоровичъ (11 нояб. 1796) . .	84
13.	—	Михаилъ Михайловичъ-старшій (30 авг. 1725).	30
14.	—	Михаилъ Михайловичъ-младшій (15 іюля 1744)	32
15.	—	Николай Алексѣевичъ	95
16.	—	Николай Михайловичъ (1773).	55
17.	—	Николай Ѳедоровичъ	83
18.	—	Петръ Алексѣевичъ (24 нояб. 1782) . .	89
19.	—	Петръ Михайловичъ (17 февр. 1775, въ чинѣ генералъ-маіора)	61
20.	—	Петръ Михайловичъ (25 іюля 1744) .	51
21.	—	Сергѣй Дмитріевичъ (29 іюня 1728) . .	48
22.	—	Сергѣй Михайловичъ (22 авг. 1826) . .	104
23.	—	Сергѣй Павловичъ (30 авг. 1886) . . .	313
24.	—	Сергѣй Ѳедоровичъ (1792)	134

54. Бѣлаго Орла [1])

1.	Князь	Александръ Михайловичъ, вице-канцлеръ (орденъ пожалованъ Польскимъ Королемъ)	57
2.	—	Андрей Михайловичъ.	155
3.	—	Борисъ Ѳедоровичъ.	280
4.	—	Иванъ Михайловичъ	298

[1]) Кромѣ лицъ, получившихъ высшій орденъ.

Digitized by Google

			№ росписи
5.	Князь	Михаилъ Михайловичъ, генералъ-поручикъ (въ октябрѣ 1769, пожалованъ Польскимъ Королемъ)	59
6.	—	Михаилъ Николаевичъ	154
7.	—	Николай Сергѣевичъ (1774)	219
8.	—	Сергѣй Павловичъ (1878)	313
9.	—	Сергѣй Сергѣевичъ	217
10.	—	Сергѣй Ѳедоровичъ (пожалованъ Польскимъ Королемъ)	134

55. Св. Анны первой степени [1])

1.	Князь	Александръ Борисовичъ	159
2.	—	Александръ Сергѣевичъ	197
3.	—	Александръ Сергѣевичъ	218
4.	—	Алексѣй Борисовичъ (24 авг. 1769)	125
5.	—	Борисъ Владиміровичъ	187
6.	—	Борисъ Васильевичъ	71
7.	—	Борисъ Дмитріевичъ	267
8.	—	Василій Петровичъ	204
9.	—	Владиміръ Сергѣевичъ (1847)	199
10.	—	Дмитрій Алексѣевичъ (24 нояб. 1791)	91
11.	—	Михаилъ Андреевичъ (8 нояб. 1786)	97
12.	—	Михаилъ Васильевичъ	70
13.	—	Михаилъ Михайловичъ	156
14.	—	Михаилъ Николаевичъ (1856)	154
15.	—	Михаилъ Николаевичъ	171
16.	—	Михаилъ Ѳедоровичъ	211
17.	—	Николай Яковлевичъ	259
18.	—	Павелъ Васильевичъ (1869)	303
19.	—	Петръ Михайловичъ (1772)	61
20.	—	Петръ Яковлевичъ (1765)	113

[1]) Кромѣ лицъ, получившихъ высшіе знаки отличія.

Digitized by Google

			№ росписи
21.	Князь	Сергѣй Михайловичъ	58
22.	—	Сергѣй Сергѣевичъ	217
23.	—	Ѳедоръ Ивановичъ	42
24.	—	Ѳедоръ Николаевичъ	145
25.	—	Ѳедоръ Сергѣевичъ	191

56. Св. Станислава первой степени [1])

1.	Князь	Василій Петровичъ	204
2.	—	Дмитрій Михайловичъ	225
3.	—	Михаилъ Михайловичъ (отъ Польскаго Короля)	59
4.	—	Сергѣй Ѳедоровичъ (отъ Польскаго Короля)	134

57. Св. Іоанна Іерусалимскаго

1.	Князь	Александръ Николаевичъ (8 янв. 1799)	172
2.	—	Александръ Сергѣевичъ	197
3.	—	Александръ Ѳедоровичъ (1816)	210
4.	—	Борисъ Андреевичъ (большаго креста)	98
5.	—	Григорій Сергѣевичъ	190
6.	—	Дмитрій Владиміровичъ	188
7.	—	Михаилъ Ѳедоровичъ	211
8.	—	Николай Сергѣевичъ	244

58. Дѣйствительные Тайные Совѣтники 1-го класса

1.	Князь	Александръ Николаевичъ (1841)	172
2.	—	Сергѣй Михайловичъ (6 дек. 1852)	104

59. Дѣйствительные Тайные Совѣтники [2])

1.	Князь	Александръ Михайловичъ (22 сент. 1764), вице-канцлеръ	57

[1]) Кромѣ лицъ, получившихъ высшія ленты.

[2]) Кромѣ двухъ лицъ, возведенныхъ въ высшій классъ.

Digitized by Google

			№ росписи
2.	Князь	Александръ Ѳедоровичъ (26 авг. 1856)	210
3.	—	Алексѣй Дмитріевичъ (7 сент. 1757)	49
4.	—	Дмитрій Михайловичъ, верховникъ (21 мая 1725)	29
5.	—	Дмитрій Михайловичъ, посолъ въ Вѣнѣ (21 апр. 1772)	53
6.	—	Михаилъ Михайловичъ-младшій (1744)	32
7.	—	Петръ Алексѣевичъ	89

60. Тайные Совѣтники [1])

1.	Князь	Александръ Михайловичъ	103
2.	—	Алексѣй Андреевичъ	99
3.	—	Борисъ Андреевичъ (28 дек. 1796)	98
4.	—	Борисъ Ѳедоровичъ (1881)	280
5.	—	Владиміръ Сергѣевичъ (30 нояб. 1849)	199
6.	—	Григорій Сергѣевичъ	190
7.	—	Дмитрій Алексѣевичъ	91
8.	—	Иванъ Михайловичъ	298
9.	—	Михаилъ Александровичъ	165
10.	—	Михаилъ Андреевичъ	97
11.	—	Михаилъ Николаевичъ (1 іюля 1854)	154
12.	—	Михаилъ Николаевичъ	171
13.	—	Михаилъ Петровичъ	105
14.	—	Михаилъ Ѳедоровичъ (8 сент. 1859)	211
15.	—	Николай Алексѣевичъ (1792)	95
16.	—	Николай Михайловичъ	55
17.	—	Николай Михайловичъ	223
18.	—	Сергѣй Алексѣевичъ	67
19.	—	Сергѣй Дмитріевичъ	48
20.	—	Сергѣй Михайловичъ	58
21.	—	Сергѣй Сергѣевичъ	192

[1]) Кромѣ лицъ, возведенныхъ въ высшій классъ.

Digitized by Google

№ росписи

22. Князь Ѳедоръ Николаевичъ 145
23. — Ѳедоръ Сергѣевичъ 191

61. Дѣйствительные Статскіе Совѣтники

1. Князь Александръ Борисовичъ 159
2. — Александръ Михайловичъ 247
3. — Александръ Николаевичъ 96
4. — Алексѣй Петровичъ 149
5. — Борисъ Сергѣевичъ-младшій (ок. 1786). 82
6. — Василій Дмитріевичъ 132
7. — Василій Сергѣевичъ 198
8. — Василій Петровичъ (1846) 204
9. — Викторъ Васильевичъ (1878) 292
10. — Владиміръ Михайловичъ (24 апр. 1888). 302
11. — Владиміръ Сергѣевичъ (1830) 199
12. — Дмитрій Михайловичъ (14 іюля 1878) . 225
13. — Дмитрій Ѳедоровичъ 365
14. — Леонидъ Михайловичъ 249
15. — Михаилъ Васильевичъ 70
16. — Михаилъ Михайловичъ (1830) 156
17. — Николай Васильевичъ 140
18. — Николай Дмитріевичъ (1883) 351
19. — Николай Николаевичъ 201
20. — Николай Николаевичъ (28 марта 1882) . . 233
21. — Павелъ Алексѣевичъ (1830) 221
22. — Павелъ Алексѣевичъ 239
23. — Павелъ Васильевичъ 303
24. — Петръ Васильевичъ (1816) 141
25. — Сергѣй Александровичъ (1 янв. 1891) . . . 282
26. — Сергѣй Ивановичъ 148
27. — Сергѣй Михайловичъ 240
28. — Сергѣй Павловичъ (17 апр. 1863) 313
29. — Сергѣй Яковлевичъ (15 іюля 1830) . . . 262

Digitized by Google

№ росписи

30. Князь Ѳедоръ Григорьевичъ (30 августа 1869) . 274
31. — Ѳедоръ Сергѣевичъ 77
32. — Ѳедоръ Ѳедоровичъ 209

62. Оберъ-каммергеръ

Князь Александръ Михайловичъ (21 апр. 1775) . 57

63. Оберъ-гофмейстеръ

Князь Николай Михайловичъ (4 апр. 1865). . . 223

64. Оберъ-егермейстеры

1. Князь Борисъ Ѳедоровичъ (1881) 280
2. — Петръ Алексѣевичъ (1782—1801) 89

65. Оберъ-гофмаршалъ

Князь Николай Михайловичъ. 55

66. Оберъ-шталмейстеръ

Князь Владиміръ Дмитріевичъ, свѣтл. (1877—1888) 266

67. Гофмейстеры

1. Князь Александръ Михайловичъ (при Вел. Кн. Елисаветѣ Алексѣевнѣ и Вел. Кн. Екатеринѣ Павловнѣ, 1806) 103
2. — Иванъ Михайловичъ 298
3. — Павелъ Алексѣевичъ 239

68. Гофмаршалъ

Князь Борисъ Андреевичъ, двора Вел. Кн. Константина Павловича (28 дек. 1796) . . 98

Digitized by Google

№ росписи

69. Егермейстеры

1. Князь Левъ Львовичъ (въ должности, 9 апр. 1889) 363
2. — Сергѣй Сергѣевичъ (1830) 192
3. — Ѳедоръ Сергѣевичъ 191

70. Шталмейстеры

1. Князь Алексѣй Андреевичъ. 99
2. — Владиміръ Васильевичъ (1879) 306
3. — Викторъ Васильевичъ 204
4. — Михаилъ Андреевичъ (30 сент. 1797) . . 97
5. — Михаилъ Петровичъ 105
6. — Михаилъ Ѳедоровичъ 211
7. — Николай Алексѣевичъ (3 дек. 1776) . . 95
8. — Павелъ Васильевичъ 303
9. — Петръ Михайловичъ (16 дек. 1752) . . 51

71. Церемоніймейстеры

1. Князь Александръ Михайловичъ (9 апр 1889) . 300
2. — Александръ Александровичъ — *Прозоровскій* (въ должности, съ 24 апрѣля 1888) . . 367

72. Каммергеры

1. Князь Александръ Михайловичъ (Вел. Кн. Екатерины Алексѣевны—25 іюля 1744) . . 52
2. — Александръ Михайловичъ 247
3. — Александръ Николаевичъ 96
4. — Александръ Николаевичъ (1795) 172
5. — Александръ Ѳедоровичъ 210
6. — Александръ Андреевичъ, дѣйствительный каммергеръ [1]). 99

[1]) Званіе, которое одновременно давало и чинъ дѣйств. ст. сов. Съ начала царствованія Императора Николая болѣе не жаловалось.

Digitized by Google

			№ росписи
7.	Князь	Василій Борисовичъ	123
8.	—	Василій Петровичъ (1838)	204
9.	—	Василій Сергѣевичъ	198
10.	—	Владиміръ Михайловичъ	302
11.	—	Григорій Сергѣевичъ (1801)	190
12.	—	Дмитрій Алексѣевичъ	91
13.	—	Дмитрій Михайловичъ (25 дек. 1755)	53
14.	—	Дмитрій Николаевичъ (1805)	153
15.	—	Дмитрій Ѳедоровичъ (9 апр. 1889)	365
16.	—	Егоръ Алексѣевичъ	189
17.	—	Иванъ Александровичъ	200
18.	—	Леонидъ Михайловичъ	249
19.	—	Михаилъ Александровичъ (16 авг. 1856)	165
20.	—	Михаилъ Андреевичъ	97
21.	—	Михаилъ Васильевичъ (24 мая 1742), дѣйствительный каммергеръ	70
22.	—	Михаилъ Михайловичъ, дѣйствительный каммергеръ	59
23.	—	Михаилъ Николаевичъ (1836)	154
24.	—	Михаилъ Петровичъ (1806)	105
25.	—	Николай Михайловичъ	223
26.	—	Николай Сергѣевичъ	244
27.	—	Павелъ Алексѣевичъ (24 февр. 1824)	221
28.	—	Петръ Михайловичъ, при Вел. Кн. Натальѣ Алексѣевнѣ	51
29.	—	Сергѣй Дмитріевичъ (1727), при Княжнѣ-Невѣстѣ, свѣтл. княжнѣ М. А. Меншиковой	48
30.	—	Сергѣй Михайловичъ	58
31.	—	Сергѣй Михайловичъ (20 дек. 1797)	104
32.	—	Сергѣй Павловичъ (1865)	313
33.	—	Сергѣй Яковлевичъ	262

Digitized by Google

№ росписи

34. Князь Юрій Николаевичъ (10 января 1854, въ чинѣ титул. сов.) 230
35. — Ѳедоръ Григорьевичъ (26 окт. 1869) . . 274
36. — Ѳедоръ Николаевичъ 145
37. — Ѳедоръ Сергѣевичъ 191
38. — Ѳедоръ Сергѣевичъ (21 апр. 1891) . . . 362
39. — Ѳедоръ Ѳедоровичъ 209

73. Камеръ-юнкеры [1])

1. Князь Александръ Алексѣевичъ 220
2. — Александръ Борисовичъ 323
3. — Алексѣй Васильевичъ 291
4. — Алексѣй Алексѣевичъ 164
5. — Алексѣй Ивановичъ (при свѣтл. Княжнѣ-Невѣстѣ, М. А. Меншиковой) 43
6. — Борисъ Дмитріевичъ, свѣтл. (1849) 267
7. — Владиміръ Сергѣевичъ 199
8. — Давидъ Ѳедоровичъ 278
9. — Михаилъ Борисовичъ 126
10. — Павелъ Алексѣевичъ 162
11. — Павелъ Борисовичъ 255
12. — Павелъ Сергѣевичъ (1 іюля 1810) 196
13. — Петръ Алексѣевичъ 214
14. — Сергѣй Александровичъ (1870) 282
15. — Сергѣй Борисовичъ (въ штатѣ В. Княжны Натальи Алексѣевны) 41
16. — Ѳедоръ Александровичъ 166

74. Состоящій при Особѣ Ея Императорскаго Величества

Князь Иванъ Михайловичъ 298

[1]) Кромѣ лицъ, получившихъ высшія придворныя званія.

Digitized by Google

№ росписи

75. Оберъ-гофмейстерина

Княгиня Татьяна Борисовна, рожд. княжна Куракина, при Императрицахъ Аннѣ и Елисаветѣ (съ 28 апрѣля 1730 по 26 янв. 1746) 30

76. Гофмейстерина

Княгиня Марья Александровна, рожд. гр. Борхъ, при Вел. Княг. Елисаветѣ Ѳедоровнѣ (съ 18 апр. 1887 по 1891 г.) 239

77. Статсъ-дамы

1. Княгиня Анастасія Петровна при Екатеринѣ I и Петрѣ II, носившая портретъ Петра Великаго, рожд. княжна Прозоровская, „князь-игуменья“ 26
2. — Анна Ивановна, рожденная Сукина (при Имп. Аннѣ) 38
3. — Дарья Алексѣевна, рожд. княжна Гагарина (при Имп. Екатеринѣ II) . . 52
4. — Екатерина Алексѣевна, рожд. Каръ (при Имп. Елисаветѣ) 51
5. — Екатерина-Смарагда Дмитріевна, рожд. свѣтл. княжна Кантеміръ, при Имп. Елисаветѣ (28 января 1752 года). . . 53
6. — Луиза Трофимовна, рожд. Баранова (22 іюля 1882 года). 211
7. — Марья Адамовна, рожд. Олсуфьева . 95
8. — Наталья Петровна, рожд. гр. Чернышова (при Имп. Елисаветѣ Алексѣевнѣ и Александрѣ Ѳедоровнѣ) . . . 4
9. — Татьяна Васильевна, рожд. Васильчикова (1827) 188

Digitized by Google

№ росписи

10. Княгиня Ульяна Ивановна (верховая боярыня и мама Царевичей Петра и Симеона Алексѣевичей). 18

78. Пріѣзжія боярыни

1. Княгиня Марья Васильевна, рожд. Морозова (супруга князя Андрея Васильевича), къ Царицѣ Евдокіи Лукьяновнѣ (1617) 9
2 — Марья Ѳедоровна рожд. княжна Хворостинина (супруга кн. Бориса Алексѣевича), къ Царицѣ Натальѣ Кирилловнѣ 24
3. — Софья Андреевна, рожд. N (супруга князя Ивана Андреевича), къ Царицѣ Евдокіи Лукьяновнѣ. 10
4. — Ульяна Ивановна, рожд. N, супруга князя Ивана Васильевича (№ 8), ослушавшаяся явиться на свадьбу Царя Михаила Ѳедоровича въ 1624 г. 8

79. Кавалерственныя дамы орд. Св. Екатерины

1. Княгиня Аглаида Павловна, рожд. гр. Строганова 216
2. — Анна Александровна, рожд. графиня Строганова [1]) 59
3. — Анна Александровна, рожд. кн. Прозоровская 191
4. — Варвара Васильевна, рожд. Энгельгартъ (1802). 134
5. — Дарья Алексѣевна, р. кн. Гагарина 52
6. — Дарья Калинишна, рожд. Горемыкина 89

[1]) См. Придворный Мѣсяцесловъ на 1802 г., стр. 77; въ этомъ же году значатся княгини Варвара Васильевна и Наталья Петровна (обѣ меньш. кр.).

Digitized by Google

КНЯГИНЯ СОФЬЯ ПЕТРОВНА

рожд. Балкъ-Полева

(1806—1888)

Digitized by Google

Digitized by Google

			№ росписи
7.	Княгиня	Луиза Трофимовна, рожд. Баранова (20 апр. 1877 г.)	211
8.	—	Марья Михайловна (свѣтл.), рожд. Пашкова	266
9.	—	Марья Аркадьевна, рожд. свѣтлѣйшая княжна Суворова	156
10.	—	Наталья Петровна, рожд. гр. Чернышова (большаго креста)	124
11.	—	Наталья Степановна, рожд. Апраксина	192
12.	—	Прасковья Ивановна, рожд. гр. Шувалова (1802)	83
13.	—	Софья Петровна, рожд. Балкъ-Полева	155
14.	—	Татьяна Борисовна, рожд. княжна Куракина, оберъ - гофмейстерина (1730—1746)	30
15.	—	Татьяна Васильевна, рожд. Васильчикова.	188

80. Фрейлины Высочайшаго Двора

1.	Княжна	Александра Александровна (за И. Н. Толстымъ)	*227*
2.	—	Александра Борисовна (за кн. С. И. Мещерскимъ) 1819	*122*
3.	—	Александра Михайловна (въ первомъ бракѣ— за кн. Долгоруковымъ, а во второмъ—за гр. цу-Мюнстеромъ)	*174*
4.	—	Анна Александровна *Прозоровская* (за В. М. Горяиновымъ)	*285*
5.	—	Анна Григорьевна (за Н. А. Краснокутскимъ)	*280*
6.	—	Анна Дмитріевна (22 ноября 1878)	*235*

Digitized by Google

			№ росписи
7.	Княжна	Варвара Григорьевна (за гр. Э. О. Шуазель-Гуфьe)	*208*
8.	—	Вѣра Викторовна (14 ноября 1885)	*293*
9.	—	Евдокія Борисовна, свѣтл. (за С. А. Шереметевымъ)	*273*
10.	—	Екатерина Владиміровна (за С. С. Апраксинымъ)	*153*
11.	—	Екатерина Леонидовна (за гр. Н. П. Игнатьевымъ)	*261*
12.	—	Екатерина Михайловна	*67*
13.	—	Екатерина Михайловна, 1826 (за гр. Л. Г. Салтыковымъ)	*189*
14.	—	Екатерина Николаевна (за Леонидомъ Матв. Муромцевымъ)	*255*
15.	—	Елена Михайловна (за кн. Влад. В. Голицынымъ)	*176*
16.	—	Елисавета Алексѣевна (за гр. А. И. Остерманомъ-Толстымъ)	*157*
17.	—	Леонилла Валеріановна (за И. А. Сипягинымъ)	*258*
18.	—	Леонилла Михайловна (за графомъ Корніани)	*175*
19.	—	Марья Алексѣевна (за гр. П. А. Толстымъ)	*155*
20.	—	Марья Владиміровна, свѣтл. (за А. Н. Воейковымъ	*272*
21.	—	Марья Михайловна (за Л. Н. Волковымъ)	*172*
22.	—	Наталья Дмитріевна (за Н. А. Протасовымъ, впослѣдствіи графомъ)	*154*
23.	—	Софья Алексѣевна (за гр. К. Ф. де Сенъ-При)	*156*

Digitized by Google

			№ росписи
24.	Княжна	Софья Борисовна (за К. М. Полторацкимъ), 1819	*120*
25.	—	Софья Владиміровна (за графомъ П. А. Строгановымъ)	*154*
26.	—	Софья Викторовна (30 авг. 1880) .	*292*
27.	—	Софья Дмитріевна (15 мая 1883) .	*236*
28.	—	Юлія Сергѣевна (за Гурскимъ) . .	*275*
29.	—	Александра Николаевна (13 апр. 1875)	*231*
30.	—	Юлія Ѳедоровна (за кн. А. Б. Куракинымъ)	*277*

XII

Списки нѣкоторыхъ представителей рода, составленные на основаніи особыхъ данныхъ

Государственная и общественная служба, а также полученныя за нее награды чинами и знаками отличій, не исчерпываютъ еще всѣхъ данныхъ, на основаніи которыхъ, изъ обильнаго матеріала, представляемаго исторіею многочисленнаго рода, возможно сдѣлать разнаго рода обобщенія и группировать нѣкоторые аналогическіе факты изъ жизни многихъ поколѣній, въ теченіи нѣсколькихъ столѣтій. Предлагаемъ списокъ нѣкоторыхъ группъ болѣе спеціальныхъ категорій.

Обращаясь къ выборкѣ подобнаго матеріала, нельзя умолчать о тѣхъ фактахъ, которые свидѣтельствуютъ, что въ голицынскомъ родѣ, были тоже, *и опальные, и ссыльные,* понесшіе тяжкія наказанія (особенно въ періодъ гоненій на нашъ родъ, при Императрицѣ Аннѣ и т. п.), не говоря о случаяхъ временной немилости; были тоже случаи наказаній за дѣйствительныя вины; не было только *казненныхъ*, ибо полагаемъ, что кое-какіе отголоски о

Digitized by Google

томъ, будто верховникъ князь Дмитрій Михайловичъ (№ 29) былъ *казненъ* въ Шлиссельбургѣ, не заслуживаютъ полной вѣры. Этихъ опальныхъ и обвиненныхъ мы насчитываемъ до 33 человѣкъ (27 князей и 6 княгинь).

	1. Опальные	№ росписи
1.	Князь Александръ Николаевичъ, былъ, въ молодости, удаленъ отъ двора, состоя кавалеромъ при В. Князѣ Александрѣ Павловичѣ . .	172
2.	— Алексѣй Васильевичъ, вмѣстѣ съ отцомъ своимъ, княземъ Васильемъ Васильевичемъ (№ 19), понесъ всѣ мученія ссылки (11 сентября 1689 года), лишенъ боярскаго званія и прочихъ достоинствъ (но не княжескаго), и только въ 1726 году, послѣ кончины Петра, разрѣшено было ему вернуться въ Москву	33
3.	— Алексѣй Дмитріевичъ, сосланъ, при Биронѣ, въ 1738 году, нижнимъ офицеромъ въ Кизляръ (будучи дѣйств. ст. сов.), съ лишеніемъ чиновъ и дворянства, во время гоненій на кн. Долгоруковыхъ и Голицыныхъ; возвращенъ изъ ссылки 22 января 1741 г., при Аннѣ Леопольдовнѣ, но съ приказаніемъ жить въ своихъ деревняхъ [1]).	49
4.	— Андрей Борисовичъ содержался, въ 1827 году, въ теченіи нѣсколькихъ мѣсяцевъ, по Высочайшему повелѣнію, въ Кексгольмской крѣпости	158
5.	— Андрей Васильевичъ, бояринъ, сосланъ былъ Шуйскимъ въ Кирилло-Бѣлозерскій монастырь, гдѣ носилъ имя *Діонисія* (?), но скоро былъ возвращенъ	9

[1]) Барановъ: Опись Сенатск. Арх.; Спб. 1878, ч. 3, № 8180.

Digitized by Google

№ росписи

6. Князь Андрей Ивановичъ, сосланъ вмѣстѣ съ первою супругою, Василисою Ивановною, рожд. Хитрово, въ 1690 году, затѣмъ возвращенъ, прощенъ и вновь назначенъ бояриномъ 20

7. — Борисъ Алексѣевичъ былъ временно сосланъ въ свои деревни (по нѣкоторымъ показаніямъ) 24

8. — Борисъ Владиміровичъ, уволенъ отъ службы въ чинѣ генералъ-лейтенанта, приказомъ Импер. Павла, 24 марта 1800 года, за то, что приказалъ бить въ барабанъ передъ домомъ германскаго консула Тромповскаго, въ Ригѣ, такъ долго, что „младенецъ онаго Тромповскаго, отъ испугу, умеръ“ [1]). Въ 1801 году, принятъ вновь на службу, въ армію, и сдѣланъ шефомъ павловскаго полка 187

9. — Валеріанъ Михайловичъ, декабристъ, лишенъ былъ дворянскаго и княжескаго достоинства, 10 іюля 1826 года, и посланъ рядовымъ на Кавказъ [2]); послѣ выслуги, Всемилостивѣйше прощенъ 26 августа 1856 года, съ возвращеніемъ ему княжескаго достоинства 248

10. — Василій Васильевичъ (Великій), сосланъ 11 сент. 1689 года, со всѣмъ семействомъ въ поморскіе города; условія его ссылки постепенно ухудшались, и онъ окончилъ

[1]) См. мои «Библіографическія Замѣтки», въ московской газетѣ «Молва», 1857, № 25.

[2]) Онъ не упоминается въ первомъ томѣ (1855) Росс. Род. кн. П. В. Долгорукова (1, 303), но значится только въ 4-мъ томѣ (1857; 4, 419), послѣ Всемилостивѣйшаго прощенія.

*

Digitized by Google

№ росписи

жизнь свою, 21 апрѣля 1714 года, въ селѣ Кологорахъ, подъ Пинегою. 19

11. Князь Григорій Сергѣевичъ, во время управленія имъ военною канцеляріею Императора Павла (на правахъ военнаго министра), всего 19 лѣтъ отъ роду, отставленъ былъ внезапно отъ службы 12 февр. 1799 года. 190

12. — Дмитрій Михайловичъ, верховникъ, два раза: 1) по дѣлу Шафирова, въ 1723 году, лишенъ всѣхъ званій и чиновъ, но прощенъ по ходатайству Екатерины I; 2) по дѣлу объ имѣніи кн. Кантеміра, во время гоненій Бирона на князей Голицыныхъ, приговоренъ 9 янв. и 23 февр. 1737 г. къ заточенію въ Шлиссельбургской крѣпости, гдѣ и умеръ (обезглавленъ ?). 92

13. — Егоръ Алексѣевичъ, при Павлѣ, посланъ былъ на жительство въ Москву. 189

14. — Иванъ Васильевичъ, думный бояринъ сосланъ съ царской свадьбы, въ 1624 году, въ г. Пермь, за ослушаніе и неявку на царскую свадьбу, по мѣстническимъ счетамъ съ Шуйскимъ. 8

15. — Михаилъ Алексѣевичъ, вслѣдствіе гоненій бироновскаго времени, назначенъ придворнымъ шутомъ, свадьба коего праздновалась въ 1740 году, въ „ледяномъ домѣ“. 62

16. — Михаилъ Васильевичъ, сосланъ былъ вмѣстѣ съ отцомъ, кн. Василіемъ Васильевичемъ (№ 19), въ поморскіе города, 11 сент. 1689 года 36

Digitized by Google

№ росписи

17. Князь Михаилъ Михайловичъ-младшій, сосланный въ Тавровскую крѣпость, „къ строенію судовъ“, при Импер. Аннѣ 32
18. — NN, назначенный по повелѣнію Имп. Павла къ заключенію въ смирительный домъ, безъ срока, въ Москвѣ, въ 1800 году (Русск. Арх. 1876, № 1, стр. 30) . . . . . ?
19. — Николай Алексѣевичъ, отставленъ былъ временно отъ службы, въ 1798 году . . . 95
20. — Николай Николаевичъ, сосланъ рядовымъ въ Оренбургскій линейный баталіонъ (1854) 289
21. — Николай Сергѣевичъ, при Биронѣ, назначенъ смотрѣть за строеніемъ Выборгской крѣпости (Серчевскій, стр. 64—66, по семейнымъ показаніямъ) 111
22. — Петръ Алексѣевичъ, сосланъ рядовымъ въ Оренбургскій линейный баталіонъ (въ ноябрѣ 1830) [1] 347
23. — Петръ Алексѣевичъ, подвергался розыску и пыткѣ по дѣлу Цыклера 27
24. — Петръ Михайловичъ, во время бироновскихъ гоненій сосланъ былъ, въ 1738 году, будучи уже каммергеромъ, управлять Нарымскимъ острогомъ, въ томской губ., но возвращенъ изъ ссылки въ правленіе Анны Леопольдовны, по указу 22 января 1741 г., съ приказаніемъ жить въ своихъ деревняхъ (Барановъ: Опись Сенатскаго Арх.; Спб., 1878, ч. 3, № 8180) 51
25. — Сергѣй Ѳедоровичъ, былъ отставленъ отъ

---

[1]) См. письмо Кристина къ гр. Бобринской, отъ 28 ноября 1830 г. (Journal tenu par la p-sse Tourkestanow; M. 1885, pg. № 130).

Digitized by Google

№ росписи

службы при Императорѣ Павлѣ, съ февраля 1798 по 1801 годъ 134

26. Князь Юрій Михайловичъ, отставленъ отъ должности кравчаго (1530) 2

27. — Ѳедоръ Александровичъ, волонтеръ папской арміи, рѣшеніемъ Государственнаго Совѣта отъ 14 сентября 1845 г., лишенъ всѣхъ правъ состоянія со ссылкою въ каторжныя работы (въ случаѣ появленія въ Россіи), за невозвращеніе въ отечество по неоднократнымъ вызовамъ правительства. 166

---

28. Княгиня Анастасія Петровна, „князь-игуменья“, статсъ дама, носившая портретъ Петра В., участница петровскихъ пирушекъ и потѣхъ, игравшая при дворѣ болѣе роль шутихи, чѣмъ наперстницы Екатерины I-й, была замѣшана въ дѣло Царевича Алексѣя, затѣмъ публично наказана, 28 марта 1718 г., батогами, въ Москвѣ, потомъ прощена и играла прежнюю роль при дворѣ. Вина ея состояла въ томъ, будто она знала что Царица Евдокія Ѳедоровна ходитъ въ мірскомъ платьѣ и переписывается, но не донесла о томъ (см. Ausführliche Beschreibung der in der Hauptstadt Moskau, den 15 März dieses 1718 Jahres, im Beyseyn einer unzähligen Menge Volks, vollzogenen grossen Execution; nach dem Rigaischen Exemplar; 1718, in-4°; Устряловъ, Исторія П. В., т. 6) 26

29. — Анна Ивановна, рожд. Зотова, содержалась при Имп. Павлѣ, въ Шлиссельбург-

Digitized by Google

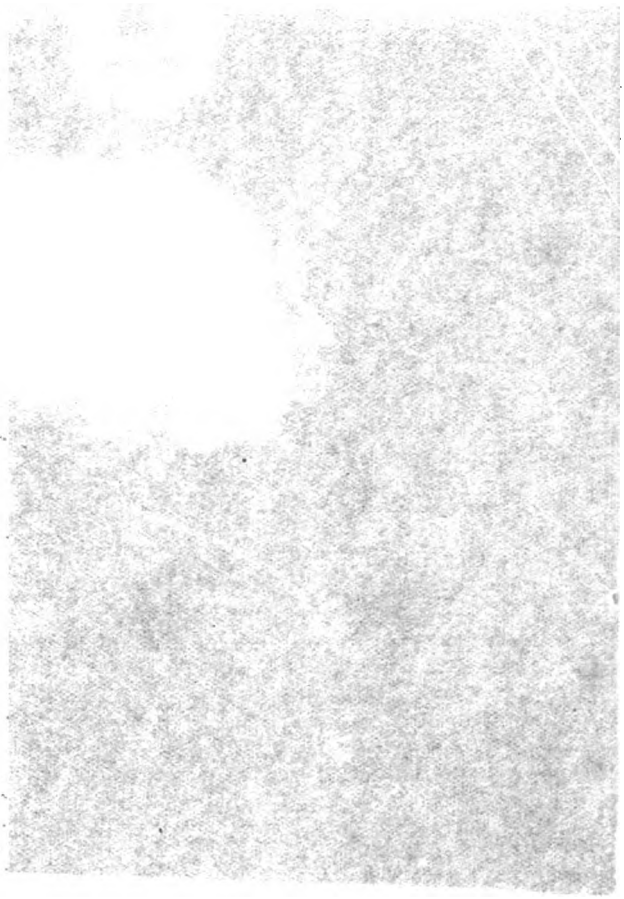

Digitized by Google

Digitized by Google

СВѢТЛѢЙШАЯ
КНЯГИНЯ АНАСТАСІЯ ПЕТРОВНА
рожденная княжна Прозоровская статсъ-дама Екатерины I
(„князь-игуменья“)
род. 1665 † 1729
съ современнаго портрета 1727 года (62 лѣтъ).

Digitized by Google

Digitized by Google

№ росписи

ской крѣпости, изъ которой освобождена Всемилостивѣйшимъ манифестомъ отъ 15 марта 1801 года (Полн. Собр. Зак. № 19784)

30. Княгиня Василиса Ивановна, по дѣлу мужа своего, князя Андрея Ивановича, сосланная вмѣстѣ съ нимъ, въ 1690 году 20

31. — Евдокія Ивановна, сосланная вмѣстѣ съ мужемъ, бояриномъ княземъ Василіемъ Васильевичемъ, въ поморскіе города (1689). 19

32. — Марѳа Исаевна, сосланная вмѣстѣ съ мужемъ, бояриномъ кн. Алексѣемъ Васильевичемъ (1689) 33

33. — Ульяна Ивановна, боярыня, супруга князя Ивана Васильевича, сосланная съ первой свадьбы Царя Михаила Ѳедоровича (на кн. Маріи Влад. Долгоруковой), 20 сентября 1624 года, въ Пермь, за ослушаніе приказанію явиться на царскую свадьбу и сидѣть ниже Шуйскихъ 8

---

2. Монашествующіе

Въ родѣ кн. Голицыныхъ, какъ и въ большинствѣ старыхъ русскихъ дворянскихъ родовъ до-петровской Руси, бывали тоже случаи *принятія монашества*, преимущественно въ преклонныхъ лѣтахъ [1]):

1. Князь Андрей Васильевичъ (?), сосланный Шуйскимъ временно въ Кирилло-Бѣлозерскій монастырь, съ нареченіемъ ему имени *Діонисія* (1604—1610). 9

[1]) Изъ дворянскихъ родовъ происходили многіе Святители земли русской (Кожины, Колычевы, Горденки, и др.); въ нѣкоторыхъ семействахъ, постриженія въ монашество были особенно часты (напр. въ родѣ Кисловскихъ).

Digitized by Google

№ росписи

2. Князь Борисъ Алексѣевичъ, во иночествѣ *Боголѣпъ*, съ 4 іюля 1713 года, во Флорищевой пустыни, гороховецкаго уѣзда 24
3. — Михаилъ Ивановичъ, бояринъ, во иночествѣ *Іона*, въ Троицкой Лаврѣ [1]) 1

---

4. Княгиня Марья Васильевна, рожд. Морозова, во инокиняхъ *Марѳа* 9
5. — Марья Ѳедоровна, рожд. княжна Хворостинина, вмѣстѣ съ мужемъ, кн. Борисомъ Алексѣевичемъ, съ 1713 г. . 24
6. — Соломонида Григорьевна, рожд. Желябужская, въ схимонахиняхъ *Софья* (постриглась ранѣе 1613 года), игуменья Воскресенскаго монастыря, въ Кремлѣ 4

---

7. Княжна Варвара Васильевна, бѣлица Арзамасскаго дѣвичьяго монастыря. *102*
8. — Елисавета Николаевна, бѣлица Духовскаго монастыря въ Новгородѣ. *158*

---

3. Князья Голицыны католическаго вѣроисповѣданія

Къ списку монашествующихъ слѣдовало бы присоединить еще одну княжну, принявшую иноческій образъ, но по католическому закону. Надлежащее для нея мѣсто будетъ теперь, въ нижеслѣдующемъ спискѣ *князей Голицыныхъ-католиковъ*, который мы предлагаемъ въ возможной полнотѣ (считаемъ, однако, нужнымъ умолчать о нѣкоторыхъ лицахъ). Княгиня Ирина Петровна Долгорукова, рожд.

[1]) Въ монастырь этотъ многіе кн. Голицыны вносили свои вклады.

Digitized by Google

княжна Голицына (№ *29*), какъ извѣстно, была первою особою изъ русской знати, перешедшею, въ 1727 году, въ католичество, подъ вліяніемъ аббата Жюбэ. Одновременно съ нею перешли въ римскій законъ и братья ея, князья Николай и Алексѣй (№№ 45 и 46). Еще ранѣе этого времени, князь Михаилъ Алексѣевичъ (№ 62) обвинялся въ принятіи католичества во время пребыванія своего за границею и этимъ объясняли бракъ его на баронессѣ-католичкѣ. Позднѣе, во время вліянія іезуитовъ въ высшемъ русскомъ обществѣ, въ началѣ нынѣшняго столѣтія, подобные переходы возобновились; ревностною католичкою явилась княгиня Александра Петровна (№ 99), рожд. Протасова; она вліяла въ этомъ отношеніи на все свое семейство и семейство мужа,—вліяніе, которое не упразднилось и до новѣйшаго времени. Были также и другіе случаи, вызванные условіями воспитанія и среды, появились представители рода, рожденные уже въ католичествѣ. Все это давало и даетъ поводъ къ толкамъ, будто между Голицыными огромное число католиковъ[1]), что цѣлыя отрасли рода перешли въ римское вѣроисповѣданіе, и т. п. Всѣ эти предположенія невѣрны; въ настоящее время можно насчитать католиковъ около 12 лицъ (князей, княгинь и княженъ). Дѣйствительныхъ случаевъ обращенія, а также невольнаго нахожденія въ католичествѣ со дня рожденія, за все время существованія рода, по нашимъ свѣдѣніямъ, можно насчитать не болѣе 35-ти [2]):

1. Князь Августинъ Петровичъ, родился въ католичествѣ (отецъ и мать католики), внукъ княгини Александры Петровны (№ 99), авторъ многихъ историческихъ брошюръ и матеріаловъ, большинство которыхъ из-

[1]) Такого мнѣнія держится критикъ нашихъ «Матеріаловъ» въ «Голосѣ», 1880 г., № 77.

[2]) Указанія о Голицыныхъ, встрѣчаемыя въ трудѣ гр. Д. А. Толстаго: «Le catholicisme romain en Russie» (t. 2, pg. 195—198), весьма неполны.

Digitized by Google

№ росписи

дано въ защиту католичества и къ вящему обвиненію православной вѣры. . . . 235

2. Князь Александръ Михайловичъ былъ временно католикомъ, въ 1820-хъ годахъ; для вразумленія его митроп. Филаретомъ, по дружбѣ къ дядѣ его, князю Александру Николаевичу (№ 172), былъ написанъ „Разговоръ между испытующимъ и увѣровавшимъ“ [1]). 247

3. — Алексѣй Алексѣевичъ, сынъ княгини Александры Петровны, перешелъ въ католичество, подъ конецъ жизни, и схороненъ въ Брюсселѣ, на католическомъ кладбищѣ. 164

4. — Андрей Августиновичъ, католикъ отъ рожденія (отецъ и мать католики) 332

5. — Антонъ Петровичъ, родился въ католичествѣ (отецъ и мать католики) 234

6. — Борисъ Августиновичъ (католикъ отъ рожденія) 330

7. — Дмитрій Дмитріевичъ, католическій миссіонеръ въ Америкѣ, никогда не бывшій въ Россіи, воспитанный матерью—ревностною католичкою 151

8. — Михаилъ Алексѣевичъ, бывшій (по нѣкоторымъ показаніямъ) временно католикомъ, въ 1720-хъ годахъ, за границею 62

9. — Михаилъ Александровичъ, подъ вліяніемъ, вѣроятно, семейства своей матери (княжна Ел. Бор. Шаховская въ замужествѣ княгиня д'Арембергъ [d'Aremberg] перешла въ католичество, въ концѣ царствованія Екатерины, вслѣдствіе чего она подвер-

---

[1]) Н. М. Сушковъ: «Записки о митроп. Филаретѣ», стр. 82—84.

Digitized by Google

№ росписи

галась гоненіямъ, а имѣніе ея конфискаціи) 165

10. Князь Петръ Алексѣевичъ, подъ вліяніемъ матери, кн. Александры Петровны, р. Протасовой. 161

11. — Сергѣй Августиновичъ, родился въ католичествѣ (отъ отца и матери католиковъ). 331

12. — Степанъ Августиновичъ, родился въ католичествѣ (отъ отца и матери католиковъ). 329

13. — Ѳедоръ Александровичъ (братъ князя Михаила Александровича — § 9), волонтеръ папской арміи (1848), лишенный заочно правъ состоянія (1845). 166

---

14. Княгиня Александра Петровна, рожд. Протасова, перешла, по собственному показанію, 14 мая 1818 года, въ католичество, въ С.-Петербургѣ 99

15. — Елисавета Алексѣевна, рож. Злотницкая, супруга католика 161

16. — Марья Аркадьевна, временно, за границею (около 1841 года) 156

---

17. Княжна Александра Петровна, католичка отъ рожденія, за Ячевскимъ *181*

18. — Екатерина Сергѣевна, католичка отъ рожденія (по матери) согласно дѣйствовавшему, въ 1840-хъ годахъ, въ Царствѣ Польскомъ закону (за Немоевскимъ) *277*

19. — Елисавета Алексѣевна, католическая *монахиня* ордена Св. Сердца Іисусова (du Sacré-Coeur), миссіонерша въ Луизіаннѣ (перешедшая въ католичество, въ 1820-хъ годахъ, подъ вліяніемъ матери и іезуитовъ). *124*

Digitized by Google

№ росписи

20. Княжна Елисавета Борисовна, за кн. Б. А. Куракинымъ, перешла въ католичество въ 1817 году *119*
21. — Ирина Петровна, за кн. Долгоруковымъ, католичка съ 1727 г., въ Утрехтѣ. *29*
22. — Маріанна-Доротея, католичка отъ рожденія, за графомъ Сальмъ-Краутхеймъ. *114*
23. — Марья Петровна, за гр. Бертье, отъ рожденія католичка *180*
24. — Марья Сергѣевна, отъ рожденія католичка (по матери), согласно закону, дѣйствовавшему, въ 1840-хъ годахъ, въ Царствѣ Польскомъ *276*
25. — Софья Августиновна, католичка отъ рожденія, за герцогомъ де-Шонъ *242*
26. — Юлія Сергѣевна, отъ рожденія католичка, по матери (за Гурскимъ) *275*

Этими фактами ограничиваются наши свѣдѣнія (мы не договариваемъ, однако, нѣкоторыхъ именъ). О причинахъ, вызвавшихъ эти отпаденія, надѣемся поговорить подробнѣе впослѣдствіи. Прибавимъ тутъ, что переходъ въ католичество вдвойнѣ предосудителенъ и непростителенъ для Голицыныхъ и вообще для русскихъ Гедиминовичей [1]), „пріѣздъ“ которыхъ въ Россію знаменовалъ преданность ихъ православію, свидѣтельствовалъ объ ихъ отчужденіи отъ римскаго закона, объ ихъ глубокой вѣрѣ въ Святую Русь и Восточную Церковь.

---

[1]) Замѣтимъ, однако, что другая княжна Голицына, Ирина Васильевна (№ *8*), бывшая за кн. Юріемъ Петровичемъ Трубецкимъ (сдѣлавшагося католикомъ въ Польшѣ), повліяла на переходъ его обратно въ православіе.—Временно увлекшихся пропагандною сестры своей, княгини Ирины Петровны, князей Николая и Алексѣя Петровичей (№№ 45 и 46), мы вовсе даже не помѣстили въ списокъ католиковъ.

Digitized by Google

4. Семейныя прозвища

Почти всѣ дворянскіе роды до-петровской Руси имѣли обыкновеніе давать своимъ представителямъ (особенно при многочисленности ихъ) разныя *прозвища*—названія, шуточныя или серьезныя клички. Этихъ кличекъ набралось сотни, если не тысячи; отъ многихъ изъ нихъ образовались существующія теперь и всѣми признанныя фамиліи того или другаго дворянскаго рода. Но многія прозвища остались только личнымъ прилагательнымъ, иногда ироническимъ и звучащимъ для нашего уха весьма странно. Въ древнѣйшихъ родословныхъ мы, такимъ образомъ, встрѣчаемъ прозвища—Собака (Долгоруковъ: Россійск. Род. Книга, ч. I, стр. 31 и 142), Каша (1,52), Глупый (1,52), Кривой (1,66), Селезень (1,66), Птица (1,87), Чортъ (1,87 и 2,153), Вепрь (1,143), Чулокъ (1,162 и 2,154), Сосунъ (1,162), Пуговица (1,190), Козій Рогъ (1,213), Корова (2,152), Курица (2,152 и 153), Коть (2,17), Кила (2,73), Холопище (2,152), Хрѣнъ (1,45), Губка (1,45), Бѣлая Гузица (1,23), Ветчинка (1,240), Хрипунъ (1,251), Жердь (1,280), и сотни другихъ столько же странныхъ и дикихъ. Обычай этотъ сохранялся и позднѣе, при новыхъ, европейскихъ формахъ общественной жизни, только въ нашей аристократіи (на Западѣ мы его не встрѣчаемъ) —почти до нашего времени, причемъ прозвища давались не на одномъ русскомъ языкѣ, но и на французскомъ. Мы объясняемъ это бо̀льшею задушевностію русскаго семейнаго и родоваго быта, приписываемъ это русскому добродушію, болѣе мягкимъ и патріахальнымъ формамъ (по крайней мѣрѣ—прежняго) русскаго общества, столь отличнаго во всемъ отъ чопорности и угловатости англійскаго или французскаго высшаго дворянства. У нашихъ отцовъ, было всегда на языкѣ много готовыхъ прозвищъ. Говорилось: это князь Волконскій—

Digitized by Google

Бухнà, это La Tante Vertu [1]), а это la princesse Migouche, вотъ la princesse Bonnbonière (кн. Волконская), Diane en courroux, Мертвая Голова (князь Гагаринъ), и десятки другихъ. Еще въ бóльшемъ ходу были уменьшительныя прозвища или искаженныя крестныя имена, — обычай, сохранившійся до нашихъ дней (гр. *Боби* Шуваловъ, гр. *Бобо* Потоцкій, la c-sse *Catiche* Soltykow, *Ларя* Воронцовъ, *Петька* Волконскій, *Мита* Бенкендорфъ, *Санди* Долгоруковъ, и мн. другихъ). Въ 1830-хъ годахъ, всѣ сыновья князя Ивана Алексѣевича Гагарина [2]), постоянно носили сокращенныя, ласкательныя имена; назвать ихъ быстро, подъ рядъ, составляло довольно трудную скороговорку: Пàня—Мàня—Сàня—Кика—Кòка—Шуга и Дедина [3])... При популярности, большихъ связяхъ, численности и т. п. князей Голицыныхъ, за ними тоже усвоилось въ разное время не мало прозвищъ, которыя давались, не въ видѣ злобной насмѣшки (sobriquet), а нарождались какъ-то изъ русскаго жизненнаго обихода, также какъ и въ другихъ многосоставныхъ семействахъ, при постоянномъ и постепенномъ развѣтвленіи главныхъ отраслей.

Прозвища появились, можетъ быть, отчасти въ видѣ коррективa къ обычаю древности давать дѣтямъ не одно, а два имени (иногда даже три), дабы не потеряться въ календарной путаницѣ. Обычай двойныхъ именъ сохранялся до первой четверти нашего столѣтія. Дѣти извѣстнаго писателя кн. Ив. Мих. Долгорукова († 1823) носили еще по два имени: одно—данное имъ при крещеніи, а другое—данное имъ самимъ отцомъ, которымъ они и назывались. Такъ, Рафаилъ назывался Михаиломъ, Антонина—Варварой, Евгенія—Натальей. Обычай этотъ практи-

[1]) А. И. Васильчикова, р. Архарова † 1857.

[2]) Кн. П. Долгоруковъ, Росс. Род. Кн. т. 1, стр. 245, № 194.

[3]) Паня—Павелъ, Маня—Дмитрій, Саня—Александръ, Кика—Николай (?), Кока—Константинъ, Шуга—Владиміръ, Дедина—Григорій. Нѣкоторыхъ не показано у Долгорукова, въ Росс. Род. кн. ч. 1, стр. 247—248, №№ 219—224.

Digitized by Google

ковался на Руси еще въ удѣльныя времена, по мнѣнію одного изслѣдователя нашей старины. У русскихъ, по словамъ Костомарова, долго было въ обычаѣ, кромѣ христіанскаго имени, имѣть еще другое прозвище или некрестное имя. Въ XVI и XVII вѣкѣ, мы встрѣчаемъ множество именъ или прозвищъ, которыя употреблялись чаще крещеныхъ именъ, напримѣръ: Смирный, Козелъ, Паукъ, Злоба, Шестакъ, Неупокой, Бѣляница, Нехорошко, Поспѣлко, Роспута, Мясоѣдъ, Кобякъ, Китай; даже священники носили такія имена. Прозвища классическія, столь обыкновенныя впослѣдствіи въ семинаріяхъ, были въ употребленіи еще въ XVII вѣкѣ; такъ, уже въ 1635 году, встрѣчается фамилія Нероновыхъ. Иногда, у нѣкоторыхъ было три имени: прозвище и два крещеныхъ, одно явное, другое тайное, извѣстное только тому, кто его носилъ, духовнику, да самымъ близкимъ. Это дѣлалось по вѣрованію, что лихіе люди, зная имя человѣка, могутъ дѣлать ему вредъ чародѣйственными способами и вообще иногда легко сглазить человѣка. Случалось, что человѣка, котораго всѣ знакомые знали подъ именемъ Дмитрія, послѣ кончины, на погребеніи, духовникъ поминалъ Ѳедотомъ, и только тогда открывалось, что онъ былъ Ѳедотъ, а не Дмитрій. Иногда, крещеное имя перемѣнялось на другое по волѣ Царя: дѣвицу Марью Хлопову, взятую въ царскій дворъ съ намѣреніемъ быть ей невѣстою Государя, переименовали въ Анастасью; но когда Государь раздумалъ и не захотѣлъ взять ее себѣ женою, тогда она опять стала Марьей [1]). Былъ тоже обычай, что отецъ царской невѣсты и Царицы перемѣнялъ крестное имя, напр.

[1]) М. Пыляевъ, въ «Новомъ Времени», 1889, № 4834, 14 августа.—Замѣтимъ кстати, что у Голицыныхъ чаще всего были нарекаемы имена: князей—Александра (42 раза), Михаила (38), Николая (33), Алексѣя (29), Василія (25), Петра (23), Дмитрія (21), Бориса (20), Ивана (19), Андрея (12), Ѳедора (12) и Юрія (7); а для княженъ—Анны (35), Марьи (29), Софьи (19), Екатерины (17) и Елисаветы (16).

Digitized by Google

Авраамъ Лопухинъ перемѣнилъ свое крестное имя на *Ѳедора.*

Какого ни держаться мнѣнія объ исконной причинѣ существованія прозвищъ и двойныхъ именъ, нельзя не придти къ тому выводу, что главнымъ поводомъ къ установленію прозвищъ въ древней русской жизни, было желаніе найтись, оріентироваться во множествѣ однофамильцевъ, въ семействахъ многочисленныхъ и популярныхъ. Что фамилія князей Голицыныхъ была популярною и что въ ней было не мало прозвищъ [1]), это факты не подлежащіе спору и достаточно извѣстные. Нѣсколько лѣтъ тому назадъ, появился въ одномъ иллюстрированномъ журналѣ, историческій разсказъ „Мара", съ дѣйствующими лицами— княгинею *Евгеніею Михайловною* Голицыною (?), ея воспитанницею, и проч. [2]). Даже въ литературѣ французской, Арсэнъ Гуссэ (Arsène Houssaye) не поцеремонился выставить фиктивнаго князя Голицына, en toutes lettres, дѣйствующимъ лицомъ, въ одномъ изъ своихъ романовъ (Les deux duchesses, Paris, 1878, t. 2, pg. 98). Грибоѣдовскій стихъ, наконецъ,

Ахъ, Боже мой! что станетъ говорить
Княгиня Марья Алексѣевна!

хотя и относится собственно къ *графинѣ* Марьѣ Алекс. Толстой, но рожд. княжнѣ Голицыной (№ *155*), супругѣ извѣстнаго графа Петра Александровича.

Существовали также какъ бы территоріальныя или географическія прозвища Голицыныхъ, по губерніямъ, въ которыхъ были ихъ помѣстья, откуда они считались родомъ: были Голицыны—харьковскіе, тульскіе, Царства Польскаго, симбирскіе [3]), владимірскіе, тверскіе [4]), смолен-

---

[1]) См. Воспоминанія Ленца, въ Р. Арх. 1878, № 6, стр. 258.

[2]) Въ «Нивѣ» 1887 г., № 40, стр. 982—987, историч. разсказъ Кириллова.

[3]) Сборн. истор. и статистич. свѣд. о симбирской губерніи; Симбирскъ, 1868, стр. 254 и 258.

[4]) Мы пробовали составить карту территоріальныхъ владѣній князей Го-

Digitized by Google

скіе, одесскіе, и мн. друг. Разумѣется, что эта категорія прозвищъ была наиболѣе шаткою и измѣнчивою, вслѣдствіе перехода имѣній изъ рукъ въ руки.

Перейдемъ къ нашимъ фамильнымъ прозвищамъ, и приведемъ ихъ полностью (на сколько удалось намъ собрать ихъ), полагая, что это не будетъ признано съ нашей стороны нескромностью. Умолчимъ только о двухъ-трехъ изъ нихъ, слишкомъ рѣзкихъ.

Прежде всего обратимся къ тому прозвищу, отъ котораго пошло наименованіе фамиліи, именно—

1) Голица, которое объясняется, по преданіямъ, обычаемъ родоначальника носить желѣзную (рыцарскую?) перчатку, *голицу*[1]). Отсюда пошли *Голицыны* по нормальной флексіи (какъ отъ слова „палица“—Палицыны, отъ „птица“—Птицыны, отъ „синица“—Синицыны, и т. д.),

---

лицыныхъ со времени возникновенія рода, но встрѣтили къ тому большія затрудненія. Опытъ такой же работы (карты владѣній) былъ составленъ Ф. П. Минюшкимъ (любителемъ старины, проживающимъ въ г. Новочеркаскѣ). и любезно сообщенъ былъ намъ для пользованія, но онъ тоже оказался неудовлетворительнымъ. Помѣстья XIX столѣтія можно бы еще возстановить по запретительнымъ статьямъ (съ 1822 г.), такъ какъ большинство имѣній было заложено; но гдѣ же найти полныя данныя для XVIII и XVII вѣка? Изъ старинныхъ голицынскихъ вотчинъ, жалованныхъ при Петрѣ и въ XVII вѣкѣ, сохранились, кажется, весьма немногія. Село Вязёмы, старинная вотчина князя Бориса Алексѣевича (№ 24), о которой говоритъ Корбъ въ своемъ «Дневникѣ», принадлежитъ свѣтл. кн. Дмитрію Борисовичу (№ 359); изъ жалованныхъ Петромъ, большая Симская волость (дворцовая, а прежде принадлежавшая Хабару Симскому), составляетъ собственность прямаго потомка фельдмаршала, кн. Михаила Михайловича, — князя Александра Борисовича (№ 323). Слобода Юнаковка перешла въ иностранныя, германскія руки, по праву наслѣдства (см. выше стр. 275). Въ саратовской губ., кн. Ѳедоръ Сергѣевичъ (№ 362) владѣетъ вотчиною дѣтей князя Бориса Алексѣевича, въ хвалынскомъ уѣздѣ (Черный Затонъ), но это имѣніе пріобрѣтено уже съ вольной руки (въ 1870-хъ годахъ). Были у Голицыныхъ и заграничныя имѣнія—Galitzenberg подъ Вѣною, у кн. Дмитрія Михайловича (№ 53); Genthoud, на берегу Женевскаго озера, у кн. Александра Сергѣевича (№ 197); виллы въ Баденѣ и Флоренціи, дворецъ въ Болоньѣ, и друг.

[1]) Въ словарѣ Даля, *голѣца* означаетъ кожанную рукавицу, безъ варяги. Пословица: «а не хочешь ли прочитать, что у меня на голицахъ написано». Голичникъ—работающій голицы (т. 1, стр. 329). Кн. Всеволодъ Долгоруковъ, въ своемъ генеалогическомъ памфлетѣ (стр. 30), старается доказать, что Голицыны—князья *Галицкіе*, а не Голицыны.

Digitized by Google

съ буквою *и* въ предпослѣднемъ слогѣ, а отнюдь не *и* (Голицынъ, а не Голицинъ). Неправильная вставка буквы *и* встрѣчается обыкновенно при передачѣ фамиліи на иностранные языки [1]). Прозвище „голица" служило, однако, придачею и къ другимъ фамиліямъ: такъ, напр., были князья Голицы—Голибѣсовскіе [2]). Не надо тоже смѣшивать болѣе или менѣе подходящія по звуку фамиліи другихъ лицъ, ничего общаго съ Голицыными не имѣвшихъ, напр. князей Голыгиныхъ [3]), Горлицыныхъ, Гоголицыныхъ [4]), и друг.

Намъ весьма рѣдко случалось встрѣчать гдѣ-либо указанія на дворянъ Голицыныхъ, не княжескаго происхожденія [5]). Въ Алфавитѣ Боярскихъ книгъ [6]), составлен-

[1]) На французскомъ и нѣмецкомъ языкахъ, фамилія пишется весьма разнообразно: Gallitzin (такъ писалъ обыкновенно Вольтеръ), Galitzin, Galitzyn, Galliczyn, Gallicin, Galiczyne, Galitsyne и т. под. Самая правильная орѳографія, это подражать буква въ букву оригиналу—Golitzyne, но такъ какъ *о* произносится какъ *а*, то слѣдуетъ писать—*Galitsyne*. Въ приложеніи къ книгѣ Kéralio (см. выше стр. 18), на стр. 144, въ прим. пояснено: L'ortographe de ce nom est *Golitzin*. On écrit en français par *a*, parcequ'on donne à l'*o*, presque le son de l'*a*, en langue russe.

[2]) См. Исторію родовъ русск. дворянства, П. Петрова, Спб., 1886; стр. 148; Спиридовъ: Краткое описаніе службъ и т. д. М. 1810, ч. 2, въ родѣ кн. Небогатовыхъ; Всев. Долгоруковъ, стр. 30; Росс. Род. Кн. 4, 238.

[3]) Спиридовъ: Кратк. описаніе службъ и т. д.; М. 1810, I, 204; его-же: Краткій опытъ историч. извѣстія о россійск. двор.; М. 1804, с. 80; Ermerin: Annuaire, t. 1, pg. 356. Голыгины—старый родъ рязанскаго края.

[4]) Фамилію эту встрѣтили мы только однажды: ее носилъ преподаватель естественныхъ наукъ въ Вологодской семинаріи, въ 1854 году (Журн. Мин. Нар. Просв. 1854, № 2, отд. 7, стр. 45, апрѣль). Ничего общаго съ потомками Гедимина не имѣетъ, вѣроятно, и шляхтичъ Степанъ *Геддеминъ*, упоминаемый въ актахъ 1795 года (Сборн. Р. Ист. Общ. 1875, т. XVI, стр. 240), а также г. Гединминъ, учитель Виленской гимназіи, о которомъ упоминается въ Журналѣ Мин. Нар. Просвѣщ. 1851, апрѣль, отд. 1, стр. 28.

[5]) Опущеніе княжескаго титула въ печатныхъ источникахъ бываетъ часто простою опискою. Въ 1864 году, существовала, въ Петербургѣ, типографія А. С. Голицына; это была типографія князя Александра Сергѣевича (№ 358), бывшаго студента Медико-Хирургической Академіи, отказавшагося отъ своего титула, попавшаго въ водоворотъ тогдашняго отрицательнаго движенія и затѣмъ пропавшаго, какъ бы, безъ вѣсти. Предполагаютъ, что онъ утонулъ въ Невѣ. Надо замѣтить, что кромѣ него, только еще одинъ князь Голицынъ (и то мимоходомъ и крайне поверхностно) поддался вреднымъ и бурнымъ теченіямъ тогдашней молодежи.

[6]) Москва, 1853, 4°.

Digitized by Google

номъ П. Ивановымъ, значится (стр. 92)—Дмитрій Алексѣевичъ Голицынъ, дворянинъ московскій, безъ титула; но это очевидная описка и дѣло идетъ о лицѣ, значущемся выше въ родословной, подъ № 23. Въ прошломъ столѣтіи, русская аристократія наблюдала, чтобы всѣ ниже ея стоящія сословія не присвоивали себѣ родовитыхъ фамилій; но съ теченіемъ времени, во всѣхъ другихъ слояхъ общества, стали появляться однозвучныя прозвища. Мѣщане Голицыны упоминаются уже въ 1800-мъ году, въ объявленіи о пріемѣ въ мѣщанское училище при Воспитательномъ Общ. благородныхъ дѣвицъ, при чемъ названа—мѣщанка Настасья Голицына (Спб. Вѣдом. 1800, № 68, 24 авг., прибавленіе); существуетъ въ Петербургѣ, на Итальянской улицѣ (1892), токарь П. Голицынъ; полицейскимъ приставомъ серпуховскаго уѣзда, въ 1888-мъ году, служилъ нѣкто Константинъ Голицынъ. О существованіи „И. Голицына“ свидѣтельствуетъ найденная нами статья подъ названіемъ: „Вѣялка и сортировка г. Вараксина и разныя хозяйственныя изобрѣтенія И. Голицына“, въ Трудахъ Вольн. Экономич. Общ. 1854 г. № 7 [1]). Въ 1889 году, подвизался на сценѣ Крестовскаго сада, въ Петербургѣ, *гармонистъ-виртуозъ* П. Голицынъ, онъ-же „русско-еврейскій комикъ“; въ тѣхъ же годахъ, подвизалась цыганка-солистка Голицына же. Существуетъ еще весьма извѣстная фамилія Голицынскихъ, изъ числа которыхъ выдавались беллетристъ А. Голицынскій, много писавшій въ 1860-хъ гг.; В. Голицынскій, докторъ, авторъ „Матеріаловъ патологической анатоміи носовой полости“ (М. 1873), и друг. Въ московской Адресной справочной книгѣ на 1889 годъ, мы встрѣтили еще Алексѣя Николаевича Голицына, преподавателя 1-го кадетскаго корпуса; Владиміра Львовича Голицына—столоначальника моск. дворянскаго депутатскаго собранія;

[1]) Указано въ Журн. Мин. Нар. Просв. 1854, декабрь, отд. 6, с. 196.

Digitized by Google

колл. секр. Павла Ивановича Голицына—домовладѣльца въ Басманной части, на Костомаровской улицѣ [1]). Мы просматривали тоже „Общій Алфавитъ владѣльцевъ, имѣнія которыхъ находятся подъ запрещеніемъ, съ 1829 по 1865 годъ“ [2]), и тамъ нашли до 11-ти мужскихъ и столько же женскихъ именъ Голицыныхъ, не носящихъ княжескаго титула. По справкамъ съ самыми запретительными статьями, оказалось, что запрещенія для нѣкоторыхъ изъ нихъ наложены на населенныя ихъ имѣнія, слѣд. лица эти принадлежали къ дворянскому сословію [3]). Малоизвѣстенъ тотъ фактъ (о которомъ мы слышали, но котораго не могли провѣрить), будто въ с. Крымскомъ, славяносербскаго уѣзда, екатеринославской губерніи, въ поселкѣ, до сего времени именуемомъ „Шестая рота“, въ районѣ бывшихъ сербскихъ поселеній, множество крестьянъ носитъ русскія аристократическія фамиліи—Долгоруковыхъ, Гагариныхъ, Голицыныхъ и друг. Мѣстность эта долго служила для ссылки, а предки этихъ крестьянъ могли быть или пріемышами, или побочными дѣтьми сосланныхъ.

2) Булгаковы — происхожденіе этого прозвища неизвѣстно. Оно издавна сдѣлалось принадлежностью двухъ родовъ, выѣхавшихъ въ Россію съ востока,—теперешнихъ дворянъ Булгаковыхъ. *Булгачить*—значитъ, въ народной рѣчи, производить безпорядокъ, смуту.

3) Багряница, прозвище кн. Софьи Петровны, р. Балкъ-Полевой, по пристрастію ея къ яркимъ цвѣтамъ и нѣкоторой торжественности въ обращеніи (прозвище, указанное кн. Вяземскимъ въ его выдержкахъ изъ „Записной книжки“).

---

[1]) Адресъ-Календарь г. Москвы, на 1889 г., М. 1889, стр. 767.

[2]) Спб. in-4°, стр. 873—879.

[3]) Напр. запрещеніе 1832 года (февраль, № 2445) на имѣніе капитанши Александры Петровны Голицыной,—87 душъ, шуйскаго уѣзда, владимірской губерніи.

Digitized by Google

4) Баши-бузукъ—произвище князя Михаила Михайловича (№ 226), служившаго одно время въ Эриванскомъ полку; онъ вовсе не давалъ, впрочемъ, повода къ столь рѣзкой характеристикѣ, будучи человѣкомъ мягкимъ и добрымъ, хотя и вспыльчивымъ.

5) Великій—прозвище, данное иностранцами (напр. Невиллемъ) князю Василію Васильевичу (№ 19); но въ Россіи это прозвище не было за нимъ присвоено.

6) Жидовочка—имя, данное Державинымъ въ стихотвореніи „Горы“ (1798), княгинѣ Екатеринѣ Ивановнѣ Голицыной, тогда еще граф. Соллогубъ (№ 190); см. „Сочиненія Державина“, изд. Грота, т. 2, стр. 258—259.

7) Зайчикъ—вѣроятно прозвище князя Петра Борисовича (№ 138), насколько можно заключить изъ того мѣста „Записокъ“ Державина, гдѣ о немъ упоминается и гдѣ онъ названъ—Петромъ *Николаевичемъ* (Сочин. Державина, изд. Грота, т. 6, стр. 649). Прозвище „Зайчикъ“ предшествовало, вѣроятно, появленію прозвища „Куликъ“ или „Рябчикъ“ (см. ниже §§ 13 и 22).

8) Золотой—прозвище князя Александра Сергѣевича (№ 197), данное ему за прекрасныя качества души и сердца, а также въ отличіе отъ другаго князя Александра (Михайловича, — № 247), служившаго одновременно съ нимъ, въ 1840—50 годахъ, въ Царствѣ Польскомъ, но котораго называли „*Серебряннымъ*“ (см. ниже, § 21).

9) Квасникъ—одно изъ прозвищъ князя Михаила Алексѣевича (1737), придворнаго шута (№ 62). По преданію, оно указывало на обязанность подавать всегда квасъ Императрицѣ Аннѣ, которая сама называетъ его этимъ именемъ, въ перепискѣ съ С. А. Салтыковымъ.

10) Кислыщинъ—прозвище, данное, въ одномъ изъ писемъ Имп. Анны къ Салтыкову, отцу князя Михаила Алексѣевича („Квасника“), князю Алексѣю Васильевичу (№ 33), бывшему боярину, сосланному вмѣстѣ со всею

Digitized by Google

семьею, въ 1689 году, въ поморскіе города, но который, въ 1726 г. былъ возвращенъ, съ разрѣшеніемъ жить въ Москвѣ. „Кислыщинъ“ изобрѣтено разумѣется въ подражаніе „Кваснику“.

11) Княгиня Ночная—прозвище княгини Евдокіи Ивановны, рожд. Измайловой, супруги д. т. с. I кл., князя Сергѣя Михайловича (№ 104). Ее тоже называли „Princesse Nocturne“ и „Princesse Minuit“, вслѣдствіе долголѣтняго обычая ея бодрствовать и принимать только ночью, а днемъ почивать. Знакомые этой необыкновенной и высоко даровитой женщины охотно подчинялись ея странностямъ и послѣднія не мѣшали усердно посѣщать домъ ея, на Милліонной, до самой ея кончины.

12) Князь-игуменья—прозвище, данное княгинѣ Анастасіи Петровнѣ, рожд. кн. Прозоровской, супругѣ князя Ивана Алексѣевича (№ 26). Она была членомъ „всешутѣйшаго собора“, въ которомъ были свои игумены, а она — игуменьей, участницей потѣхъ и пирушекъ Петра; носила его портретъ, была наперсницею Екатерины I, подверглась потомъ опалѣ, но вновь появилась при дворѣ.

13) Кулики—прозвище, распространившееся на многія развѣтвленія третьей отрасли рода. Время появленія его можно отнести къ 1820—30 годамъ, не ранѣе. Оно вызвано было просто желаніемъ отмѣтить особо, для болѣе удобнаго распознаванія, множество представителей третьей отрасли, преимущественно потомства князя Ивана Алексѣевича (№ 26) и князя Сергѣя Ѳедоровича (№ 134). Будетъ натяжкою объяснить происхожденіе прозвища какими нибудь внѣшними физическими признаками, напр. развитіемъ внѣшней формы органа обонянія (что, впрочемъ, часто встрѣчалось у потомковъ кн. Сергѣя Ѳедоровича). Въ замѣткѣ, сообщенной намъ почтеннымъ нашимъ сеніоромъ и doyen d'âge, княземъ Николаемъ Сергѣевичъ, намѣчено предположеніе, что „правильный оваль

Digitized by Google

лица съ римскимъ горбатымъ носомъ были, кажется, отличительными чертами третьей отрасли, отчего, кажется, и произошло названіе ихъ—*кулики*". Надо тоже замѣтить еще, что „куликами" называли вообще мало извѣстныхъ представителей рода („c'est un koulik!").

14) Кролики—прозвище, едва-ли въ дѣйствительности существовавшее; по крайней мѣрѣ, мы не можемъ указать на лицъ, къ которымъ оно бы могло быть отнесено. О немъ упоминаетъ только Ленцъ, въ своихъ „Воспоминаніяхъ" [1]). Можетъ быть, даже, что это не болѣе, какъ описка или опечатка, вмѣсто „кулики".

15) Лобъ—прозвище кн. Ивана Ивановича-большаго (№ 21), но происхожденіе его неизвѣстно, какъ большинства старинныхъ прозвищъ дворянства въ до-петровской Руси.

16) Мордовская Ханша—прозвище Евдокіи Ив. Бужениновой, во время ея свадьбы, въ „ледяномъ домѣ" (1740), съ кн. Михаиломъ Алексѣевичемъ (№ 62).

17) Моська—прозвище неизвѣстнаго, о которомъ упоминаетъ князь П. Вяземскій въ своихъ выдержкахъ изъ „Записной книги" [2]). О немъ ходила весьма дикая легенда, будто онъ кушалъ жареныхъ „мосекъ". Кн. Вяземскій припоминаетъ, что это былъ одинъ изъ князей Голицыныхъ (Алексѣй Ив. или Петр.), писателей конца прошлаго вѣка, что онъ встрѣчалъ его въ московскомъ англійскомъ клубѣ, въ ранней молодости; онъ былъ курносъ, и по этому случаю, Вяземскій приводитъ стишокъ изъ произведеній князя Алексѣя Ивановича:

И радъ бы я очки имѣть,
Да не на что надѣть!

Все это не можетъ относиться къ кн. Алексѣю Ивановичу (№ 147), автору „Сочиненій" (М. 1798—1800), ибо онъ

[1]) Русск. Арх. 1878, т. 2, стр. 258.
[2]) Русск. Арх. 1877, № 6, стр. 223.

Digitized by Google

скончался въ 1800 году, а князь Вяземскій не могъ, кажется, по возрасту, посѣщать клубъ ранѣе 1815 года. Добавимъ еще, что мы просматривали внимательно эти „Сочиненія“, и не нашли такого стишка.

18) Муравлинъ—прочно установившійся въ литературной сферѣ псевдонимъ князя Дмитрія Петровича (№ 334), беллетриста, драматурга и поэта.

19) Пàвликъ — прозвище князя Павла Павловича (№ 379), производное отъ крестнаго имени.

20) Пикъ—прозвище кн. Петра Павловича (№ 383), брата предыдущаго, передѣланное изъ крестнаго имени.

21) Рыжій—прозвище князя Александра Сергѣевича (№ 197), онъ же „Золотой“ (см. выше, § 8), вслѣдствіе рыжихъ волосъ, бывшихъ у большинства дѣтей князя Сергѣя Ѳедоровича (№ 134). Объ этомъ его прозвищѣ упоминаетъ тоже князь П. А. Вяземскій въ своей „Записной книжкѣ“ [1]).

22) Рябчики—прозвище, безъ сомнѣнія, установленное, какъ pendant къ „куликамъ“. Присвоено было только князю Василію Петровичу (№ 204) и его двумъ сыновьямъ (№№ 291 и 292), а такъ какъ мужского потомства они не имѣютъ, то прозвище это упраздняется.

23) Самоѣдскій Ханъ—одно изъ прозвищъ князя Михаила Алексѣевича (№ 62), во время брачнаго поѣзда его, на свадьбѣ въ „ледяномъ домѣ“ (1740).

24) Сафира — прозвище семейное, данное княжнѣ Александрѣ Владиміровнѣ (№ 220), по поводу ея голубыхъ глазъ.

25) Серебряный — прозвище князя Александра Михайловича (№ 247), данное ему во время службы его въ Царствѣ Польскомъ (въ 1840—1850 годахъ), въ отличіе отъ другого князя Александра (Сергѣевича), прозваннаго „Золотымъ“ (см. выше, §§ 8 и 21).

---

[1]) «Девятнадцатый Вѣкъ», П. Бартенева; М. 1872, ч. 2, стр. 262.

Digitized by Google

26) Сурмлёные глаза—прозвище, данное Импер. Анною кн. Прасковьѣ Борисовнѣ, р. Лихаревой (№ 37), въ письмѣ Императрицы, отъ 23 декабря 1731 г., къ С. А. Салтыкову, въ Москву, съ порученіемъ вызвать ее къ ней, въ Петербургъ [1]). Безъ сомнѣнія, прозвище намекаетъ на привычку къ притираніямъ или румянамъ.

27) Улыбочка—такъ называлъ, будто, кн. Потемкинъ племянницу свою, княгиню Варвару Васильевну (№ 134), рожд. Энгельгардтъ.

28) Флюсъ (Fluxion)—прозвище князя Александра Николаевича (№ 353), данное вслѣдствіе внѣшней припухлости одной щеки отъ простуды.

29) Центральный—см. ниже, § 36 („Centre").

30) Чепурà—прозвище князя Михаила Михайловича (№ 120). О немъ упоминаетъ князь И. М. Долгоруковъ въ „Капищѣ моего сердца" (стр. 311), не указывая на его смыслъ или происхожденіе.

31) Шпакъ—прозвище кн. Ивана Ивановича (№ 5), объяснить которое не можемъ, какъ и большинство прозвищъ до петровскаго времени.

32) Юрка—не столько уменьшительное имя, какъ, въ свое время, извѣстное прозвище князя Юрія Николаевича (№ 230), прославившагося, и своимъ музыкальнымъ талантомъ, и самыми разнообразными приключеніями, у насъ, и за границею. Уменьшительное крестное имя, вообще, часто замѣняло и замѣняетъ, до сихъ поръ, въ высшемъ русскомъ обществѣ всякаго, рода прозвища, причемъ эти уменьшительныя крайне разнообразны, часто искуственны, даже бываютъ поддѣланы подъ иностранные языки, преимущественно французскій [2]).

33) Ѳирсъ—обиходное и общеупотребительное прозв-

---

[1]) Чтен. М. Общ. Ист. и Др. Рос. 1878, № 1—3, стр. 63—64.

[2]) Для одного имени Николай существуютъ, напр.: Коля, Николя, Колинька, Николинька, Коко, Никоша, Коша, Никсъ, Ника, Низи, Кока, Колюшка, и др.

Digitized by Google

вище даровитаго и блестящаго князя Сергѣя Григорьевича (№ 268), данное ему еще въ ранней молодости. Объясненій ему существуетъ нѣсколько и мы коснемся ихъ въ біографической части. Существуетъ тоже легенда, будто прозвище состояло въ связи съ днемъ 14 декабря 1825 г., въ который празднуется память Св. Ѳирса [1]).

---

34) Belle de nuit—прозвище неизвѣстной намъ княгини, о которой Де-Сангленъ, въ Запискахъ своихъ [2]), разсказываетъ, будто Имп. Павелъ приказалъ „вымыть ей голову".

35) Boris-Vestris—прозвище кн. Бориса Владиміровича (№ 187), въ концѣ прошлаго вѣка, данное ему какъ прекрасному танцору (ср. § 54).

36) Centre—прозвище кн. Владиміра Сергѣевича (№ 199), командовавшаго, въ половинѣ 1840-хъ годовъ, центромъ кавказской арміи. По русски назывался тоже иногда—*Центральный*.

37) Cosa-Rara—прозвище кн. Александра Николаевича (№ 96), богача и расточителя, по имени оперы того-же названія, дѣлавшей фуроръ въ началѣ столѣтія, въ Москвѣ.

38) Diotima—прозвище кн. Амаліи Самуиловны, р. гр. Шметтау (№ 91), данное ей ея поклонниками, богословами и философами мюнстерскаго католическаго кружка (Гемстергюисомъ, Гаманомъ, гр. Штольбергомъ, Фюрстенбергомъ и друг.). „Diotima", – заглавіе одной повѣсти ея друга, Фр. Шлегеля.

39) Fifi—прозвище кн. Ѳедора Ѳедоровича (№ 209), основанное, вѣроятно, только на удвоеніи звука *ф* въ его имени и отчествѣ.

---

[1]) Намекъ на это въ Воспоминаніяхъ Фонтона, 1828—1829; Лейпцигъ, 1862, т. 2, стр. 16—18.

[2]) Р. Стар. 1882, декабрь, стр. 492.

Digitized by Google

40) Gentil cavalier—прозвище князя Ѳедора Николаевича (№ 145), данное ему во время пребыванія при шведскомъ дворѣ самою Королевою (c'est un gentil cavalier), и затѣмъ оставшееся при немъ на всю жизнь.

41) Grigri—прозвище князя Григорія Сергѣевича (№ 360), сохранившееся за нимъ со временъ дѣтства и юношества.

42) Jean de Paris—прозвище князя Ивана Александровича (№ 200), приводимое въ связь съ огромнымъ выигрышемъ, сдѣланнымъ имъ въ игорныхъ домахъ Парижа (въ 1820—1830 годахъ); но онъ его затѣмъ проигралъ обратно, и вернулся, согласно поговоркѣ: gros Jean, comme devant. Около того же времени, въ Парижѣ славилась новая опера „Jean de Paris". Обо всемъ этомъ есть отрывочныя свѣдѣнія въ „Записной книжкѣ" кн. Вяземскаго [1]).

43) La princesse Babet—прозвище княгини Варвары Сергѣевны, рожд. Кагульской (прежде носившей фамилію Сергѣевой), воспитанницы гр. Сергѣя Петровича Румянцева (№ 221).

44) La princesse Minuit — прозвище княгини Евдокіи Ивановны, р. Измайловой (№ 104); см. *Княгиня Ночная*.

45) La princesse Moustache—прозвище княгини Натальи Петровны, р. гр. Чернышевой (№ 124), на старости лѣтъ имѣвшей довольно замѣтную растительность на верхней губѣ [2]).

46) La princesse Nocturne—прозвище княгини Евдокіи Ивановны, р. Измайловой (№ 104); см. *Княгиня Ночная*.

47) La princesse Tempête—прозвище княжны Марьи Павловны (№ *230*), въ замужествѣ Скарятиной.

[1]) Русск. Арх. 1875.

[2]) См. письмо кн. Вяземскаго къ Булгакову, 1836 г., въ Русскомъ Архивѣ, 1879, № 6, стр. 242.

Digitized by Google

48) La vieille du rocher—прозвище, данное княгинѣ Аннѣ Сергѣевнѣ (№ 200), рожд. Всеволожской (супругѣ князя Ивана Александровича, „Jean de Paris“, о которомъ выше, § 42), со времени поселенія ея въ Крыму, вмѣстѣ съ баронессою Крюднеръ (1825), въ качествѣ первой колонизаторши Южнаго берега. Она пріобрѣла имѣніе Кораисъ, близъ Ай-Петри, и долго играла роль какого-то самоуправнаго и сильнаго владыки мѣстнаго мусульманскаго населенія, вела оригинальный образъ жизни, ходила въ мужскомъ костюмѣ, и проч. [1]).

49) Le père Smith – псевдонимъ католическаго миссіонера въ Америкѣ, князя Дмитрія Дмитріевича (№ 151), на территоріи, простиравшейся отъ города Бальтимора, имъ основаннаго, до Аллеганскихъ горъ.

50) Le petit abbé—прозвище князя Мануила Михайловича (№ 157), намекавшее на его внѣшность.

51) Le prince Cheval—прозвище князя Александра Михайловича (№ 103), вслѣдствіе сильно развитаго органа обонянія, по показанію „Записокъ“ Ипполита Оже (въ Русск. Арх. 1877, № 5, стр. 68).

52) Macarelly—прозвище князя Андрея Борисовича (№ 158), смыслъ котораго намъ неизвѣстенъ [2]).

53) Mimi– прозвище кн. Маріи-Доротеи (№ *114*), въ замужествѣ графини Сальмъ, сестры кн. Дмитрія Дмитріевича (см. выше § 49), по словамъ кн. П. В. Долгорукова, въ его „Mémoires“.

54) Vestris—прозвище, данное кн. Михаилу Михайловичу (№ 156), какъ отличному танцору, въ 1817 году [3]). Тоже прозвище носилъ кн. Борисъ Владиміровичъ (§ 35).

---

[1]) См. о ней въ статейкѣ моей: По поводу статей о баронессѣ Крюднеръ, въ Русск. Арх. 1870, № 4–5, стр. 901—90.

[2]) О немъ см. въ Русск. Арх. 1880, кн. 3, стр. 286 и въ Запискахъ Н. Н. Муравьева-Карскаго, тамъ-же 1885, № 9, стр. 60.

[3]) См. Correspondence de Christin avec la p-sse Tourkestanoff.. M. 1882.

Digitized by Google

Было-бы желательно собрать обстоятельныя свѣдѣнія о *мѣстѣ воспитанія* князей и княженъ Голицыныхъ, начиная съ Славяно-Греко-Латинской Академіи (которую посѣщали нѣкоторые князья) и посылки Петромъ В. нѣсколькихъ Голицыныхъ учиться за границу, до новѣйшихъ временъ. Для такого рода списковъ наши матеріалы еще недостаточны. Можно только основательно заявить, что большинство Голицыныхъ служило въ военной службѣ; но только немногіе воспитывались въ военно-учебныхъ заведеніяхъ. Приводимъ списокъ воспитанниковъ Пажескаго Е. И. В. Корпуса, а также воспитанницъ Смольнаго Института.

---

5. Воспитанники Пажескаго Е. И. В. Корпуса

			№ росписи
1.	Князь	Александръ Борисовичъ (выпуска 1874 г.)	323
2.	—	Александръ Михайловичъ (1817) . . .	247
3.	—	Александръ Николаевичъ (1783—1794) .	172
4.	—	Александръ Ѳедоровичъ (1817)	210
5.	—	Валеріанъ Михайловичъ (1821) [1]) . . .	248
6.	—	Василій Дмитріевичъ (1877).	219
7.	—	Василій Петровичъ (1819)	204
8.	—	Викторъ Викторовичъ († 1877, будучи еще въ корпусѣ)	373
9.	—	Владиміръ Дмитріевичъ, свѣтл. (1836). .	266
10.	—	Григорій Сергѣевичъ (1856).	360
11.	—	Дмитрій Васильевичъ (1780)	180
12.	—	Левъ Михайловичъ (1840)	224
13.	—	Леонидъ Михайловичъ (1825)	249
14.	—	Мануилъ Михайловичъ (1826)	157
15.	—	Михаилъ Александровичъ (1867) . . .	283

[1]) Въ Матеріалахъ для исторіи Пажескаго Е. И. В. Корпуса, изд. гр. Г. А. Милорадовичемъ (Кіевъ, 1876, стр. 163), онъ ошибочно названъ Валеріаномъ *Николаевичемъ*.

Digitized by Google

			№ росписи
16.	Князь	Михаилъ Алексѣевичъ (1738—1740). .	62
17.	—	Михаилъ Николаевичъ (1774—1777). .	171
18.	—	Николай Андреевичъ (1854).	227
19.	—	Николай Михайловичъ (1802)	246
20.	—	Николай Николаевичъ (камеръ-пажъ, 20 сентября 1891 г.)	327
21.	—	Павелъ Павловичъ (1877).	379
22.	—	Павелъ Ѳедоровичъ (1751)	85
23.	—	Петръ Николаевичъ (убитъ подъ Севастополемъ, 19 сентября 1855 г.) [1]) . . .	343
24.	—	Юрій Дмитріевичъ (1866)	350
25.	—	Юрій Николаевичъ (1841)	230
26.	—	NN, пажъ въ 1722 году [2])	?

6. Воспитанницы Смольнаго Института

1.	Княжна	Аграфена Васильевна (вып. 1791 г.)	*104*
2.	—	Варвара Борисовна (выпуска 1776 г.)	*93*
3.	—	Варвара Васильевна (выпуска 1791 г.)	*102*
4.	—	Варвара Васильевна (выпуска 1782 г.)	*145*
5.	—	Варвара Николаевна (первый шифръ выпуска 27 мая 1891 г.)	*241*
6.	—	Евдокія Андреевна (выпуска 1785 г.)	*129*
7.	—	Елисавета Андреевна (выпуска 1785 г.)	*128*
8.	—	Елисавета Николаевна (выпуска 1812 г.)	*158*
9.	—	Марья Борисовна (малая серебряная медаль, выпуска 1776 г.)	*94*
10.	—	Надежда Мануиловна (первый шифръ выпуска 20 мая 1889 г.)	*306*
11.	—	Софья Мануиловна (выпуска 1888 г.)	*305*

[1]) Въ спискѣ пажей за 1850—1854 годы (въ Матеріалахъ, стр. 201—207), онъ не значится ни въ одномъ выпускѣ; но имя его внесено на мраморную доску церкви Пажескаго Корпуса, при чемъ обозначено, что онъ былъ прапорщикомъ Волынскаго пѣхотнаго полка (стр. 118).

[2]) Дневникъ Берхгольца; М. 1859, ч. 2, стр. 216.

Digitized by Google

7. Разводы

Брачные союзы рода были, вѣроятно, очень прочны, по крайней мѣрѣ, они рѣдко расторгались. Насчитывается только 6 разводовъ князей на 220 заключенныхъ браковъ (всего 2,77%), а именно:

			№ росписи
1.	Князь	Александръ Николаевичъ развелся съ супругою своею, кн. Марьею Григорьевною, рожд. кн. Вяземскою (1801). . . .	96
2.	—	Борисъ Николаевичъ съ кн. Марьею Григорьевною, рожд. Кушелевою (1870) . .	232
3.	—	Алексѣй Васильевичъ съ кн. Любовью Александровною, рожд. княжною Суворовою (1861).	304
4.	—	Михаилъ Александровичъ съ кн. Павлою Ивановною, рожд. Демидовою (1885). .	283
5.	—	Михаилъ Алексѣевичъ, разведенъ принудительно съ баронессою (фрейгершею) NN (1725).	62
6.	—	Сергѣй Михайловичъ съ кн. Александрою Іосифовною, р. Гладковою (1883).	240

Изъ княженъ Голицыныхъ, бывшихъ въ замужествѣ, развелись, сколько намъ извѣстно, всего три:

1.	Княжна	Александра Михайловна съ гр. Мюнстеромъ (1867)	*124*
2.	—	Анна Борисовна съ гр. Петромъ Алексѣевичемъ Апраксинымъ (1757)	*88*
3.	—	Марья Павловна съ первымъ супругомъ, Алексѣемъ Захаровичемъ Хитрово (1872)	*301*

Нельзя не упомянуть и о *побочныхъ дѣтяхъ* у нѣкоторыхъ представителей рода. Въ старину былъ обы-

Digitized by Google

чай давать „воспитанникамъ“ усѣченныя или искаженныя формы собственной фамиліи, или названія битвы, или помѣстья; напр. Рукины были побочныя дѣти Долгоруковыхъ, Бецкіе—Трубецкихъ, Ранцовы—Воронцовыхъ [1]), Рѣпнинскіе—Рѣпниныхъ, Платоновы—кн. Платона Зубова, Кагульскіе и Сергѣевы—гр. Сергѣя Петр. Румянцева, Чесменскіе—гр. Орлова, Сердобины—кн. Куракина (имѣнія въ сердобскомъ уѣздѣ). У Голицыныхъ же были—*Лицыны*: такъ назывался (вмѣстѣ съ сестрами) воспитанникъ вице-канцлера, князя Александра Михайловича, получившій австрійское, а позднѣе и русское дворянство [2]). Кромѣ того, были фамиліи Зеленскихъ (дѣти кн. Бориса Владиміровича, № 187), Константиновыхъ (дѣти кн. Ивана Александровича, № 200) Таманскій (князя Сергѣя Ѳедоровича, № 134), Сѣверскій, и друг. Былъ тоже случай покупки польской фамиліи шляхтича Цѣлиховскаго, для одного воспитанника.

---

8. Роды угасшіе и слившіеся съ родомъ князей Голицыныхъ

Нѣсколько знатныхъ русскихъ дворянскихъ родовъ, по женской линіи, вошли, слились и угасли въ родѣ кн. Голицыныхъ:

1) Родъ *князей Воротынскихъ*, ибо послѣдняя въ родѣ, княжна Анна Ивановна, была за княземъ Петромъ Алексѣевичемъ Голицынымъ (№ 27).

2) Родъ *графовъ Головкиныхъ* слился съ князьями Голицыными чрезъ бракъ старшей внучки (княжны Елены Александровны), послѣдняго графа Головкина, Юрія Александровича († 1845 г.), съ княземъ Николаемъ Борисовичемъ Голицынымъ (№ 160). И имя, и майоратъ доста-

---

[1]) О Ранцовѣ, сынѣ гр. Романа Иллар. Воронцова, въ Запискахъ Вигеля, въ Р. Арх. 1891, № 11, стр. 58.

[2]) См. выше, стр. 139, 151 и ниже, стр. 482—484.

Digitized by Google

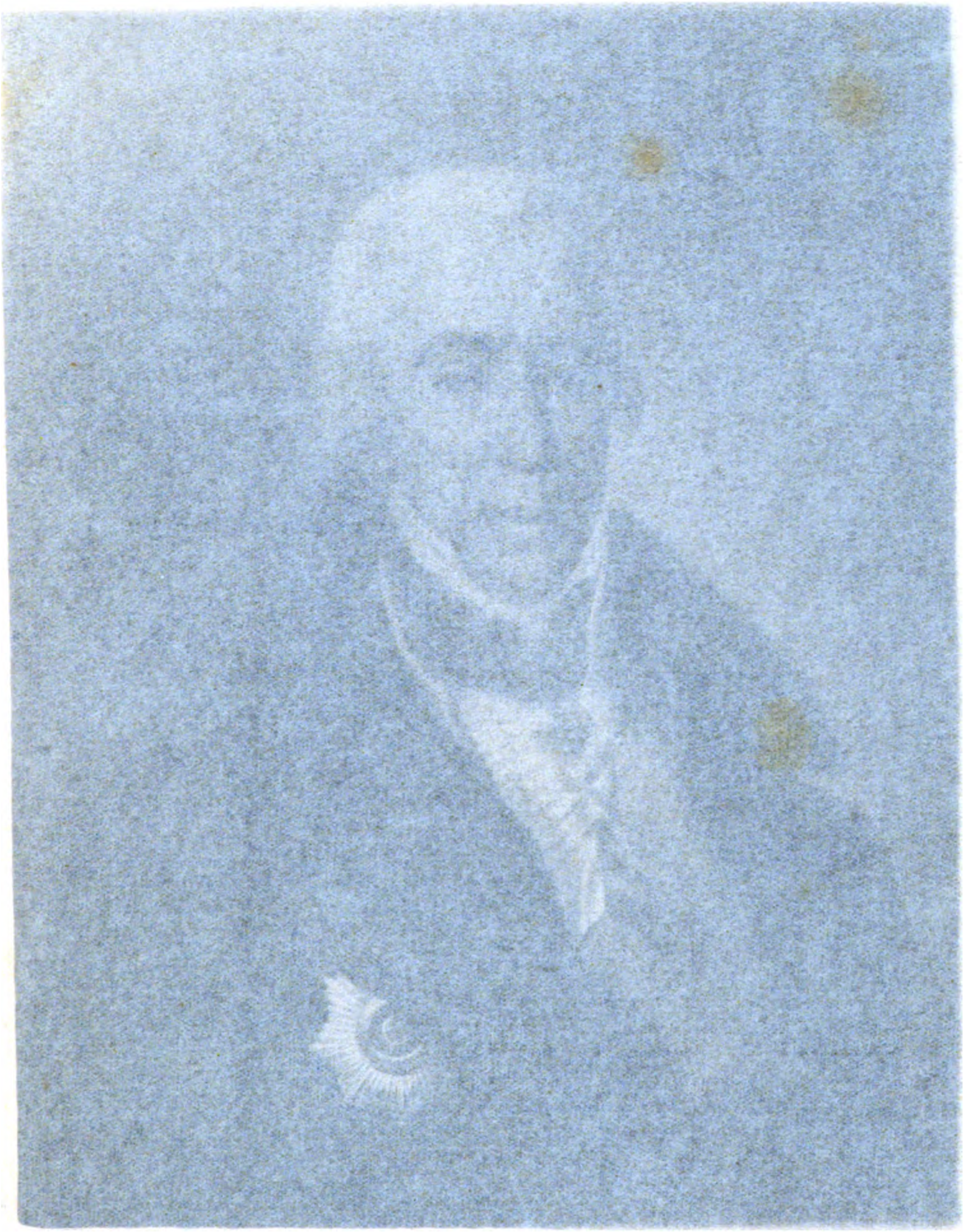

КНЯЗЬ ѲЕДОРЪ Н[illegible]

Кураторъ Мо[illegible]

(17[illegible]—18[illegible])

Digitized by Google

Digitized by Google

КНЯЗЬ ѲЕДОРЪ НИКОЛАЕВИЧЪ

Кураторъ Московскаго Университета

(1795—1803)

Digitized by Google

Digitized by Google

лись въ 1872 году, князю Евгенію Юрьевичу Голицыну, (№ 324), а послѣ него перешли, въ 1891 году, согласно рѣшенію Гражд. Кассац. Департ. Сената, племяннику послѣдняго, малолѣтнему Юрію Николаевичу Хвощинскому.

3) Родъ *Пильемовыхъ-Сабуровыхъ*, ибо за прекращеніемъ мужского поколѣнія, только Евфимія Юрьевна Пильемова-Сабурова, супруга князя Андрея Андреевича (№ 15), оставила потомство, и сдѣлалась ближайшею родоначальницею всѣхъ князей Голицыныхъ:

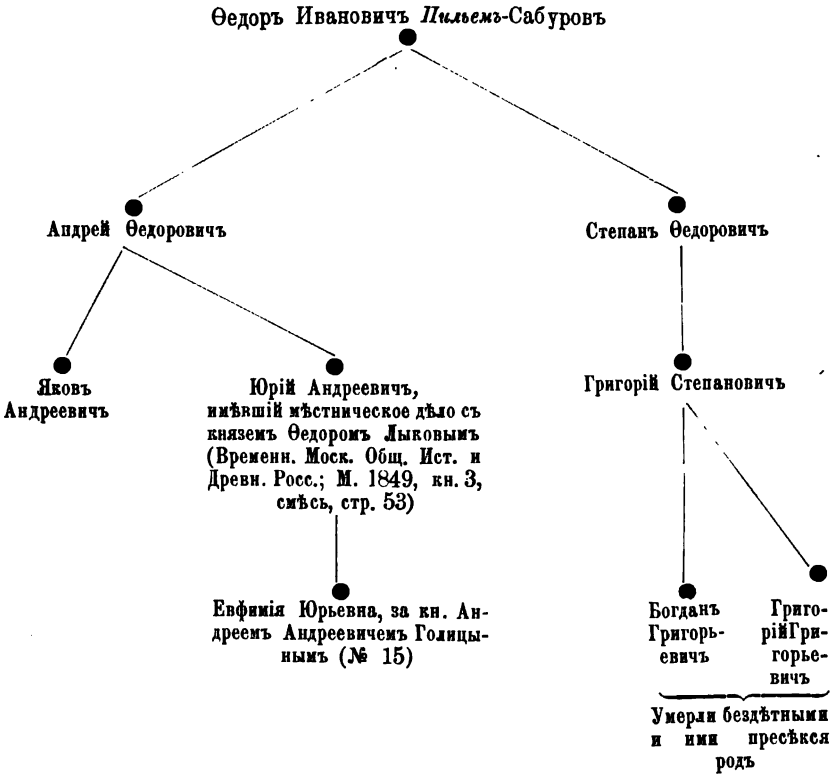

4) Родъ *князей Пожарскихъ*, ибо послѣдняя въ родѣ, княжна Аграфена Ивановна, была за княземъ Дмитріемъ Алексѣевичемъ Голицынымъ (№ 23), потомство котораго, впрочемъ, вскорѣ пресѣклось (у него были только двѣ дочери).

Digitized by Google

5) Родъ *князей Прозоровскихъ*, чрезъ бракъ послѣдней княжны Прозоровской, Анны Александровны, съ княземъ Ѳедоромъ Сергѣевичемъ Голицынымъ (№ 191).

6) Родъ *графовъ Остермановъ*, чрезъ бракъ племянницы послѣдняго графа Остермана (Толстого) съ княземъ Михаиломъ Николаевичемъ Голицынымъ (№ 171).

7) Родъ *князей Хворостининыхъ*, чрезъ бракъ послѣдней въ родѣ, княжны Маріи Ѳедоровны, съ кн. Борисомъ Алексѣевичемъ Голицынымъ (№ 24) [1]).

8) Родъ *Билкъ-Полевыхъ*, съ кончиною послѣдней представительницы его, кн. Софьи Петровны Голицыной (№155).

Изъ этихъ восьми родовъ, три фамиліи: 1) графовъ Головкиныхъ, 2) графовъ Остермановъ и 3) князей Прозоровскихъ были переданы князьямъ Голицынымъ: первая—князю Евгенію Юрьевичу (№ 324), въ 1875 г.; вторая—князю Валеріану Михайловичу (№ 248), въ 1860 г., и третья—князю Александру Ѳедоровичу (№ 275), въ 1852 г.

Фамилія Головкиныхъ вмѣстѣ съ маіоратомъ переходитъ нынѣ къ Юрію Николаевичу Хвощинскому; фамилію гр. Остермана носитъ нынѣ князь Мстиславъ Валеріановичъ; фамилію же князей Прозоровскихъ носитъ кн. Александръ Ѳедоровичъ (№ 275) и сынъ его князь Александръ Александровичъ (№ 367).

Замѣтимъ еще, что изъ княженъ Голицыныхъ, ближайшими родоначальниками другихъ родовъ сдѣлались трое: 1) княжна Елена Ивановна (№ 2) *—баронов Ами-*

---

[1]) Серчевскій упоминаетъ, будто кн. Сергѣй Борисовичъ былъ женатъ на послѣдней изъ рода *Милославскихъ*. Это невѣрно, ибо фамилія существовала до конца XVIII вѣка. Точно также (стр. 156) онъ утверждаетъ, что *княжна* (?), Марія Андреевна *Воронецкая*, супруга кн. Николая Васильевича (№ 201), была послѣднею въ родѣ Воронецкихъ. Это невѣрно, ибо мы видѣли документы, гдѣ ея княжеское достоинство оспаривалось; при томъ же, кн. Воронецкіе существовали еще позднѣе, нынѣ же они угасли. Руководствуясь Росс. Род. князя Долгорукова (ч. 1, стр. 286, № 92 и ч. 4, стр. 356—357), слѣдовало бы еще показать родъ кн. *Велико-Гагиныхъ*, угасшихъ въ родѣ Голицыныхъ; но у Долгорукова—ошибка, о чемъ подробнѣе въ своемъ мѣстѣ.

Digitized by Google

новыхъ; 2) княжна Ирина Васильевна (№ 8)—*князей Трубецкихъ*, выйдя замужъ за князя Юрія Петровича, вернувшагося обратно изъ Польши (гдѣ Трубецкіе служили въ теченіи двухъ поколѣній) въ Россію, католикомъ, и потомъ принявшимъ православіе; и 3) княжна Прасковья Дмитріевна (№ 22)—князей *Рѣпниныхъ*.

Князья Голицыны перероднились почти со всѣми знатными родами не только старой Руси, но и аристократіи, жалованной по заслугамъ. Просматривая ихъ браки, мы поэтому встрѣчаемъ длинный рядъ союзовъ съ членами лучшихъ русскихъ фамилій—гр. Апраксиныхъ, кн. Барятинскихъ, Басмановыхъ, Бибиковыхъ, Бутурлиныхъ, кн. Васильчиковыхъ, Воейковыхъ, кн. Волконскихъ, кн. Вяземскихъ, кн. Гагариныхъ, гр. Гудовичъ, кн. Грузинскихъ, гр. Головиныхъ, кн. Долгоруковыхъ, Загряжскихъ, Измайловыхъ, кн. Кантемиръ, кн. Куракиныхъ, гр. Левашовыхъ, кн. Лобановыхъ-Ростовскихъ, кн. Лопухиныхъ, кн. Меншиковыхъ, Милославскихъ, Морозовыхъ, гр. Мусиныхъ-Пушкиныхъ, Нарышкиныхъ, кн. Оболенскихъ, кн. Одоевскихъ, гр. Остерманов, кн. Пожарскихъ. кн. Прозоровскихъ, кн. Ромодановскихъ, Романовыхъ-Юрьевыхъ, гр. Румянцевыхъ, кн. Рѣпниныхъ, кн. Салтыковыхъ, гр. Строгановыхъ, Стрѣшневыхъ, кн. Суворовыхъ-Рымникскихъ, гр. Толстыхъ, кн. Трубецкихъ, Хитрово, кн. Черкасскихъ, гр. Чернышевыхъ, Шереметевыхъ, гр. Шуваловыхъ, кн. Щербатовыхъ, кн. Юсуповыхъ, кн. Хилковыхъ, кн. Хованскихъ, и мн. др.

9. Ученые и писатели

Родъ Голицыныхъ, подобно Румянцевымъ, избравшимъ себѣ девизомъ для герба: „non solum armis,—можетъ гордиться, что въ рядахъ своихъ онъ насчитываетъ не однихъ воиновъ-защитниковъ отечества, съ мечомъ въ рукѣ, но и друзей *науки и литературы*, ученыхъ тру-

Digitized by Google

женіковъ, многихъ писателей и высокихъ цѣнителей искусства, хотя между кн. Голицыными нельзя назвать имени, которое настолько прославилось въ области литературы или науки, чтобы стать общеизвѣстнымъ. Предлагаемъ списокъ князьямъ, княгинямъ и княжнамъ этой категоріи.

			№ росписи
1.	Князь	Августинъ Петровичъ [1])—издатель историко-церковныхъ матеріаловъ, къ сожалѣнію, въ католическомъ направленіи (свыше 30 произведеній)	235
2.	—	Александръ Борисовичъ—автобіографъ . .	159
3.	—	Александръ Николаевичъ—членъ Россійской Академіи (богословскій рефератъ). .	172
4.	—	Александръ Сергѣевичъ—сатирическія стихотворенія	197
5.	—	Алексѣй Ивановичъ—переводчикъ и поэтъ конца прошлаго вѣка	147
6.	—	Алексѣй Петровичъ—переводчикъ и историкъ конца и начала нынѣшняго вѣка .	149
7.	—	Андрей Борисовичъ, издатель религіозной книги, директоръ ланкастерскихъ школъ.	158
8.	—	Борисъ Борисовичъ, магистръ физики с.-петербургскаго университета, докторъ страсбургскаго университета, авторъ нѣсколькихъ ученыхъ трудовъ въ области той же науки (многія на нѣмецкомъ языкѣ), доцентъ физики при московскомъ университетѣ (1891)	326
9.	—	Борисъ Владиміровичъ, беллетристъ, поэтъ и критикъ	187

[1]) Подробный перечень литературныхъ произведеній князей Голицыныхъ помѣщенъ былъ мною въ «Матеріалахъ» (стр. 139—179); въ дополненномъ и исправленномъ видѣ онъ долженъ теперь войти, по принадлежности, въ біографическіе матеріалы о каждомъ лицѣ.

Digitized by Google

№ росписи

10. Князь Борисъ Николаевичъ, диссертація по астрономіи, мелочи 232
11. — Василій N, поэтъ . . . . . ?
12. — Владиміръ Сергѣевичъ, драматургъ и поэтъ. 199
13. — Григорій Григорьевичъ, беллетристъ . . . 271
14. — Дмитрій Алексѣевичъ—ученый минералогъ и переводчикъ, корреспондентъ Вольтера. 91
15. — Дмитрій Владиміровичъ, военный писатель. 188
16. — Дмитрій Дмитріевичъ—католическій полемистъ 151
17. — Дмитрій Петровичъ (псевдонимъ „Муравлинъ“)—романистъ, драматургъ, поэтъ . . 334
18. — Евгеній Александровичъ, авторъ „Руководства къ навигаціи“ 296
19. — Иванъ Алексѣевичъ—статистикъ и хронологъ 212
20. — Левъ Григорьевичъ—поэтъ, меломанъ и композиторъ 269
21. — Левъ Сергѣевичъ—магистрантъ римскаго права московскаго университета, баккалавръ ès-sciences парижской Сорбонны (1862); диссертація по римскому праву, статьи археологическія 361
22. — Мануилъ Михайловичъ—романистъ, переводчикъ, путешественникъ и историкъ (писалъ только по французски) 157
23. — Михаилъ Александровичъ, романистъ (писалъ только по французски) 165
24. — Михаилъ Александровичъ, статьи по коннозаводству и охотѣ 283
25. — Михаилъ Григорьевичъ, извѣстный поэтъ 1840—1850-хъ годовъ. 270

Digitized by Google

			№ росписи
26.	Князь	Михаилъ Михайловичъ—французскія сатирическія стихотворенія	156
27.	—	Михаилъ Николаевичъ—двѣ книжечки серьезнаго содержанія	154
28.	—	Николай Борисовичъ—военный писатель, переводчикъ, публицистъ, меломанъ (писалъ тоже на французскомъ языкѣ).	160
29.	—	Николай Николаевичъ—авторъ предлагаемаго труда.	233
30.	—	Николай Павловичъ, сатирическій поэтъ.	312
31.	—	Николай Сергѣевичъ, извѣстный ученый и военный историкъ, оцѣненный и за предѣлами Россіи	219
32.	—	Николай Сергѣевичъ—біографъ своего дяди (кн. Александра Николаевича) и переводчикъ	244
33.	—	Павелъ Васильевичъ, оріенталистъ, авторъ диссертаціи	303
34.	—	Сергѣй Владиміровичъ, романистъ и музыкальный критикъ	284
35.	—	Сергѣй Григорьевичъ, поэтъ, прозаикъ и меломанъ.	268
36.	—	Сергѣй Дмитріевичъ, авторъ „Вѣдѣнія о торговлѣ Россійской“ (1723—1727) [1].	48
37.	—	Сергѣй Ивановичъ, беллетристъ конца прошлаго вѣка	148
38.	—	Сергѣй Павловичъ. публицистъ и переводч.	313
39.	—	Юрій Николаевичъ, автобіографъ и композиторъ.	230
40.	—	Ѳедоръ Николаевичъ, автобіографъ и поэтъ.	145
41.	—	Ѳедоръ Сергѣевичъ, оффиціальныя записки и изслѣдованія.	362

[1]) Это «Вѣдѣніе» приписывается нѣкоторыми нашему послу въ Испаніи при Петрѣ, кн. И. А. Щербатову.

Digitized by Google

			№ росписи
42.	Княгиня	Александра Петровна, рожд. Протасова—дневникъ, сборники католическихъ молитвъ, и пр.	99
43.	—	Амалія Самуиловна — дневникъ, отрывки философскіе и религіозные. .	91
44.	—	Анна Сергѣевна —педагогическое сочиненіе и богословское	200
45.	—	Анна Ѳедоровна—мистическое сочиненіе.	201
46.	—	Варвара Васильевна, переводчица. .	134
47.	—	Евдокія Ивановна – сочиненіе математическаго содержанія.	104
48.	—	Екатерина Михайловна, драматическая писательница	111
49.	—	Марья Григорьевна, переводчица . .	232
50.	—	Прасковья Андреевна — французскіе романы и стихотворенія	156
51.	—	Софья Алексѣевна—издательница литературнаго альманаха	204
52.	—	Софья Петровна—стихотворенія . . .	155
53.	Княжна	Варвара Ѳедоровна, — воспоминанія о минувшей войнѣ	*284*
54.	—	Евдокія Ѳедоровна—написала драмму. .	*58*
55.	—	Елена Михайловна, переводчица	*71*
56.	—	Елисавета Алексѣевна — католическая писательница.	*124*
57.	—	Елисавета Борисовна—стихотворенія .	*119*
58.	—	Екатерина Михайловна, переводчица .	*67*
59.	—	Татьяна Борисовна, автобіографія . . .	*121*
60.	—	Татьяна Михайловна, переводчица . .	*70*

Digitized by Google

10. Скончавшіеся необычайною смертью

Многіе изъ членовъ рода закончили жизнь свою при условіяхъ исключительныхъ. Группируя факты подобнаго рода, получается слѣдующій перечень *случаевъ необычайной смерти*:

			№ росписи
1.	Князь	Александръ Васильевичъ, † скоропостижно 23 іюля 1869 года	205
2.	—	Александръ Сергѣевичъ, утонулъ въ Невѣ (1870)	358
3.	—	Александръ Ѳедоровичъ, утонулъ при переправѣ чрезъ Оку, 18 марта 1787 года	150
4.	—	Алексѣй Борисовичъ, внезапно, 9 ноября 1792 г.	125
5.	—	Алексѣй Васильевичъ, † полупомѣшаннымъ (1740)	33
6.	—	Аркадій Сергѣевичъ, застрѣлился въ Тифлисѣ (1847)	356
7.	—	Борисъ Андреевичъ, отъ удара, постигшаго его въ англійскомъ клубѣ, въ Спб., 30 марта 1822 года	98
8.	—	Валеріанъ Михайловичъ, отъ холеры, 8 октября 1859 года	248
9.	—	Василій Борисовичъ, убитъ обвалившимся потолкомъ, 2 августа 1710 года, вмѣстѣ съ супругою, за столомъ, въ домѣ князя Кольцова-Масальскаго, въ Москвѣ	40
10.	—	Василій Петровичъ, † умопомѣшаннымъ, 24 ноября 1863 года	204
11.	—	Викторъ Васильевичъ, внезапно, 1 августа 1885 года	292
12.	—	Владиміръ Дмитріевичъ, свѣтл., внезапно, 21 февраля 1888 г.	266

Digitized by Google

№ росписи

13. Князь Григорій Григорьевичъ, въ помѣшательствѣ, 7 іюля 1853 г. 271
14. — Давидъ Ѳедоровичъ, утонулъ въ рѣкѣ Пронѣ, при переправѣ, въ тамбовской губерніи, 18 марта 1855 г. 278
15. — Дмитрій Алексѣевичъ, внезапно, 23 февраля 1803 г. 91
16. — Дмитрій Борисовичъ, скоропостижно, 14 сентября 1865 г. 267
17. — Дмитрій Михайловичъ, отъ укушенія бѣшеной собаки, 25 декабря 1782 г. 100
18. — Евгеній Александровичъ, утонулъ подъ Кронштадтомъ, 17 іюля 1854 г. 296
19. — Евгеній Юрьевичъ *Головкинъ*, внезапно, 2 сентября 1887 г. 324
20. — Егоръ Алексѣевичъ, внезапно, 31 декабря 1811 г. 189
21. — Иванъ Алексѣевичъ, убитъ лошадьми, 1 августа 1767 г. 88
22. — Иванъ Васильевичъ, въ безуміи (1773) . 93
23. — Николай Сергѣевичъ, умалишенный (1807) 195
24. — Петръ Алексѣевичъ, скоропостижно, 16 октября 1842 г. 161
25. — Сергѣй Дмитріевичъ, отъ громоваго удара, во время охоты въ окрестностяхъ Казани, 1 іюня 1738 г. 48
26. — Сергѣй Ивановичъ, отъ холеры, 20 іюня 1831 г. 148
27. — Сергѣй Яковлевичъ, внезапно, 21 декабря 1859 г. 262
28. — Сергѣй Ѳедоровичъ, внезапно, 20 января 1810 г. 134

Digitized by Google

№ росписи

29. Князь Сергѣй Ѳедоровичъ, нечаянно застрѣлился на охотѣ, 21 сентября 1849 г. 276
30. — Смарагдъ Сергѣевичъ, убитъ своимъ деньщикомъ, въ Крыму, 10 февраля 1736 г. 74

31. Княгиня Аграфена Алексѣевна, р. Хвостова, въ родахъ 58
32. — Анна Ивановна, р. Козлова, въ родахъ 105
33. — Варвара Петровна. р. Шереметева, въ родахъ 120
34. — Вѣра Владиміровна, р. Каблукова, въ помѣшательствѣ 218
35. — Вѣра Дмитріевна, р. кн. Голицына, убита 7 апр. 1850 г., Зыковымъ . . 259
36. — Екатерина Александровна, р. Головина, въ родахъ, 9 сентября 1769 г. 55
37. — Екатерина Григорьевна, р. Заборовская, убита обвалившимся потолкомъ въ домѣ кн. Кольцова-Масальскаго, вмѣстѣ съ мужемъ, 2 августа 1710 г. 40
38. — Неонилла Ивановна, р. гр. Кутайсова, въ родахъ, 8 октября 1855 г. 228
39. — Нина Ѳедоровна, р. Ахвердова, въ родахъ, 6 іюня 1828 года 158

40. Княжна Елисавета Андреевна, за Дурново, внезапно † 1828 г. *184*
41. — Елисавета Борисовна, за кн. Куракинымъ, въ умопомѣшательствѣ, въ сентябрѣ 1861 года *119*
42. — Елисавета Михайловна, за маркизомъ Терци, внезапно, 21 января 1861 г. *116*

Digitized by Google

№ росписи

43. Княжна Марья Павловна, за Скарятинымъ, внезапно, 3 февраля 1861 года. . . *182*
44. — Наталья Яковлевна, за Фаминцынымъ, внезапно, 1851 г. *201*
45. — Ольга Александровна *Прозоровская*, нечаянно отравилась мышьякомъ . . *287*
46. — Софья Борисовна, за Полторацкимъ, внезапно, 19 ноября 1871 года . . . *120*
47. — Татьяна Борисовна, за Потемкинымъ, внезапно, 6 іюля 1869 года *121*

Добавляя къ этому числу князей, положившихъ животъ за Царя и Отечество (14), получится всего 61 случай необычайной смерти—6,9% общаго числа всѣхъ умершихъ по 1 января 1892 г. князей, княгинь и княженъ (887).

XIII

Некрополь рода князей Голицыныхъ

Старинной усыпальницей голицынскаго рода была Троицко-Сергіева Лавра, въ которой издавна почіютъ—9 князей, 6 княгинь и 3 княжны, а всего 18 представителей и представительницъ рода. Тамъ же принялъ монашество самъ родоначальникъ кн. Михаилъ Ивановичъ во инокахъ *Іона*.

Съ конца XVII вѣка, мѣстомъ послѣдняго упокоенія былъ избранъ Богоявленскій монастырь, въ Москвѣ, на Никольской, въ „Ветошномъ ряду“, въ которомъ не разъ сами патріархи московскіе отпѣвали князей Голицыныхъ. Обычай погребать своихъ родичей въ этомъ монастырѣ длился долго, до половины прошлаго вѣка, пока внутреннія части храмовъ не переполнились. Покоится въ этой древней обители — 23 князя, 16 княгинь и 16 княженъ Голицыныхъ, а всего 55 лицъ.

Digitized by Google

Третьимъ излюбленнымъ мѣстомъ упокоенія выбранъ былъ Голицыными, въ той же Москвѣ,—Донской монастырь, гдѣ обычай хоронить усопшихъ держался съ половины прошлаго вѣка до начала нынѣшняго, даже не совсѣмъ оставленъ и въ настоящее время. Схороненныхъ въ немъ князей, княгинь и княженъ Голицыныхъ насчитывается всего до 54 (23 князя, 14 княгинь и 17 княженъ).

Но за послѣдніе полъ-вѣка или болѣе, старинный семейный обычай держаться одной общей усыпальницы слабѣетъ между русскимъ дворянствомъ; тому же вліянію подчинился и родъ Голицыныхъ[1]). При многочисленности его развѣтвленій, ему было еще труднѣе держаться какого-нибудь общаго правила: въ настоящее время, оказывается, что останки его представителей покоятся въ самыхъ противуположныхъ концахъ Россіи, а многіе даже за предѣлами отечества.

Предлагаемый списокъ тѣхъ мѣстностей, гдѣ покоится прахъ князей, княгинь и княженъ Голицыныхъ,—не полонъ; однако, намъ удалось опредѣлить мѣсто погребенія 404 лицъ, то-есть $^2/_5$ всѣхъ представителей рода.

Списокъ мѣстностей, гдѣ преданы землѣ представители рода князей Голицыныхъ

А. Въ предѣлахъ Россіи:

№ росписи

С. Алексіановка, гжатскаго уѣзда, смоленской губ.

1. Князь Алексѣй Андреевичъ, т. сов., съ 1800 г. 99

С. Аутка, близъ г. Ялты, въ греческой церкви

2. Князь Дмитрій Григорьевичъ, съ 1873 г. . . 272

[1]) Исключеніе составляетъ потомство кн. Сергѣя Ѳедоровича (№ 134), которое упокоило въ родной Зубриловкѣ до 20 членовъ своей отрасли.

Digitized by Google

№ росписи

Болдинскій мон., дорогобужскаго уѣзда, смоленской губ.

3. Князь Дмитрій Борисовичъ, съ 1864 г. 257

С. Братовщина, подъ Москвою, по старой Троицкой дорогѣ

4. Князь Михаилъ Алексѣевичъ (потѣшная свадьба котораго праздновалась въ извѣстномъ „ледяномъ домѣ"), съ 1775 г. 62

С. Братцово (Троицкое-Кайнарджи), подъ Москвою

5. Князь Николай Павловичъ, съ 1886 года . . . 312
6. — Сергѣй Павловичъ, генералъ-адъютантъ, съ 1888 года 313
7. Княгиня Варвара Сергѣевна, рожд. Кагульская, съ 1875 года 221
8. — Любовь Петровна, рожд. гр. Апраксина, съ 1882 года 313

С. Великіе-Тополи, новозыбковскаго уѣзда, черниговской губерніи

9. Князь Павелъ Павловичъ, съ 1882 г. 316
10. Княгиня Елена Ивановна, рожд. гр. Симоничъ, съ 1860 года 316

Гор. Владиміръ на Клязьмѣ

11. Князь Григорій Николаевичъ, съ 1871 года . . . 403
12. — Дмитрій Николаевичъ, раненный подъ Бородинымъ, съ 1812 года 153

С. Войтовцы, летичевскаго уѣзда, подольской губ.

13. Князь Николай Сергѣевичъ, съ 1847(?) года . . . 357

С. Выкса, арзамасскаго уѣзда, нижегородской губерніи, въ семейномъ склепѣ

14. Княгиня Неонилла (Ида) Ивановна, рожд. гр. Кутайсова, съ 1855 года 228

Digitized by Google

№ росписи

С. Вязёмы, звенигородскаго уѣзда, московской губ.

15. Князь Борисъ Владиміровичъ, генералъ-лейтенантъ, съ 1813 года 187

Георгіевскій Балаклавскій мон., въ Крыму

16. Князь Александръ Николаевичъ, дѣйств. тайн. сов. 1-го класса, съ 1844 года 172

Гор. Гжатскъ, смоленской губерніи

17. Княгиня Наталія Николаевна, рожд. гр. Зотова, съ 1873 года 162

С. Гостилицы, петергофскаго уѣзда, с.-петербургской губ.

18. Князь Александръ Николаевичъ, съ 1834 года, младенецъ 231

С. Гринёво, городнянскаго уѣзда, черниговской губ.

19. Княгиня Наталья Степановна, рожд. Апраксина, съ 1890 года 192

Кр. Грозная, на Кавказѣ

20. Князь Владиміръ Владиміровичъ, съ 1844 года. 286

С. Должикъ, харьковскаго уѣзда

21. Князь Михаилъ Ѳедоровичъ, младенецъ, съ 1853 г. 366
22. — Ѳедоръ Дмитріевичъ, младенецъ, съ 1888 г. 415
23. Княгиня Марья Михайловна, рожд. Веселовская, съ 1852 года 274
24. Княжна Марья Ѳедоровна, младенецъ, съ 1853 г. *283*
25. — Софья Ѳедоровна, младенецъ, съ 1848 г. *282*

С. Дубровка, касимовскаго уѣзда, рязанской губ.

26. Князь Ѳедоръ Алексѣевичъ, съ 1771 года . . . 90
27. Княгиня Анна Яковлевна, рожд. княжна Шаховская, съ 1809 года 90

Digitized by Google

Digitized by Google

Digitized by Google

КНЯГИНЯ ВАРВАРА ВАСИЛЬЕВНА

рожд. Энгельгардъ

род. 1761 † 1815

супруга ген.-отъ-кав. князя Сергѣя Ѳедоровича (1749—1810)

Digitized by Google

Digitized by Google

№ росписи

С. Елисаветино, подъ С.-Петербургомъ

28. Княгиня Александра Никитишна, рожд. кн. Трубецкая, съ 1891 года 298

С. Замытье, бѣжецкаго уѣзда, тверской губ.

29. Князь Ѳедоръ Андреевичъ, съ 1869 года 242

С. Зубриловка, балашовскаго уѣзда, саратовской губ.

(12 князей, 4 княгини и 4 княжны)

30. Князь Григорій Сергѣевичъ, сенаторъ, съ 1848 г. 190
31. — Давидъ Ѳедоровичъ, съ 1855 года 278
32. — Левъ Григорьевичъ, съ 1871 года 269
33. — Михаилъ Григорьевичъ, съ 1869 года . . 270
34. — Михаилъ Ѳедоровичъ, съ 1814 года, младенецъ 277
35. — Николай Григорьевичъ, съ 1869 года . . 273
36. — Павелъ Сергѣевичъ, съ 1837 года 196
37. — Петръ Ѳедоровичъ, съ 1781 года 135
38. — Сергѣй Григорьевичъ („Фирсъ"), съ 1869 г. 268
39. — Сергѣй Сергѣевичъ, егермейст., съ 1833 г. 192
40. — Сергѣй Ѳедоровичъ, генер. отъ инфантеріи, съ 1810 года 134
41. — Ѳедоръ Сергѣевичъ, егермейст., съ 1826 г. 191
42. Княгиня Анна Александровна, рожд. княжна Прозоровская, съ 1863 года 191
43. — Варвара Васильевна, рожд. Энгельгардтъ, съ 1815 года 134
44. — Вѣра Аркадьевна, рожд. Столыпина, съ 1853 года 278
45. — Екатерина Ивановна, рожд. гр. Соллогубъ, съ 4 апр. 1824 года 190
46. Княжна Александра Ѳедоровна, съ 1841 года *212*
47. — Марья Васильевна, за Сумароковымъ, съ 1847 г. *101*

Digitized by Google

№ росписи

48. Княжна Ольга Александровна, съ 1879 года . . *287*
49. — Таисія Ѳедоровна, съ 1812 года . . . *210*

С. Ивановская-Пахра, подольскаго уѣзда, московской губ.

50. Князь Борисъ Константиновичъ, съ 1860 года, младенецъ 369

Гор. Казань

51. Князь Иванъ Ивановичъ—*Лобъ*, бояринъ, съ 1686 года 21

Гор. Калишъ

52. Князь Александръ Сергѣевичъ, генер.-маіоръ, съ 15 сентября 1858 г. 197

Гор. Кіевъ

53. Князь Петръ Алексѣевичъ, сенаторъ, съ 1722 г. 27

С. Князевка, пензенской губерніи

54. Княгиня Александра Петровна, рожд. княжна Шаховская, съ 1871 года 217

С. Константиново, роменскаго уѣзда, полтавской губ.

55. Князь Евгеній Юрьевичъ *Головкинъ*, съ 1887 г. 324

Имѣніе Кораисъ, на Южномъ берегу Крыма

56. Княгиня Анна Сергѣевна, рожд. Всеволожская, съ 1838 года, въ собственной церкви . . 200

С. Красная-Долина, тимскаго уѣзда, курской губ.

57. Князь Борисъ Николаевичъ, ст. сов., съ 26 нояб. 1888 года 232

С. Красное, арзамаскаго уѣзда, нижегородской губ.

58. Князь Дмитрій Васильевичъ, маіоръ, съ 1813 г. 180

С. Красное, новосильскаго уѣзда, тульской губ.

59. Князь Александръ Борисовичъ, съ 1863 г. . . 254

Digitized by Google

№ росписи

Красногорскій мон., пинежскаго уѣзда, архангельской губ.

60. Князь Василій Васильевичъ, бояринъ (Великій), съ 1714 года 19

С. Кузьминки (Мельница, Влахернское тожъ), подъ Москвою

61. Князь Сергѣй Михайловичъ, дѣйств. тайн. сов. 1-го класса, съ 1859 года 104

Гор. Курскъ, въ Знаменскомъ монастырѣ

62. Княгиня Нина Ѳедоровна, рожд. Ахвердова, съ 1828 года 158

С. Лепяги, пензенскаго уѣзда

63. Княгиня Екатерина Николаевна, рожд. Бахметева, съ 1889 года 230

С. Лозоватое, чигиринскаго уѣзда, кіевской губ.

64. Князь Григорій Григорьевичъ, маіоръ, съ 1853 г. 271

С. Ломцы, новосильскаго уѣзда, тульской губ.

65. Князь Борисъ Алексѣевичъ, съ 1811 года . . . 174
66. — Николай Борисовичъ, съ 1876 года . . . 256
67. Княгиня Марѳа Дмитріевна, рожд. Дмитріева, съ 1825 года 174
68. — N. N., рожд. Флуки 256
69. — Юлія Ѳедоровна, рожд. Сомова, съ 1850 года 256

Гор. Лукояновъ, нижегородской губерніи

70. Княжна Лидія Ѳедоровна, за Мессингомъ, съ 1889 года *253*

Лютиковъ мон., перемышльскаго уѣзда, калужской губ.

71. Княжна Ирина Михайловна, за Хитрово, съ 1721 года (см. стр. 238) . . . . . ?

Digitized by Google

№ росписи

Село Марьино, новгородской губ.

72. Князь Василій Сергѣевичъ, ст. сов., съ 1836 г. 216
73. Княгиня Аглаида Павловна, рожд. гр. Строганова, съ 1882 г. 216

Москва

а) въ Алексѣевскомъ женскомъ мон.

74. Князь Александръ Николаевичъ, съ 27 марта 1882 г., 11 лѣтъ. 328
75. — Григорій Петровичъ, шт.-ротмистръ, съ 1865 г. 264
76. Княгиня Наталья Александровна, р. Казакова, съ 1875 г. 236
77. Княжна Прасковья Сергѣевна, за Саражиновичемъ, съ 1879 г. *165*

б) въ Богоявленскомъ монастырѣ

(23 князя, 16 княгинь и 16 княженъ—55 лицъ)

78. Князь Александръ Петровичъ, съ 1753 года . 47
79. — Алексѣй Алексѣевичъ, полковникъ, съ 1793 г. 92
80. — Алексѣй Дмитріевичъ, дѣйств. тайн. сов., съ 1768 г. 49
81. — Алексѣй Петровичъ, съ 1748 года . . 46
82. — Алексѣй Сергѣевичъ, полковникъ, съ 1765 г. 112
83. — Андрей Михайловичъ, ген.-маіоръ, съ 1770 г. 56
84. — Борисъ Алексѣевичъ, съ 1754 (?) . . 133
85. — Борисъ Сергѣевичъ-старшій, маіоръ, съ 1761 года 78
86. — Василій Алексѣевичъ, флота капитанъ, съ 1732 г. 63
87. — Василій Борисовичъ, стольникъ, съ 1710 г. 40

Digitized by Google

№ росписи

88. Князь Иванъ Алексѣевичъ, стольникъ, съ 1729 г. 26
89. — Иванъ Алексѣевичъ, подполковникъ, съ 1767 года 88
90. — Михаилъ Андреевичъ, бояринъ, съ 1687 г. 16
91. — Михаилъ Васильевичъ, капитанъ, съ 1753 года 109
92. — Михаилъ Михайловичъ-старшій, фельдмаршалъ, съ 1730 г. 30
93. — Михаилъ Михайловичъ-младшій, генералъ-адмиралъ, 1764 г. 32
94. — Николай Александровичъ, послѣдній представитель второй отрасли, съ 9 сент. 1752 г. 110
95. — Николай Петровичъ, поручикъ, съ 1734 г. 45
96. — Петръ Михайловичъ, генералъ-поручикъ, съ 1722 года 31
97. — Петръ Сергѣевичъ, сержантъ, съ 1752 г. 79
98. — Сергѣй Алексѣевичъ, московскій губернаторъ, съ 1758 г. 67
99. — Сергѣй Борисовичъ, ст. сов., съ 1758 г. 41
100. — Яковъ Алексѣевичъ, флота капитанъ, съ 1749 г. (въ церкви Св. Алексѣя Митрополита) 68
101. Княгиня Анастасія Васильевна, рожд. Толочанова, съ 1756 года 67
102. — Анастасія Ивановна, р. княжна Воротынская, съ 17 дек. 1681 года . 27
103. — Анастасья Петровна (князь-игуменья), р. кн. Прозоровская, съ 1729 года. 26
104. — Анна Михайловна, р. кн. Лобанова-Ростовская, съ 1764 года 63
105. — Анна Яковлевна, р. кн. Одоевская, съ 1750 года 29

Digitized by Google

			№ росписи
106.	Княгиня	Дарья Лукинишна, р. Ляпунова, съ 1715 года	27
107.	—	Дарья Петровна, р. Измайлова, съ 1766 года	114
108.	—	Евдокія Ивановна, р. Бутурлина, съ 1713 года	30
109.	—	Евдокія Михайловна, р. кн. Щербатова, съ 1768 года.	70
110.	—	Екатерина Александровна, р. кн. Долгорукова, съ 1770 года . . .	61
111.	—	Екатерина Григорьевна, р. Заборовская, съ 1710 г.	40
112.	—	Елена Петровна, р. Апраксина, съ 1736 года (въ церкви Св. Алексѣя Митрополита)	63
113.	—	Елисавета Борисовна, р. кн. Юсупова, рядомъ съ мужемъ, съ 1770 года	56
114.	—	Ирина Яковлевна, р. княжна Лобанова-Ростовская, съ 1757 года . .	28
115.	—	Ирина Ѳедоровна, р. Хилкова, съ 1698 года	15
116.	—	Прасковья Никитишна, рожд. Кафтырева, съ 1715 года	16
117.	Княжна	Анастасія Борисовна, съ 1743 года	*24*
118.	—	Анна Михайловна, за Измайловымъ, съ 1748 года	*40*
119.	—	Анна Михайловна, за кн. Долгоруковымъ, съ 1755 года (въ палаткѣ возлѣ церкви Алексѣя Митрополита)	*85*
120.	—	Дарья Васильевна, во 2-мъ бракѣ за кн. Дадіаномъ, а въ 3-мъ за Кочетовымъ, съ 1761 года	*61*
121.	—	Екатерина Алексѣевна, съ 1761 г.	*52*

Digitized by Google

		№ росписи
122.	Княжна Екатерина Николаевна, съ 1765 г.	*130*
123.	— Екатерина Петровна, съ 1767 года	*72*
124.	— Елисавета Петровна, за свѣтл. кн. Меньшиковымъ, въ церкви (Казанской Божіей Матери), съ 1764 года . .	*31*
125.	— Ирина Петровна, бывшая католичка, за кн. Долгоруковымъ, съ 1751 года	*29*
126.	— Марья Михайловна-старшая, за кн. Хованскимъ, съ 1718 года . . .	*14*
127.	— Наталья Борисовна, съ 1733 года .	*87*
128.	— Наталья Сергѣевна, за кн. Долгоруковымъ, съ 1755 года	*78*
129.	— Прасковья (Ѳедосья) Васильевна, за кн. Долгоруковымъ, ок. 1706 года	*9*
130.	— Прасковья Михайловна-старшая, съ 1719 года	*37*
131.	— Прасковья Петровна, за Салтыковымъ, съ 1758 г. (въ церкви Казанской Божіей Матери)	*30*
132.	— Софья Михайловна, съ 1703 года .	*16*
	в) на Ваганьковскомъ кладбищѣ	
133.	Князь Александръ Ѳедоровичъ, съ 1861 года	341
134.	— Алексѣй Николаевичъ, съ 1868 года . .	290
135.	— Давидъ Константиновичъ, младенецъ, съ 1865 г.	370
136.	Княгиня Анна Ѳедоровна, р. Бобарыкина, съ 1834 года	201
137.	— Софья Лавровна, р. Измайлова, съ 1874 года	290
	г) въ Георгіевскомъ монастырѣ	
138.	Княгиня Евфимія N (см. стр. 119, прим. 14 и стр. 236), съ 1683 года (?) . . .	14

Digitized by Google

№ росписи

д) въ церкви Голицынской больницы

139. Князь Александръ Михайловичъ, вице-канцлеръ, съ 1807 года 57
140. — Дмитрій Михайловичъ, д. т. сов., основатель больницы, съ 15 апрѣля 1802 г. . 53

е) въ Даниловомъ монастырѣ

141. Князь Александръ Михайловичъ, д. с. сов., съ 1858 г. 247
142. — Валеріанъ Михайловичъ, декабристъ, съ 1859 г. 248
143 Княгиня Дарья Андреевна, р. кн. Ухтомская, съ 1871 г. 248

ж) въ Донскомъ монастырѣ

(23 князя, 14 княгинь и 17 княженъ, всего—54)

144. Князь Александръ Яковлевичъ, полковникъ, съ 1779 г. 114
145. — Александръ Ѳедоровичъ, гвардіи сержантъ, съ 1787 г. 150
146. — Алексѣй Борисовичъ, ген.-маіоръ, съ 1792 г. 125
147. — Григорій Яковлевичъ, гвардіи ротмистръ, съ 1821 г. 260
148. — Дмитрій Васильевичъ, полковникъ . . 72
149. — Дмитрій Владиміровичъ, ген. отъ кавалеріи, московскій главнокомандующій, съ 1844 г. 188
150. — Дмитрій Дмитріевичъ, подполковникъ, съ 1788 г. 131
151. — Дмитрій Михайловичъ, полковникъ, съ 1771 г., въ трапезн. придѣлѣ Преп. Сергія 60
152. — Дмитрій Михайловичъ, капитанъ, съ 1782 г., въ трапезн. придѣлѣ Преп. Сергія 100

Digitized by Google

			№ росписи
153.	Князь	Захаръ Сергѣевичъ, гвардіи сержантъ, съ 1792 г.	194
154.	—	Иванъ Ѳедоровичъ, ген. отъ инфантеріи, съ 1798 г.	84
155.	—	Леонидъ Михайловичъ, д. с. с., съ 1860 г.	249
156.	—	Михаилъ Петровичъ, тайн. сов. . . .	105
157.	—	Михаилъ Ѳедоровичъ, тайн. сов., съ 1873 г.	211
158.	—	Николай Михайловичъ, младенецъ, съ первыхъ годовъ столѣтія	167
159.	—	Николай Яковлевичъ, генералъ-лейтенантъ, съ 1850 г.	259
160.	—	Николай Ѳедоровичъ, генералъ-поручикъ, съ 1780 г.	83
161.	—	Павелъ Борисовичъ, съ 1879 г. . . .	255
162.	—	Петръ Борисовичъ, съ 1795 г. . . .	138
163.	—	Петръ Михайловичъ, генералъ-поручикъ, въ зимней церкви, съ 1775 г.	61
164.	—	Сергѣй Николаевичъ, ротмистръ, съ 1886 г.	349
165.	—	Яковъ Александровичъ, съ 1821 г. . .	176
166.	—	Ѳедоръ Григорьевичъ, д. стат. сов., съ 1887 г.	274
167.	Княгиня	Александра Павловна, рожд. Озерова, съ 1872 г.	255
168.	—	Анна Александровна, р. баронесса Строганова, съ 1816 г.	59
169.	—	Анна Егоровна, р. княжна Грузинская, съ 1779 г.	125
170.	—	Анна Ивановна, р. Козлова, съ первыхъ годовъ столѣтія	105
171.	—	Вѣра Дмитріевна, р. княжна Голицына, съ 1850 г.	259
172.	—	Екатерина Кирилловна, р. Матюшкина, съ 1779 г.	72

Digitized by Google

			№ росписи
173.	Княгиня	Марья Петровна, рожд. Павлова, съ 1792 г.	82
174.	—	Матильда Николаевна, р. Мадаева, съ 1889 г.	301
175.	—	Наталья Александровна, р. кн. Долгорукова, съ 1745 г.	78
176.	—	Наталья Ивановна, р. гр. Головина, съ 1837 г.	176
177.	—	Наталья Петровна, статсъ-дама, р. гр. Чернышева, съ 1837 г.	124
178.	—	Прасковья Ивановна, рожд. Бёмъ, съ 1784 г.	171
179.	—	Татьяна Васильевна, статсъ-дама, р. Васильчикова, съ 1841 г.	188
180.	—	Юлія (Луиза) Трофимовна, р. Баранова, съ 1887 г.	211
181.	Княжна	Анастасія Михайловна, за Загряжскимъ съ 1779 г.	*48*
182.	—	Анна Дмитріевна, фрейлина, съ 1886 г.	*235*
183.	—	Анна Ѳедоровна, за Бредихинымъ, съ 1781 г.	*59*
184.	—	Екатерина Михайловна, за гр. Румянцевымъ-Задунайскимъ, съ 1779 г.	*45*
185.	—	Елена Владиміровна, съ 1873 г., младенецъ.	*296*
186.	—	Елисавета Александровна, за Ушаковымъ, съ 1885 г.	*262*
187.	—	Елисавета Петровна, за кн. Долгоруковымъ, съ 1863 г.	*162*
188.	—	Марья Алексѣевна, за гр. Толстымъ, съ 1826 г.	*155*
189.	—	Марья Владиміровна, младенецъ, съ 1888 г.	*299*

Digitized by Google

№ росписи

190. Княжна Марья Леонидовна, съ 1847 г. . . . *259*
191. — Марѳа Петровна, за Собакинымъ, съ 1780 г. *135*
192. — Надежда Павловна, съ 1850 г. . . . *263*
193. — Наталья Алексѣевна, за Салтыковымъ, съ 1779 г. *55*
194. — Наталья Алексѣевна, съ 1793 г. . . *134*
195. — Наталья Дмитріевна, за гр. Протасовымъ, об.-гофмейстерина, съ 1880 г. . *207*
196. — Наталья Леонидовна, съ 1858 г. . . *260*
197. — Наталья Михайловна, съ 1778 г. . . *38*

з) на Дорогомиловскомъ кладбищѣ

198. Князь Владиміръ Алексѣевичъ, съ 1837 г. . . 238

и) въ Знаменскомъ монастырѣ

199. Князь Александръ Ивановичъ, съ 1728 г. (въ церкви Св. Николая Чудотворца, построенной кн. Голицыными) 64
200. — Иванъ Андреевичъ, съ 1741 г. 37
201. Княгиня Прасковья Борисовна, р. Лихарева, съ 1742 г. 37
202. — Степанида Матвѣевна, въ 3-мъ бракѣ кн. Багратіонъ, съ 1762 г. 64

і) на Лазаревскомъ кладбищѣ

203. Князь Иванъ Сергѣевичъ, съ 1793 г. 215
204. Княжна Елисавета Сергѣевна - старшая, съ 1800 г. *167*
205. — Софья Сергѣевна, съ 1814 г. . . . *169*

к) на Міусскомъ кладбищѣ

206. Князь Владиміръ Сергѣевичъ, съ 1861 г. . . . 199
207. — Владиміръ Сергѣевичъ, съ 1879 г. . . . 372
208. Княгиня Прасковья Николаевна, р. Матюнина, съ 1884 г. 199

Digitized by Google

№ росписи

209. Княжна Анна Петровна, за Наумовымъ, съ 1886 г. *161*

л) въ Новодѣвичьемъ монастырѣ [1])

210. Князь Михаилъ Михайловичъ, съ 1890 г. . . 226
211. — Ѳедоръ Андреевичъ, съ 1591 г. 12

м) въ Новоспасскомъ монастырѣ

212. Княгиня Варвара Сергѣевна, рожд. Шереметева, съ 1881 г. 158
213. Княжна Варвара Павловна, за Шереметевымъ, съ 1857 г. *229*
214. — Евдокія Ивановна, за Романовымъ-Юрьевымъ, съ 1597 г. *1*

н) въ Покровскомъ монастырѣ

215. Княжна Марья Андреевна, съ 1856 года . *185*
216. — Елисавета Андреевна, за Дурново, съ 1820 г. *184*

о) въ Симоновомъ монастырѣ

217. Князь Алексѣй Петровичъ, дѣйств. ст. сов., съ 1811 г. 149
218. — Константинъ Ѳедоровичъ, съ 1878 г. . 339
219. — Николай Ѳедоровичъ, ст. сов., съ 1860 г. 207
220. Княгиня Анна Ѳедоровна, р. Бахметева, съ 1842 г. 207
221. — Екатерина Ивановна, р. Богданова, съ 1803 г. 149

п) въ Спасо-Андроніевомъ монастырѣ

222. Княжна Анна Яковлевна, за Салтыковымъ, съ 1771 г. *82*

---

[1]) Показаніе А. Ратшина (Полное собраніе историч. свѣдѣн. о монастырях въ Россіи; М. 1852, 8°, стр. 255), будто въ Новодѣвичьемъ монастырѣ похоронены многіе князья Голицыны, кажется намъ невѣрнымъ. До 1852 года, по нашимъ свѣдѣніямъ, былъ схороненъ только одинъ князь Ѳедоръ Андреевичъ (№ 12).

Digitized by Google

№ росписи

223. Княжна Татьяна Алексѣевна, за Лопухинымъ, съ 1721 г. *54*

р) въ Страстномъ монастырѣ

224. Княгиня Анна Петровна, р. Измайлова, съ 1749 г. 42

с) въ Чудовомъ монастырѣ

225. Княжна Аграфена Борисовна, за кн. Хованскимъ, съ 1772 г. *28*

226. — Ульяна Ивановна, за кн. Одоевскимъ, съ 1692 г. *7*

С. Никольское-Урюпино, звенигородскаго уѣзда, московской губ.

227. Князь Михаилъ Николаевичъ, т. сов., въ мѣстномъ храмѣ, съ 1863 г. 154

228. — Михаилъ Николаевичъ, съ 1870 г. . . 314

229. — Николай Алексѣевичъ, сенаторъ и тайн. сов., съ 1809 г. 95

230. — Николай Михайловичъ, сенаторъ и оберъ-гофмейстеръ, съ 1885 г. 223

231. Княгиня Анна Николаевна, р. кн. Вяземская, съ 1873 г. въ мѣстномъ храмѣ. . . 154

232. Княжна Софья Михайловна, съ 1854 г. . . *173*

С. Новая-Деревня, подъ С.-Петербургомъ

233. Князь Александръ Николаевичъ, съ 1849 г. . 311

234. — Николай Николаевичъ, съ 1842 г. . . 310

235. — Сергѣй Николаевичъ, съ 1841 г. . . 309

236. Княжна Наталья Сергѣевна, въ кладбищенской церкви, съ 1835 г. *166*

С. Ново-Михайловское, ефремовскаго у., тульской губ.

237. Князь Иванъ Ѳедоровичъ, съ 1835 г. . . . 208

Digitized by Google

№ росписи

Гор. Новочеркасскъ

238. Князь или княжна NN (сынъ или дочь?) князя Дмитрія Григорьевича (№ 272) и граф. Маріы Ивановны Платовой, † младенцемъ, схороненъ въ концѣ 1839 года, въ склепѣ, устроенномъ при соборѣ, графомъ Матв. Ив. Платовымъ [1]). 000

Гор. Одесса

239. Князь Василій Сергѣевичъ, д. с. сов., съ 1856 г. 198
240. — Сергѣй Владиміровичъ, съ 1879 г. . . 284
241. Княгиня Елена Александровна, р. Нарышкина, съ 1855 г. 198
242. Княжна Варвара Григорьевна, за гр. Шуазель-Гуфье, съ 1873 г. *267*

С. Ошурково, тверской губ.

243. Князь Иванъ Андреевичъ, бояринъ, съ 1654 г. 10

Гор. Павловскъ, с.-петербургской губ.

244. Князь Иванъ Александровичъ (?), д. с. сов., съ 1852 г. 200

С. Петровское, звенигородскаго уѣзда, московской губ.

245. Князь Ѳедоръ Николаевичъ, тайн. сов., съ 1827 г. 145

С. Пречистое, гжатскаго уѣзда, смоленской губ.

246. Князь Александръ Алексѣевичъ, съ 1854 г. . 163

С. Пушкарево, дорогобужскаго уѣзда, смоленской губ.

247. Княжна Александра Дмитріевна, съ 1855 г. *268*

С.-Петербургъ

а) въ Александро-Невской Лаврѣ

(15 князей, 15 княгинь и 9 княженъ—39 лицъ)

248. Князь Александръ Михайловичъ. фельдмаршалъ съ 1783 г., въ Благовѣщенской церкви 52

---

[1]) См. Русск. Арх. 1877, № 5, стр. 111. Его нѣтъ въ росписи.

Digitized by Google

			№ росписи
249.	Князь	Александръ Николаевичъ, младенецъ, съ 1823 г. (надгробная надпись сочинена Пушкинымъ)	229
250.	—	Александръ Сергѣевичъ, подпоручикъ, съ 1755 г.	80
251.	—	Борисъ Дмитріевичъ, свѣтл., съ 1878 г., на Лазаревскомъ кладбищѣ, въ усыпальницѣ Левашовыхъ	267
252.	—	Борисъ Андреевичъ, ген.-лейтенантъ, съ 1822 г.	98
253.	—	Владиміръ Васильевичъ, шталмейстеръ, съ 1886 г., на новомъ кладбищѣ, въ особой часовнѣ-склепѣ, вмѣстѣ съ супругою. .	306
254.	—	Михаилъ Андреевичъ, тайн. сов., съ 1812 г.	97
255.	—	Михаилъ Михайловичъ, генералъ-маіоръ, съ 1856 г.	156
256.	—	Николай Михайловичъ, гофмаршалъ, въ Лазаревской церкви, съ 2 янв. 1787 г., рядомъ съ супругою	55
257.	—	Николай Михайловичъ, младенецъ, съ 1836 г.	297
258.	—	Петръ Александровичъ, ген.-маіоръ, на Лазаревскомъ кладбищѣ, съ 1827 г. . .	178
259.	—	Петръ Сергѣевичъ, съ 1846 г.	308
260.	—	Сергѣй Яковлевичъ, дѣйств. ст. сов., съ 1859 г., на Лазаревскомъ кладбищѣ . .	262
261.	—	Юрій Николаевичъ, меломанъ и композиторъ, съ 1872 г.	230
262.	—	Ѳедоръ Михайловичъ, съ 1840, младенецъ	299
263.	Княгиня	Анна Григорьевна, рожд. граф. Чернышева, съ 1770 г.	77
264.	—	Варвара Аркадьевна, р. гр. Моркова, на Лазаревскомъ кладбищѣ, съ 1835 г.	262

Digitized by Google

№ росписи

265. Княгиня Дарья Алексѣевна, р. княжна Гагарина, статсъ-дама, въ Благовѣщенской церкви, рядомъ съ мужемъ, съ 1783 г. 52

266. — Дарья Калинишна, р. Горемыкина, съ 1836 г. 89

267. — Евдокія Ивановна, рожд. Измайлова, на Лазаревскомъ кладбищѣ, съ 1850 г. 104

268. — Екатерина Александровна, р. Головина, въ Лазаревской церкви, съ 1769 г. рядомъ съ мужемъ 55

269. — Екатерина Васильевна, свѣтл., р. гр. Левашова, на Лазаревскомъ кладбищѣ, въ усыпальницѣ Левашовыхъ, съ 1853 г. 267

270. — Екатерина-Смарагда Дмитріевна, р. свѣтл. кн. Кантеміръ, въ Благовѣщенской церкви, съ 29 дек. 1762 г. 53

271. — Елена Александровна, р. свѣтл. кн. Салтыкова, съ 1828 г. 160

272. — Елена Михайловна, рожд. кн. Голицына, на новомъ кладбищѣ, въ особой часовнѣ-склепѣ, вмѣстѣ съ мужемъ, съ 1885 г. 306

273. — Марья Адамовна, р. Олсуфьева, съ 1822 г. 95

274. — Наталья Александровна, р. гр. Строганова, на Лазаревскомъ кладбищѣ, съ 1853 г. 303

275. — Олимпіада Евстафьевна, р. Клингенбергъ, съ 1861 г. 262

276. — Татьяна Борисовна, р. кн. Куракина, статсъ-дама, съ 1757 г. 30

Digitized by Google

№ росписи

277. Княгиня Татьяна Кирилловна, р. Нарышкина, съ 1757 г. 32
278. Княжна Анастасья Дмитріевна, съ 16 апр. 1746 г., за кн. Кантеміромъ *36*
279. — Анна Петровна, за Козодавлевымъ, на Лазаревскомъ кладбищѣ, съ 1820 г. . *138*
280. — Елисавета Александровна, въ Благовѣщенской церкви, съ 1816 г. . . . *126*
281. — Елисавета Михайловна, за маркизомъ Терци, на Тихвинскомъ кладбищѣ, съ 1861 г. *116*
282. — Ирина Борисовна, съ 1802 г., младенецъ *123*
283. — Марья Алексѣевна, за Салтыковымъ, статсъ-дама, съ 1752 г. *53*
284. — Марья Николаевна, съ 1812 г. . . . *115*
285. — Софья Владиміровна, за гр. Строгановымъ, на Лазаревскомъ кладбищѣ, съ 1845 г. *154*
286. — Татьяна Борисовна, свѣтл., въ усыпальницѣ Левашовыхъ, съ 1850 г. . *274*

б) въ церкви Благовѣщенія Пр. Богородицы (конной гвардіи)

287. Князь Владиміръ Дмитріевичъ, свѣтл., съ 25 февраля 1888 г., генералъ-адъютантъ . 266

в) въ Вознесенскомъ дѣвичьемъ монастырѣ

288. Князь Александръ Ѳедоровичъ, дѣйств. тайн. сов., съ 1864 г. 210
289. — Павелъ Васильевичъ, въ склепѣ, съ 1871 г. 303
290. Княгиня Надежда Ивановна, рожд. гр. Кутайсова, съ 1868 г.. 210

Digitized by Google

№ росписи

291. Княжна Екатерина Михайловна, съ 1812 г. *289*
292. — Елисавета Борисовна, за кн. Куракинымъ, съ 1871 г. *119*
293. — Марья Михайловна, за Волковымъ, съ 1883 г. *172*

г) на Волковомъ кладбищѣ

294. Князь Владиміръ Николаевичъ, полковникъ, съ 1844 г. 202
295. Княжна Наталья Григорьевна, за Донауровымъ, съ 1874 г. *209*

д) на Митрофаньевскомъ кладбищѣ

296. Князь Александръ Сергѣевичъ, генералъ-лейтенантъ, съ 1885 г. 218
297. — Сергѣй Сергѣевичъ, генералъ-лейтенантъ, съ 1868 г. 217
298. Княгиня Александра Михайловна, р. Григорьева, съ 1878 г. 219
299. Княжна Варвара Сергѣевна, съ 1881 г. . . *168*
300. — Елисавета Сергѣевна—младшая, съ 1842 г. *170*
301. — Марья Николаевна, съ 1856 г. . . *226*

е) на Охтенскомъ католическомъ кладбищѣ

302. Княгиня Елисавета (Луиза) Казиміровна, р. де Ла-Рошъ-Эймонъ, съ 1885 г. . . 235

ж) на Смоленскомъ кладбищѣ

303. Княгиня Вѣра Владиміровна, р. Каблукова, съ 1879 г. 218
304. — Каролина Станиславовна, рожд. гр. Валевская, съ 1846 г. 197

Digitized by Google

№ росписи

Гор. Саранскъ, пензенской губ.

305. Князь Александръ Васильевичъ, съ 1843 г. . 142

Святогорскій Успенскій мон., изюмскаго уѣзда, харьковской губ.

306. Князь Андрей Борисовичъ, генералъ-маіоръ, съ 1861 г., въ пещерной церкви Св. Антонія и Ѳеодосія 158

307. — Николай Борисовичъ, тамъ же, съ дек. 1866 г. 160

308. Княгиня Вѣра Ѳедоровна, р. Пэшманъ, тамъ же, съ 1872 г. 160

Сергіевская пустынь, подъ С.-Петербургомъ

309. Князь Александръ Борисовичъ, д. ст. сов., съ 1865 г. 159

310. — Андрей Михайловичъ, ген. отъ инфантеріи, сенаторъ, съ 1863 г. [1]). 155

311. — Борисъ Андреевичъ, съ 1870 г. 228

312. — Евгеній Александровичъ, капитанъ-лейтенантъ, съ 1854 г. 296

313. — Левъ Михайловичъ, съ 1848 г. 224

314. — Михаилъ Павловичъ—младшій, генералъ-адъютантъ, съ 1868 г. 315

315. — Ѳедоръ Ѳедоровичъ, д. ст. сов., съ 1854 г. 209

316. Княгиня Анна Александровна, р. кн. Грузинская, съ 1842 г., въ нижней церкви Воскресенія Христова 98

317. — Анна Васильевна, р. Ланская, съ 1868 г. 159

318. — Софья Николаевна, р. Щукина, съ 1876 г. 257

[1]) Тамъ же схоронены трое малолѣтнихъ дѣтей его, имена и полъ которыхъ намъ неизвѣстны; поэтому они не внесены въ роспись.

Digitized by Google

№ росписи

319. Княжна Елена Васильевна, за Шереметевымъ, съ 1852 г. *149*
320. — Зенеида Александровна, за гр. Толь, съ 1845 г. *177*
321. — Ольга Павловна, за Чичеринымъ, съ 1886 г. *228*
322. — Софья Борисовна, за Долгорукимъ, съ 1871 г. *120*
323. — Татьяна Борисовна, за Потемкинымъ, съ 1869 г. *121*
324. — Татьяна Павловна, за кн. Манвеловымъ, съ 1878 г. *216*

С. Славгородъ, ахтырскаго уѣзда, харьковской губ.

325. Князь Василій Петровичъ, дѣйств. с. с., съ 1863 г. 204
326. — Викторъ Васильевичъ, дѣйств. ст. сов., съ 1885 г. 292
327. — Викторъ Викторовичъ, съ 1877 г. . . . 373
328. Княгиня Елисавета Николаевна, р. Анненкова, съ 1886 г. 292
329. — Софья Алексѣевна, р. Корсакова, съ 1858 г. 204
330. Княжна Александра Викторовна, младенецъ, съ. 1866 г. *294*

С. Салтыки, усманскаго уѣзда, тамбовской губерніи

331. Князь Юрій Юрьевичъ, съ 1851 г., младенецъ. 325

С. Сосновка, моршанскаго уѣзда, тамбовской губерніи

332. Княгиня Теофиля Петровна, рожд. Кроіеръ, съ 1882 г. 196
333. Княжна Юлія Павловна, за Прокунинымъ, съ 1879 г. *215*

Digitized by Google

№ росписи

С. Степановское, тверской губ.

334. Княжна Юлія Ѳедоровна, за кн. Куракинымъ, статсъ-дама, съ 1881 г. *277*

С. Таракановка, тамбовской губ.

335. Княжна Екатерина Борисовна, за Скуратовымъ, съ 1879 г. *198*

Дер. Тентелева, подъ С.-Петербургомъ

336. Князь Сергѣй Ивановичъ, д. с. с., съ 1831 г., на холерномъ кладбищѣ. 148

337. Княгиня Елисавета Васильевна, р. Приклонская, тамъ же, съ 1847 г. . . . 148

Толгскій монастырь, ярославской губ., надъ Волгою

338. Княгиня Ѳедосья Степановна, р. Ржевская, съ 1795 г., на Урусовскомъ кладбищѣ. 171

339. Княжна Софья Михайловна, младенецъ, съ 1793 г., тамъ же. *188*

Гор. Тотьма, вологодской губ.

340. Княжна N Алексѣевна, младенецъ, съ 1690 г. *50*

341. — N Алексѣевна, младенецъ, съ 1690 г. *51*

Гор. Тамбовъ

342. Княжна Анна Николаевна, младшая, съ 1832 г. *179*

Троицко-Сергіева Лавра

(9 князей, 6 княгинь и 3 княжны)

343. Князь Андрей Андреевичъ, бояринъ, съ 4 окт. 1638 г. — у сѣверной стѣны Троицкаго собора 11

344. — Василій Андреевичъ, бояринъ, съ 28 янв. 1652 г. — у сѣверной стѣны, подъ папертью Троицкаго собора 13

Digitized by Google

№ росписи

345. Князь Василій Васильевичъ, бояринъ, съ 14 мая, 1619 г.—у сѣверныхъ дверей, по лѣвой сторонѣ, подъ папертью Троицкаго собора 7

346. — Дмитрій Алексѣевичъ, съ 15 декабря 1671 г. — у сѣверной стѣны, подъ папертью Троицкаго собора 23

347. — Иванъ Андреевичъ, бояринъ, съ февр. 1655 г. — у сѣверной стѣны Троицкаго собора. 10

348. — Иванъ Васильевичъ, бояринъ, съ 1626 г. на лѣвой сторонѣ, у сѣверныхъ дверей, подъ папертью Троицкаго собора. . . 8

349. — Иванъ Ивановичъ *Шпакъ,* бояринъ, съ 3 окт. 1607 г.—у сѣверной стѣны Троицкаго собора 5

350. — Иванъ Юрьевичъ, бояринъ, съ 2 янв. 1603 г. — у сѣверной стѣны Троицкаго собора. 3

351. — Михаилъ Ивановичъ, родоначальникъ князей Голицыныхъ, бояринъ, съ 1554 г. у сѣверной стороны, въ Троицкомъ соборѣ. 1

352. Княгиня Анна Ивановна, р. Бибикова, при южной сторонѣ Успенскаго собора, съ 1782 г. 112

353. — Марья Васильевна, р. Морозова, съ 1633 г. 9

354. — Евфимья Юрьевна, р. Пельемова-Сабурова, съ 1641 г.—у сѣверной стѣны Троицкаго собора 11

355. — Ксенія Ивановна, р. Морозова, съ 23 ноября 1670 г.—у сѣверной стороны Троицкаго собора 14

Digitized by Google

№ росписи

356. Княгиня Наталья Григорьевна, р. Бахметева, съ 17 января 1799 г., при Успенскомъ кладбищѣ 173
357. — Пелагея Дмитріевна, р. Строганова,— при Успенскомъ соборѣ, у кладезя, на южной сторонѣ, вмѣстѣ со своимъ отцомъ. 20
358. Княжна Васса Андреевна, съ 1625, младенецъ, у сѣверной стороны Троицкаго собора *4*
359. — Евфросинія Ивановна, съ 20 авг. 1617 г., младенецъ, у сѣверной стороны Троицкаго собора *3*
360. — Ирина Васильевна, за кн. Одоевскимъ, съ 4 мая 1701 г., у сѣверной стороны Троицкаго собора, во второй палаткѣ *18*

С. Троицкое, кашинскаго уѣзда, тверской губ.

361. Князь Андрей Андреевичъ, съ 1855 г. . . . 168
362. — Владиміръ Владиміровичъ, съ 1884 г. . 397
363. — Владиміръ Ѳедоровичъ, съ 1876 г. . . 340
364. — Михаилъ Андреевичъ, съ 1851 г. . . 241
365. Княжна Наталья Васильевна, младенецъ, съ 1834 г. *150*

С. Троицкое, мало-архангельскаго уѣзда, орловской губ.

366. Княжна Марья Павловна, за Скарятинымъ, съ 1881 г. *230*

Флорищева пустынь, гороховецкаго уѣзда, владимірской губерніи

367. Князь Борисъ Алексѣевичъ, бояринъ, съ 1714 г. . 24

Digitized by Google

№ росписи

Флоровскій женскій мон., въ Кіевѣ

368. Княжна Александра Борисовна, за кн. Мещерскимъ, съ 1878 г. *122*

С. Хребтово, александровскаго уѣзда, владимірской губ.

369. Княгиня Варвара Алексѣевна, р. Редрикова, съ 1829 г. 168

С. Шептаки, новгородъ-сѣверскаго уѣзда, черниговской губерніи

370. Князь Александръ Васильевичъ, съ 1869 г. . 305

Гор. Шлиссельбургъ (въ старой крѣпости)

371. Князь Дмитрій Михайловичъ, сенаторъ и верховникъ, съ 14 апр. 1738 г. 29

Слоб. Юнаковка, сумскаго уѣзда, харьковской губ.

372. Князь Николай Андреевичъ, съ 1871 г. . . 227

С. Якшино, одоевскаго уѣзда, тульской губ.

373. Княгиня Екатерина Николаевна, р. Гордѣева, съ 1888 г. 307

Гор. Ялта

374. Княгиня Мароа Ивановна, р. гр. Платова, съ 1891 г. [1]) 272

Б) За границею:

Ангельмодде, въ Баваріи

375. Княгиня Амалія Самуиловна, рожд. гр. фонъ-Шметтау, католичка, мать миссіонера князя Дмитрія Дмитріевича (№ 151), съ 1806 г. 91

---

[1]) Свѣдѣнія о ея кончинѣ получены уже послѣ отпечатанія росписи, поэтому и не были внесены въ нее. Скончалась 3 ноября 1891 г., въ г. Ялтѣ.

Digitized by Google

№ росписи

Баденъ-Баденъ

376. Княгиня Аделаида Петровна, р. Загряжская, съ 1861 г. 242

Бальтимора, въ Луизіанѣ, въ Сѣверной Америкѣ

377. Князь Дмитрій Дмитріевичъ, католическій миссіонеръ, съ 1840 г. 151

Им. Бламонъ, въ департаментѣ Юры, во Франціи

378. Княгиня Елисавета Антоновна, р. Злотницкая, съ 1864 г. 161

Болонья

на кладбищѣ Campo-Santo

379. Князь Михаилъ Александровичъ, католикъ, тайн. сов. съ 1860 г. 165

380. — Ѳедоръ Александровичъ, католикъ, съ 1848 г. (памятники обоихъ братьевъ стоятъ рядомъ; на монументѣ князя Ѳедора Александровича—латинское изреченіе) 166

Брауншвейгъ

381. Князь Дмитрій Алексѣевичъ, тайн. совѣтн., съ 1803 г. 91

Брюссель

на Эверскомъ кладбищѣ (cimetière d'Evers)

382. Князь Алексѣй Алексѣевичъ, католикъ, съ 1876 г. 164

Версаль

383. Княжна Марья Петровна, за графомъ Бертье, католичка отъ рожденія, съ 1890 г. *186*

Висбаденъ

384. Княгиня Елисавета Ивановна, р. Жеванова, съ 1860 г. 271

Digitized by Google

№ росписи

Вэвэ, въ Швейцаріи

385. Княгиня Марья Аркадьевна, р. свѣтл. кн. Суворова, съ 1880 г. 156
386. Княжна Леонилла Михайловна, за гр. Корніани, съ 1875 г. *175*

Константинополь

387. Князь Иванъ Алексѣевичъ, поручикъ, съ 1730 г. 69

Ливорно

388. Княгиня Аглаида Александровна, рожд. Тимофѣева, съ 1847 года [1]) 354

Ницца

389. Княгиня Марья Ивановна, рожд. гр. Езерская, католичка, съ 1881 года 268

Парижъ

390. Князь Александръ Михайловичъ, тайн. сов. (?), съ 1821 года 103
391. — Антонъ Петровичъ, католикъ, съ 1883 г. 234
392. — Мануилъ Михайловичъ, съ 1853 года. 157
393. — Павелъ Алексѣевичъ, на кладбищѣ Montmartre, съ 1864 года 162
394. — Петръ Алексѣевичъ, на кладбищѣ Père-Lachaise, съ 1842 года, католикъ . . . 161
395. Княгиня Александра Петровна, ревностная католичка, съ 1842 года 99
396. — Варвара Ивановна, рожд. Шипова, съ 1804 г. 145
397. — Юлія Александровна, рожд. Черткова, съ 1864 г., на кладбищѣ Montmartre. 236

[1]) Схоронена въ греческой церкви, а не на кладбищѣ, какъ сказано выше, на стр. 224. Скончалось не въ Пизѣ, а въ Туринѣ. Объ этомъ появились недавно точныя свѣдѣнія въ Русскомъ Архивѣ, 1892, № 2.

Digitized by Google

№ росписи

398. Княжна Софья Августиновна, за герцогомъ де-Шонъ, съ февраля 1883 года, католичка *242*

Сенъ-Мишель, католическая миссіонерская станція, въ Луизіаннѣ, въ Съв. Америкѣ

399. Княжна Елисавета Алексѣевна, католическая миссіонерша, съ 1844 года *124*

Флоренція

400. Княжна Александра Михайловна, во второмъ бракѣ, за графомъ цу-Мюнстеромъ, съ 1884 года *174*

Франція

401. Княжна Екатерина Михайловна, за герцогомъ де-Комбнъ де-ла-Форсъ, съ 1858 года. *118*

Шатэнъ-Крезъ, въ департаментѣ Верхней-Віенны, въ Овернѣ, во Франціи

402. Князь Августинъ Петровичъ, съ 1875 года, въ церкви St.-Sulpice-Lozière, католикъ отъ рожденія 235

403. — Степанъ Августиновичъ, католикъ отъ рожденія, съ 1885 г., въ той же церкви. 329

Шенонсо, замокъ въ Турэнѣ (en Touraine), во Франціи

404. Князь Сергѣй Августиновичъ, католикъ отъ рожденія, съ 1869 г. [1]). 331

Вѣчная имъ память!

---

[1]) Замѣтимъ, въ заключеніе, что кн. Голицыны заботились, вѣроятно, и объ упокоеніи близкихъ и домашнихъ людей, изъ крѣпостныхъ. Въ Донскомъ монастырѣ, похороненъ нѣкто Семенъ Смирновъ (съ 11 сент. 1785 г.)--«домоправитель князей Голицынхъ» (Путеводитель къ древност. и достопам. мо-

Digitized by Google

XIV.

Вопросы и недоумѣнія изъ области генеалогической и біографической

Предложенный нами генеалогическій матеріалъ представляетъ пробѣлы, которые намъ не удалось еще пополнить; относительно родственныхъ союзовъ, существуютъ тоже неясности и сомнѣнія; много разнообразныхъ ошибокъ, спорныхъ мѣстъ и неточностей, въ тѣхъ источникахъ и пособіяхъ, къ которымъ необходимо было прибѣгать. Въ матеріалахъ же біографическихъ, къ которымъ составитель настоящаго труда долженъ перейти, покончивъ съ генеалогіей, этихъ недоразумѣній несравненно болѣе. Полезно заранѣе указать на нѣкоторые изъ этихъ вопросовъ, неясностей, сомнѣній и даже загадокъ, такъ какъ можно допустить предположеніе, что кто-нибудь изъ болѣе свѣдущихъ лицъ почтитъ составителя настоящаго труда своими указаніями и дополненіями [1]), дабы дать ему возможность воспользоваться ими при изданіи части біографической. Мы ограничимся въ этой области вопросовъ и недоразумѣній, только указаніемъ на свѣдѣнія наиболѣе сомнительныя и встрѣчающіяся, преимущественно, въ источникахъ печатныхъ. Тезисы наши расположены, по возможности, въ порядкѣ хронологическомъ.

1

Происхожденіе патріарха Гермогена изъ рода князей Голицыныхъ. — Свѣдѣнія объ этомъ

сковск., М. 1792, ч. 4, стр. 149). Въ Заиконоспасскомъ монастырѣ, въ трапезѣ, у среднихъ дверей, по правую сторону, схороненъ былъ «дому боля-«рина князя Бориса Алексѣевича Голицына, человѣкъ его, Сергѣй, Ивановъ «сынъ, Угрюмовъ» († 29 окт. 1694 г.), 60 л. отъ роду, тутъ же погребена первая жена его Мароа и дочь, дѣвица Осдосья (Древн. Росс. Вивліоѳика, изд. 2-е; М. 1791, т. 18, стр. 200).

[1]) Всякія разъясненія, дополненія и поправки покорно просимъ обращать на имя автора, чрезъ типографію И. Н. Скороходова (Надеждинская, 43), въ Спб

Digitized by Google

почетномъ для всего голицынскаго рода фактѣ оглашены лишь въ самое недавнее время. Почтенный издатель „Русскаго Архива“, П. И. Бартеневъ, помѣстилъ въ мартовской книжкѣ своего изданія, на 1892 годъ, слѣдующее краткое, но полновѣсное примѣчаніе къ одному мѣсту статьи г. Воробьева—„Смутное время“ [1]): *„Гермогенъ, какъ передавалъ намъ покойный С. М. Соловьевъ, былъ изъ роду Голицыныхъ, въ мірѣ—Ермолай. Въ царствованіе Михаила Ѳедоровича, князья Голицыны, въ память его, воздвигли церковь Св. Ермолая, въ Москвѣ, на нынѣшней Садовой улицѣ“.*

До сего времени, было извѣстно что великій іерархъ, которому, въ значительной мѣрѣ, отечество обязано своею цѣлостью и спасеніемъ во времена лихолѣтья и смуты, который, не щадя жизни, стоялъ за вѣру православную, воодушевлялъ всю Россію на борьбу съ врагами, и палъ жертвою борьбы отъ мученій своихъ тюремщиковъ—Поляковъ, былъ въ мірѣ простымъ казакомъ, казанскимъ уроженцемъ, потомъ свѣтскимъ священникомъ и много занимался обращеніемъ невѣрныхъ въ Казанскомъ краѣ.

Если же новое показаніе справедливо, то возникаетъ вопросъ: къ какому мѣсту родословной росписи возможно пріурочить новаго князя Ермолая-Ермогена? Соображаясь съ хронологіею, намъ кажется, что онъ могъ быть только сыномъ князя Юрія Михайловича (№ 2), казанскаго воеводы, въ половинѣ XVI вѣка, слѣдовательно братомъ Ивана и Василія Юрьевичей (№№ 3 и 4), и поэтому *дядею* боярина, князя Василія Васильевича Голицына (№ 7), дѣятеля междуцарствія,—„столпа“ отечества, по выраженію князя Пожарскаго. Дѣйствительно, Гермогенъ вмѣстѣ со всѣмъ духовенствомъ, покровительствовалъ той партіи, которая желала видѣть на престолѣ Голицына, и становится, понятнымъ, что онъ одновременно сочувствовалъ

[1]) Р. Арх. 1892, № 3, стр. 15.

Digitized by Google

родичу, достаточно уже выказавшему свои заслуги передъ Россіею, послѣ временнаго увлеченія Самозванцемъ, признаннымъ, впрочемъ, за истиннаго Дмитрія почти всею русскою землею. Обстоятельство это подкрѣпляетъ своимъ внутреннимъ смысломъ фактъ, сообщенный покойнымъ историкомъ Соловьевымъ, который, безъ сомнѣнія, указалъ бы на него въ новомъ изданіи 8-го тома своей „Исторіи“ [1]). Не можетъ тоже подлежать сомнѣнію, что ссылка П. И. Бартенева на Соловьева безусловно вѣрна. Будемъ же, пока, терпѣливо ожидать той минуты, когда столь дорогое показаніе подтвердится какою-нибудь хартіею или археологическимъ памятникомъ, когда намъ будетъ возможно смѣло внести это безсмертное имя въ нашу родословную лѣтопись, имя того *князя Ермолая Юрьевича*, который ревностно, мужественно и непоколебимо [2]) стоялъ за Россію и Русскую Церковь, который самоотверженно охранялъ ихъ обоихъ, въ то время, когда, вслѣдствіе вліянія Польши и іезуитовъ, имъ угрожала опасность потерять свою вѣковую самобытность.

Но пока эта минута настанетъ, нельзя отрѣшиться отъ значительной доли скептицизма по отношенію къ этому показанію. И патр. Гермогенъ, и кн. Вас. Вас. Голицынъ съ братьями своими, играли столь значительную роль въ эпоху Самозванца, Шуйскаго и междуцарствія, что невозможно объяснить себѣ — какимъ образомъ лѣтописцы, составители хронографовъ и многочисленные иностранные источники не упомянули объ этомъ ни однимъ словомъ? Эти Голицыны приходились бы племянниками Гермогену, слѣд. можно предположить большое вліяніе на

[1]) Мы слышали, что объ этомъ происхожденіи патр. Гермогена, Соловьевъ передавалъ и нашему почтенному археологу, гр. М. В. Толстому.

[2]) Современныя показанія свидѣтельствуютъ о Гермогенѣ, какъ объ іерархѣ строгомъ, ученомъ богословѣ, относившимся весьма сурово къ Шуйскому. Соловьевъ: Ист. Россіи, т. 8, стр. 445, М. 1873; Поповъ: Изборникъ статей, внесен. въ хронографы, стр. 200—201.

Digitized by Google

нихъ послѣдняго; но мы видимъ, наоборотъ, что Голицыны (Иванъ и Василій) увлекались Самозванцемъ, тогда какъ Гермогенъ велъ съ нимъ борьбу съ перваго же дня. Однимъ словомъ, фактъ этотъ не могъ бы, казалось, укрыться до сего времени: онъ былъ слишкомъ крупенъ и значителенъ. Не вѣроятнѣе-ли предположить, что дѣло ограничивалось только существованіемъ давнишнихъ отношеній Голицыныхъ къ Гермогену? Можетъ быть, онъ былъ прежде священникомъ домовой церкви кн. Юрія Михайловича, въ Казани, во время его воеводства; онъ былъ, можетъ быть, ему обязанъ своимъ іерархическимъ повышеніемъ; онъ давно тѣсно сблизился съ этимъ семействомъ, былъ какъ бы свойственникомъ „дома“? Голицыныхъ, вышелъ изъ голицынскаго „дома“. Такое объясненіе не будетъ лишено вѣроятности; родство же, во всякомъ случаѣ, допустить гораздно труднѣе.

Въ церкви Св. Ермолая, на Садовой, не сохранилось никакихъ данныхъ— какіе именно князья Голицыны были строителями ея, въ царствованіе Михаила Ѳедоровича. Голицыныхъ было тогда очень немного. Въ 1620-хъ годахъ, за смертью и гибелью ихъ въ смутное время, бояриномъ оставался только князь Иванъ Васильевичъ (№ 8), который, однако, былъ отправленъ въ ссылку, въ Пермь, въ сентябрѣ 1624 года, съ первой свадьбы Царя на княжнѣ Долгоруковой, за то, что не явился на свадьбу вмѣстѣ съ женою, боярынею Ульяною Ивановною, не желая сидѣть ниже Ивана Ивановича Шуйскаго (онъ черезъ два года умеръ въ Перми). Въ 1634 году, былъ пожалованъ бояриномъ его двоюродный племянникъ, кн. Иванъ Андреевичъ (№ 10), а въ 1638 году—кн. Андрей Андреевичъ (№ 11). Этихъ двухъ князей, слѣдуетъ вѣроятно, считать строителями храма Св. Ермолая, если дѣйствительно кн. Голицыны воздвигли его, въ память Гермогена, при Царѣ Михаилѣ Ѳедоровичѣ.

Digitized by Google

2

Князь Петръ Булгаковъ.—Выше было упомянуто [1]), что въ Полномъ Собраніи Законовъ, въ одномъ актѣ 1680 года (№ 808), находится ссылка на грамоту, данную Троицкой Лаврѣ въ 1576 году, въ которой, по поводу обстоятельствъ, касающихся гор. Свіяжска, упоминается князь *Петръ* Булгаковъ, то есть Голицынъ, такъ какъ въ теченіи трехъ поколѣній, Голицыны удерживали еще прозвище Булгаковыхъ. По всей вѣроятности, дѣло идетъ о самомъ князѣ Юріѣ Михайловичѣ (№ 2), бывшемъ казанскимъ воеводою и основателемъ гор. Свіяжска, въ 1552 году, и носившемъ, можетъ быть, два имени, согласно обычаю часто встрѣчавшемуся въ древней Руси, даже вплоть до конца XVIII вѣка.

3

Старецъ „Діонисій" Голицынъ.—Кто изъ кн. Голицыныхъ былъ сосланъ Шуйскимъ (и за что?) въ Кирилло-Бѣлозерскій монастырь? Намъ возможно пріурочить этотъ постригъ только [2]) къ кн. Андрею Васильевичу (№ 9). Вмѣстѣ съ тѣмъ, другіе акты упоминаютъ объ одномъ „Діонисіѣ Голицынѣ", дѣйствовавшемъ на пользу отечества, вмѣстѣ съ кн. Пожарскимъ, Чудовскимъ архимандритомъ Авраміемъ, дьякомъ Семеномъ Головинымъ и Симеономъ, игуменомъ московскаго Богоявленскаго монастыря (собирали въ Костромѣ сошныя деньги для ратныхъ людей) [3]). Едва ли это одно и то же лицо.

---

[1]) См. стр. 113, пр. 2.

[2]) См. Описаніе церковно-славянскихъ и русскихъ рукописныхъ сборниковъ Имп. Публ. Библіотеки, сост. А. Ѳ. Бычковымъ; Спб. 1882, ч. I, стр. 36—38 —лѣтописные отрывки Кирилло-Бѣлозерскаго монастыря; ср. выше, стр. 116, пр. 2 и 3.

[3]) См. Акты Юридич., т. I, № 215, стр. 230, и т. III. стр. 61; Еп. Никодима: Истор. Богоявлен. мон. М. 1877, стр. 49.

Digitized by Google

4

Новое показаніе о происхожденіи рода.— Въ появившемся недавно полу-томѣ „Энциклопедическаго Словаря“ [1]), Ф. Брокгауза, въ русской его передѣлкѣ, Е. Бѣловъ, говоря о Шуйскомъ, замѣчаетъ, что въ смутное время забыли „происхожденіе кн. Василія Васильевича (№ 7) отъ дочери Донскаго“. Откуда могло явиться подобное показаніе? Дочь Донскаго, княжна Марья Дмитріевна, была за княземъ Лингвеніемъ Ольгердовичемъ [2]), и принадлежала, по мужу, къ потомству Ольгерда, между тѣмъ какъ князья Голицыны, происходятъ отъ Наримунда, и происхожденіе это никогда не было оспариваемо.

5

Княгиня Голицына изъ роду князей Коркодиновыхъ.—Какой князь Голицынъ женатъ былъ на княжнѣ Коркодиновой, какъ это значится въ краткой росписи этого рода, помѣщенной въ „Русскомъ Архивѣ“? [3]) Въ другой же росписи, помѣщенной въ „Русской Родосл. книгѣ“ изд. „Русской Старины“ [4]), этого брака вовсе не показано.

6

Княгиня Марѳа Булгакова. — Въ описаніи рукописей Царскаго, мы встрѣчаемъ указаніе, что княгиня Марья Голицына внесла, 8 марта 1625 года, въ Воскресенскій дѣвичій монастырь, вкладъ: Евангеліе, толковое 1558 г. написанное полууставомъ, исполняя завѣщаніе схимницы княгини Софьи Голицыной, вѣроятно вскорѣ послѣ кончины послѣдней. По всей вѣроятности, эта княгиня

[1]) Спб. 1892, полутомъ 10-й, стр. 589.
[2]) См. выше, стр. 105, № 20.
[3]) Русск. Арх. 1869, столб. 1080—1082.
[4]) Русск. Род. Кн., ч. I, стр. 23.

Digitized by Google

Марья — супруга князя Андрея Васильевича (№ 8), то-есть кн. Марья Васильевна, рожд. Морозова, а княгиня Софья, схимонахиня Вознесенскаго монастыря въ Кремлѣ, въ мірѣ—Соломонида Григорьевна, р. Желябужская, въ первомъ бракѣ Басманова-Плещѣева, а во второмъ—за княземъ Василіемъ Юрьевичемъ Булгаковымъ-Голицынымъ (№ 4); она приходилась тещею княгинѣ Марьѣ Васильевнѣ. Прежнія предположенія наши по этому поводу, изложенныя въ „Матеріалахъ“ [1]), лишены, такимъ образомъ, основанія. Но вмѣстѣ съ княгинею Марьею Васильевною, вкладчицею была и „княгиня Марѳа Булгакова“. Кто она? Голицыны именовались Булгаковыми только до третьяго колѣна включительно. Или это была вдова князя Василья Васильевича (№ 7), или князя Андрея Ивановича (№ 6), или князя Ивана Ивановича (№ 5)? На первыхъ листахъ Евангелія, внизу, значится подпись: „Сію книгу „Евангилье положили въ домъ къ Воскресенью Христову, „да Благовѣщенію Пречистыя Богородицы, да къ Усѣк„новенію честныя главы Иоанна Предотечи, княгиня Марья „Васильевна Голицына, да старица Марѳа Булгакова, „дали по приказу княгини Софьи Голицынѣ, въ Торжокъ, „въ Воскресенскій дѣвичъ монастырь, по княинѣ, по „Софьѣ, по схимницѣ; а подписалъ сію книгу Госуда„рынинъ черной священникъ Доментіанъ Второвъ, лѣта „7133 (1625) году, марта въ 8 день. И кто сію книгу „безъ благословенія настоятелева возметъ, и того судитъ „Богъ. А за сію книгу написати княиню Софью схим„ницу въ литейной сенаникъ, и въ постоянной, и поми„нать по монастырскому чину; да по ней же священнику „на сорокоустъ рубль, да старицамъ, на милостину, „рубль же“ [2]).

---

[1]) Кіевъ, 1880, стр. 55.

[2]) П. Строевъ. Описаніе рукоп. Царскаго; М. 1848, стр. 32—33.

Digitized by Google

7

Князь Василій Ивановичъ.—На чемъ основано показаніе родословца Архива Минист. Иностранн. Дѣлъ [1]) о томъ, что у князя Ивана Юрьевича (№ 3) былъ еще сынъ князь Василій Ивановичъ? Онъ не упоминается ни въ одномъ источникѣ [2]).

8

Старица княгиня Александра.—Въ половинѣ XVII вѣка (ок. 1654 г.), упоминается княжна Голицына, въ монашествѣ старица—*Александра*, въ Вознесенскомъ монастырѣ; у нея была келья, подклѣть, и проч., какъ значится въ дѣлѣ Девули [3]). Чья она была дочь, когда родилась и скончалась? Намъ кажется, что это княжна Анна Андреевна, умершая позднѣе 1653 года, въ Москвѣ, старицею Вознесенскаго монастыря *Александрою* (№ 6), бывшая за дворецкимъ и полковымъ воеводою, Ив. Ѳедоровичемъ Колычевымъ, по прозвищу *Крюкъ*, невинно казненнымъ Шуйскимъ, въ 1609 году. Баронъ Боде-Колычевъ допускаетъ, однако, что эта *Александра* могла быть изъ дома князей Шастуновыхъ; по его же свѣдѣніямъ, она скончалась въ 1636 году [4]).

9

Вклады Голицыныхъ въ московскій Богоявленскій монастырь.—Богоявленскій монастырь сдѣлался главною усыпальницею князей Голицыныхъ начиная съ половины XVII вѣка, и съ того времени, онъ

---

[1]) Временн. Моск. Общ. Ист. и Др. Росс. М. 1851, т. 10, стр. 137, гл. 3.

[2]) См. выше, стр. 115, примѣч. 1.

[3]) Забѣлинъ: Домашній бытъ русскихъ Царицъ; М. 1872, стр. 558—562.

[4]) Бар. М. Л. Боде-Колычовъ: «Боярскій родъ Колычевыхъ», М. 1886, 4°, стр. 133, 452 и 453; Забѣлинъ: Матеріалы для исторіи, и пр. гор. Москвы; 1884, стр. 498.

Digitized by Google

получалъ различные вклады отъ членовъ этого рода. Издавна монастырь этотъ былъ усыпальницею московскихъ бояръ: кромѣ Голицыныхъ, въ немъ покоятся многіе кн. Долгоруковы, Шереметевы, тоже Юсуповы, Меншиковы, Салтыковы и Скавронскіе [1]). Нѣкоторые изъ нихъ принимали въ немъ иноческое постриженіе и отдавали ему часть своихъ мірскихъ стяжаній. Въ почтенномъ трудѣ преосв. Никодима, посвященномъ описанію Московскаго Богоявленскаго монастыря [2]), сообщаются подробныя документальныя данныя о вкладахъ Вельяминовыхъ, кн. Ромодановскихъ, Льва Шеремета, Колычева, Михайлова, Рыкова и кн. Буйносова-Ростовскаго, какъ объ особенно „достойныхъ памяти"; о вкладахъ же князей Голицыныхъ подробностей нѣтъ. Крайне было бы желательно сообщеніе и напечатаніе документовъ о голицынскихъ вкладахъ. Въ печатныхъ источникахъ, подробнаго указанія ихъ мы не встрѣчали. Весьма желательно тоже оглашеніе монастырскаго синодика 1598 года [3]).

10

О бракахъ съ Змѣевыми.—Второй бракъ кн. Андрея Ивановича (№ 26) былъ на Пелагеѣ Дмитріевнѣ Строгановой, какъ показано Устряловымъ въ изслѣдованіи его: „Именитые люди Строгановы" [4]), составленномъ на основаніи документовъ строгановскаго архива. Въ „Родословномъ Сборникѣ" В. Руммеля [5]), въ статьѣ о Змѣевыхъ, этотъ второй бракъ показанъ на Пелагеѣ Борисовнѣ *Змѣевой*. Кромѣ того, въ томъ же „Сборникѣ" [6]),

[1]) Въ Древн. Росс. Вивл. помѣщено до 153 надгробныхъ надписей надъ могилами погребенныхъ въ этомъ монастырѣ.

[2]) Пр. Никодимъ: Описаніе Московскаго Богоявленскаго монастыря; М. 1877 стр. 14—15 (изъ Чтеній въ Моск. Общ. Ист. и Др. Росс. 1876, кн. 4).

[3]) Тамъ же, стр. 49.

[4]) Спб. 1842, 8°, приложеніе.

[5]) Спб. 1887, ч. I, стр. 312, № 158.

[6]) Тамъ же; см. выше, стр. 122 и 129.

Digitized by Google

значится княжна Евдокія Борисовна за стольникомъ (1682) Борисомъ Борисовичемъ Змѣевымъ. Такая княжна (№ *19*) была въ дѣйствительности (дочь кн. Василія Васильевича—Великаго), но показывалась всегда незамужнею. Желательно бы получить разрѣшеніе этихъ недоумѣній.

11

Ирина Михайловна Хитрово.—Въ „Родословной книгѣ Хитровыхъ“ [1]), значится, что Ирина Михайловна, супруга стольника Луки Софроновича [2]), была прежде княжною Голицыною, род. 1671 г. † 9 мая 1721 г. Въ другихъ источникахъ, подобнаго показанія мы не встрѣчали. Если оно вѣрно, то она была, по всей вѣроятности, сестрою фельдмаршала князя Михаила Михайловича и дочерью князя Михаила Андреевича (№ 16). Оба Хитровы схоронены въ Лютиковомъ монастырѣ, перемышльскаго уѣзда, калужской губ., въ которомъ хранится синодикъ рода Луки Софроновича, и въ немъ упоминаются князья Михаилъ (фельдмаршалъ?), Борисъ (Алексѣевичъ?) и Дмитрій (Михайловичъ), вѣроятно,—Голицыны. Желательно получить разрѣшеніе этого недоразумѣнія.

12

Князь Михаилъ Никитичъ.—Такое сочетаніе имени и отчества намъ неизвѣстно между Голицыными. Онъ упоминается въ Запискахъ Желябужскаго (стр. 20).

13

Княжна Анастасія Алексѣевна, сестра князя Бориса Алексѣевича (№ 24), упоминается въ одномъ

[1]) Спб. 1866, ч. 1, стр. 332 и въ особыхъ «Приложеніяхъ» къ ней, Спб. 1867, стр. 232.

[2]) Былъ воеводой въ Вяткѣ, 1657 — 1661 и † 1701 г.—См. тоже Русск. Род. Кн., изд. Р. Старины, т. 1, стр. 319 и выше, стр. 128, прим. 2. О немъ же, см. Полн. Собр. Зак., т. XXI, стр. 19.

Digitized by Google

современномъ ей вотчинномъ актѣ, какъ совладѣтельница, вмѣстѣ съ братомъ, села Климотина, въ ростовскомъ уѣздѣ, ярославской губерніи [1]). Въ другихъ источникахъ, у князя Бориса Алексѣевича такой сестры не значится. Можетъ быть, это было второе имя, которое носила одна изъ двухъ сестеръ князя—Евдокія Алексѣевна (№ *12*), въ замужествѣ за кн. Ромодановскимъ, или Аграфена Алексѣевна (№ *13*), за кн. Сибирскимъ?

14

Богатая вдова княгиня Голицына, и наслѣдникъ ея,—черкесскій князь, упоминаемые у Корба—въ разсказѣ его о посѣщеніи имъ князя Бориса Алексѣевича, въ с. Дубровицахъ, и бывшей тамъ бурной сцены, — не названа по имени [2]). Можно полагать, что это была сестра самаго Голицына, бывшая за княземъ Сибирскимъ, княжна Аграфена Алексѣевна (№ *13*).

15

Князь Борисъ Борисовичъ. — Въ главѣ „О боярахъ и главныхъ министрахъ московскихъ“, дневникъ Корба [3]) упоминаетъ въ числѣ самыхъ вліятельныхъ при дворѣ лицъ, князя Бориса *Борисовича* Голицына (Boris Borisowicz Golizin), который поставленъ имъ между Троекуровымъ и Бродовичемъ (?). Нельзя считать это опискою вмѣсто кн. Борисъ *Алексѣевичъ* (№ 24), такъ какъ о послѣднемъ онъ подробно говоритъ ранѣе. Но князь Борисъ Борисовичъ нигдѣ не встрѣчается въ источникахъ того времени; такого сына не было у кн. Бориса Алексѣевича. Вѣроятно, дѣло идетъ о сынѣ послѣдняго,

---

[1]) См. Д. А. Булатова: Матеріалы для генеалогіи и исторіи дворянскихъ родовъ ростовскаго уѣзда, ярославской губерніи; Ростовъ, 1887, 8°, стр. 19; см. тоже выше, стр. 125, прим. 2.

[2]) Дневникъ Корба; М. 1867, стр. 79.

[3]) Тамъ же, М. 1867, стр. 315 (изъ Чтеній Моск. Общ. Ист. и древн. Россійск.).

Digitized by Google

кн. Алексѣѣ Борисовичѣ (№ 38), къ которому отецъ былъ такъ привязанъ, что кончина его побудила кн. Бориса Алексѣевича принять монашество.

16

Бракъ боярина Ѳедора Петровича Шереметева и князя Ивана Ивановича-большаго Голицына на Плещеевыхъ.—Бракъ Ѳ. П. Шереметева на княжнѣ Голицыной (безъ указанія имени и отчества) показанъ въ родословной Шереметевыхъ, составленной Миллеромъ [1]); тоже свѣдѣніе повторено затѣмъ у Долгорукаго [2]), но въ другихъ источникахъ свѣдѣній объ этомъ бракѣ мы не встрѣчали. Сохранились вообще весьма разнорѣчивыя показанія о бракахъ Шереметева, бывшаго женатымъ до трехъ разъ. По новымъ свѣдѣніямъ, полученнымъ нами отъ почтеннаго изслѣдователя исторіи рода Шереметевыхъ, А. П. Барсукова,—оказывается, что брака на кн. Голицыной не существовало, но что одинъ изъ трехъ браковъ (съ 1685 г.) былъ на Анастасьѣ Петровнѣ Плещеевой, вдовѣ боярина Михаила Львовича Плещеева, рожденной княжнѣ Урусовой. Изъ одного спорнаго дѣла 1687 года видно, что Михаилъ Львовичъ имѣлъ брата Ѳедора Львовича, дочь котораго, Марѳа Ѳедоровна, была за княземъ Иваномъ Ивановичемъ—большимъ Голицынымъ (№ 21). Мюллеръ, вѣроятно, не разобралъ эти подробности и показалъ бракъ Шереметева на Голицыной. Такимъ образомъ, получается нынѣ поправка для родословной Шереметевыхъ и открылся новый брачный союзъ Голицыныхъ въ XVIII вѣкѣ, т. е. изъ такой эпохи, когда въ нашихъ родословныхъ свѣдѣнія о бракахъ весьма скудны.

---

[1]) Приложена къ изданнымъ имъ письмамъ Петра I къ графу Бор. Петр. Шереметеву; М. 1774, in-fol., стр. LXXVII.

[2]) Росс. Родосл. кн., т. 3, стр. 500, № 26.

Digitized by Google

17

Неизвѣстный князь.—Въ актахъ, напечатанныхъ К. Тихонравовымъ въ „Владимірскомъ Сборникѣ“ [1]), значится, что у одного князя Голицына, въ концѣ XVII и началѣ XVIII в., былъ, въ Владимірѣ на Клязьмѣ, въ Кремлѣ, свой „осадный дворъ“. У кого именно?

18

Неизвѣстный князь.—Въ „Розыскѣ о брынской вѣрѣ“ Св. Дмитрія Ростовскаго, значится, что одинъ „священникъ князя Голицына“ открылъ условные знаки самосожигателей [2]). Какого князя Голицына?

19

Неизвѣстные князья—Николай и Василій Борисовичи Голицыны упоминаются въ „Запискахъ“ Нащокина [3]). Лишь съ такими именами трудно пріурочить къ разсказываемымъ фактамъ и къ хронологіи росписи. Кто они?

20

Собесѣдница Петра Великаго.—О какой вдовѣ княгинѣ Голицыной говорится въ статьѣ П. Кичеева: „Изъ семейной памяти“? [4]). Онъ повѣствуетъ слѣдующее. „Алексѣй Васильевичъ (Марковъ) разсказывалъ, что около „сельца Скугорова (смоленской губ., гжатскаго уѣзда), въ „своемъ помѣстьѣ, живала какая-то молодая вдова краса„вица, княгиня Голицына; что эту Голицыну нерѣдко „посѣщалъ Государь Императоръ Петръ I-й; что у этой „Голицыной находилась, въ родѣ экономки, какая-то За-

[1]) Москва, 1857, стр. 65—64.
[2]) Андреевъ: Расколъ, Спб. 1870, стр. 265.
[3]) Записки Ордына-Нащокина, стр. 231.
[4]) Русск. Арх. 1867, стр. 189.

Digitized by Google

„харьевна, промышлявшая корчемствомъ; что Государь уз-
„налъ объ этомъ, и, бывало, всякій разъ, когда пріѣзжалъ къ
„Голицыной, грозился корчемницѣ, говоря: смотри, За-
„харьевна, чтобы досмотрщикъ не узналъ о твоихъ прока-
„захъ, бѣда тебѣ будетъ! Объ этомъ разсказывала Алексѣю
„Васильевичу сама Захарьевна, будучи уже дряхлой ста-
„рухой, и показывала ему тѣ липки, подъ которыми Государь
„любилъ прохлаждаться съ княгиней Голицыной".—Въ пе-
тровское время, было нѣсколько вдовъ, княгинь Голицыныхъ:
а) княгиня Пелагея Дмитріевна (№ 20); б) княгиня Марья
Ѳедоровна (№ 24), удалившаяся отъ свѣта; в) княгиня
Ѳедосья Владиміровна (№ 31); г) княгиня Евдокія Ива-
новна (№ 19), бывшая въ опалѣ и въ лѣтахъ; д) кня-
гиня Анна Ивановна (№ 38), и е) княгиня Елисавета Ива-
новна, молодая (третья) супруга князя Петра Алексѣе-
вича († 1722—№ 27), и друг.

21

Князь Юрій Голицынъ упоминается въ дѣлѣ о „видѣніяхъ" дьячка Василія Ефимова, сожженнаго въ Нов-
городѣ за ложное чудо, въ 1721 г. [1]). Такого имени, под-
ходящаго къ этому году, нѣтъ въ родословной. О полков-
никѣ князѣ Юріѣ Михайловичѣ (№ 116) не можетъ тутъ
быть рѣчи, такъ какъ онъ только родился въ 1728 году.
По нѣкоторымъ даннымъ можно предположить, что это не-
извѣстное лицо было сродни Головинымъ, изъ которыхъ
происходила первая супруга князя Михаила Михайловича
младшаго (№ 32). Дѣло хранится въ Архивѣ Министер-
ства Юстиціи.

22

Неизвѣстные.—Въ 1723 году, 8 февраля, у гер-
цога Голштинскаго, обѣдаютъ двое князей Голицыныхъ,
которые были въ числѣ рядовыхъ, пришедшихъ въ караулъ

[1]) Напечатано въ Р. Арх. 1867, кн. 12, столб. 1709 и 1713.

Digitized by Google

къ его высочеству [1]). Вѣроятно, князь Борисъ Васильевичъ (№ 67), которому было тогда 18 лѣтъ (р. 1705) и князь Михаилъ Васильевичъ, 20 лѣтъ (р. 1703)?

23

Неизвѣстный камеръ-пажъ.—Кто изъ князей Голицыныхъ былъ камеръ-пажемъ при Имп. Екатеринѣ I-й? [2]). Не тотъ ли это гофъ-юнкеръ князь Голицынъ, который, вмѣстѣ съ Бассевичемъ, служилъ при дамскомъ столѣ, на свадебномъ пиру Царевны Анны Петровны, въ апрѣлѣ 1725 года [3]).

24

Неизвѣстный.—О какомъ князѣ Голицынѣ, служившемъ, при Екатеринѣ I, капитаномъ въ измайловскомъ полку, упоминается въ книгѣ Лонгинова: Новиковъ и мартинисты? [4]) Не о князѣ-ли Петрѣ Алексѣевичѣ (№ 89)?

25

Княгиня Голицына, рожденная Апухтина, Анна Васильевна, умершая въ 1729 году, показана въ Родословномъ Сборникѣ Руммеля, безъ означенія имени и отчества ея супруга [5]). О ней не упоминаютъ другіе источники, намъ извѣстные, а также родословная Апухтиныхъ, помѣщенная въ Русск. Род. кн. изд. „Русской Старины“ [6]). Кто супругъ ея?

26

Воспитанники Славяно-Греко-Латинской Академіи.—Кто изъ князей Голицыныхъ воспитывался

[1]) Дневникъ Берхгольца, т. 3, стр. 25.
[2]) Тамъ же, т. 2, стр. 126 и 216.
[3]) Тамъ же, т. 4, стр. 198.
[4]) М. 1859, стр. 12.
[5]) Спб. 1887, ч. 1 стр. 84,
[6]) Спб. 1875, т. стр. 123—124.

Digitized by Google

въ Московской Славяно-Греко-Латинской (духовной) Академіи, вмѣстѣ съ князьями Хилковыми, Прозоровскими, Долгоруковыми, Мещерскими, Оболенскими, Тюфякиными, и др.? [1]). Въ 1736 г., въ Академію сразу поступило 158 учениковъ изъ дворянскаго сословія [2]).

27

Дѣло княгини Голицыной съ гр. Чернышевымъ. — О немъ упоминаетъ Имп. Анна Ивановна въ письмѣ къ С. А. Салтыкову, московскому главнокомандующему, отъ 13 апрѣля 1733 года [3]): „Приказывала я „тебѣ о дѣлѣ Чернышева съ княгинею Голицыною розыс„кать, а отъ тебя, какъ отсюда ты поѣхалъ, о томъ вѣдо„мости и по сю пору никакой нѣтъ; того ради отпиши, что „ты по тому сдѣлалъ". Помѣта Салтыкова: „о полученіи съ „исполненіемъ послано къ Ея И. В. доношеніе, и притомъ, „что по тому дѣлу производится, приложенъ экстрактъ, ап„рѣля 23 дня". Какая это княгиня Голицына? Князь Ѳедоръ Сергѣевичъ (№ 77), отецъ кн. Сергѣя Ѳедоровича (№ 134), былъ женатъ на гр. Аннѣ Григорьевнѣ Чернышовой, но только съ 1744-го года, а въ 1733-мъ, ей было всего 10 лѣтъ.

28

Князья Петръ Владиміровичъ и княжна Анна Владиміровна (малолѣтніе) значутся внуками кн. Дмитрія Михайловича (№ 29), верховника, въ одномъ сенатскомъ указѣ отъ 16 іюля 1733 г. [4]) Дѣло шло о ходатайствѣ продать часть имущества малолѣтнихъ для уплаты долговъ, что и было разрѣшено. Намъ неизвѣстны

---

[1]) Н. В. Сушковъ: Записки о жизни митр. Филарета; М. 1868, стр. 170.

[2]) Смирновъ: Истор. Моск. Слав.-Гр.-Лат. Акад.

[3]) Книга записная письмамъ и указамъ Анны Іоанновны къ С. А. Салтыкову; М. 1878, стр. 75 (изъ Чтеній въ Моск. Общ. Ист. и Др. Росс.).

[4]) Полн. Собр. Закон. 1733, № 6458, стр. 189.

Digitized by Google

ближайшіе преемники кн. Дмитрія Михайловича, носившіе имена Владиміра, или Петра, или Анны, и мы совершенно отказываемся разъяснить эту генеалогическую и юридическую загадку.

29

Домъ князей Голицыныхъ на Никольской, въ Москвѣ.—Къ Богоявленскому монастырю примыкалъ „домъ князей Голицыныхъ", который, вмѣстѣ съ этимъ монастыремъ (а также Заиконоспасскимъ), сильно пострадалъ въ пожаръ, бывшій 29 мая 1737 года [1]). Какимъ князьямъ принадлежалъ онъ?

30

Княгиня Наталья Голицына, рожд. Кикина.—Она родилась около 1747 (?) года, какъ значится въ Русской Родословной книгѣ, изд. „Русской Старины" [2]). За какимъ Голицынымъ была за мужемъ? Намъ извѣстенъ только гораздо позднѣйшій бракъ Варѳоломея-Петра Кикина на княжнѣ Голицыной (№ 269).

31

Петербургскій домовладѣлецъ, на Мойкѣ, у Синяго моста, князь Голицынъ, упоминается въ донесеніи Коммисіи учрежденной о с.-петербургскомъ строеніи и объ устроеніи Переведенной и Новой Слободы, между Фонтанкою и Мойкою, въ 1739 году [3]).

32

Судебное дѣло князей Голицыныхъ и Щербатовыхъ, рѣчь о которомъ въ Полномъ Собр. Закон.

---

[1]) Еп. Никодимъ: Описаніе Моск. Богоявл. мон.; М. 1877, стр. 56.

[2]) Спб. 1876, ч. 2, стр. 67.

[3]) Полн. Собр. Зак. 1739 (т. X, стр. 838); Высочайшая резолюція послѣдовала 20 автуста 1739 г.

Digitized by Google

1750 г. [1]), относится къ князьямъ Голицынымъ намъ неизвѣстнымъ? Изъ текста документовъ трудно опредѣлить— о комъ идетъ рѣчь.

33

Зубной врачъ у князя Голицына, въ 1754 году.—Нѣкто иностранецъ Яковъ Клерэ показывалъ тогдашнему медицинскому начальству, что онъ прежде практиковалъ у князя Голицына [2]). У русскихъ вельможъ бывали, вѣроятно, и должности дантистовъ. Кто же былъ этотъ вельможа?

34

Князья Голицыны — путешественники. — Какіе князья Голицыны были въ Парижѣ, въ 1758 году, въ качествѣ путешественниковъ? Въ автобіографіи гр. А. Р. Воронцова [3]), послѣдній упоминаетъ съ досадою: „il „y avait (въ Парижѣ), en outre, plusieurs russes qui „voyageaient, comme deux ou trois Izmailoff, des „princes Gallitzin et Dolgorouky, les deux frères „Karr, Mr Nélédinsky... L'ambassadeur n'était pas con„tent de leur conduite, et ne les recevait pas chez lui: „effectivement, tous ces messieurs faisaient des dettes"...

35

Солдатскія пѣсни о князьяхъ Голицыныхъ, во время Семилѣтней войны.—Князья Голицыны— военачальники и полководцы, были не разъ воспѣваемы въ солдатскихъ историческихъ пѣсняхъ (напр. фельдмаршалъ кн. Михаилъ Михайловичъ, кн. Василій Васильевичъ, кн. Сергѣй Ѳедоровичъ, за дѣло подъ Мачиномъ). Многіе представители рода участвовали въ Семилѣтней войнѣ,

[1]) Полн. Собр. Зак. 1750, № 15022, 25 іюня.

[2]) Чистовичъ: Исторія первыхъ медицинскихъ школъ въ Россіи; Спб. 1863, стр. 599.

[3]) Архивъ кн. Воронцова; М. 1873, т. 5, с. 76.

Digitized by Google

но кто именно—обозначить подробно трудно. У кого-то изъ этихъ князей вышли, будто, какія-то недоразумѣнія съ княземъ Прозоровскимъ, передъ осадою Кюстрина, и эта ссора нашла отголосокъ въ самобытной поэзіи солдата того времени:

Поссорились-побранились два боярина,
Поссорился Голицынъ съ Прозоровымъ:
«Ужъ ты с..... с..., каналья ты, Прозоровъ генералъ!
«То не ваше-то пропало—Государево,
«Золотой казны затратилъ, да и смѣты нѣтъ!».

Затѣмъ, рѣчь идетъ о приготовленіяхъ къ осадѣ Кюстрина. Издатель Пѣсенъ, собранныхъ П. В. Кирѣевскимъ, П. А. Безсоновъ[1]), основательно замѣчаетъ, что „соображая „другія пѣсни“, онъ по опыту убѣжденъ, „что это — от„рывокъ болѣе обстоятельной пѣсни, гдѣ говорилось о ссорѣ „военальниковъ и о послѣдовавшей отъ того бѣдѣ. Стихи, „затѣмъ, нужно понимать отъ лица народа и войска. Хо„рошо вамъ браниться, да отъ вашей брани, погибло не „ваше добро,—Государево. Потратилъ ты, такой-то, силу „арміи, за даромъ, безъ счету. *Золотая казна* вставлена „уже позднѣе, по утратѣ подлиннаго смысла“.

Существуютъ еще другія пѣсни, но относящіяся уже къ первой турецкой войнѣ, къ стоянію подъ Перекопомъ; въ нихъ князья Прозоровскій и Голицынъ являются уже рядомъ, и оба въ хвалебномъ освѣщеніи:

Лишь успѣлъ онъ, вѣдь, отъ нихъ уйти,
Какъ Прозоровскій съ гусарами,
На конѣ онъ какъ на вихорѣ,
Что съ князьями со Голицыными,
Какъ орелъ въ слѣдъ пущался въ нихъ, и т. д. [2]).

Желательно разъяснить, кто именно всѣ эти князья Голицыны?

---

[1]) Пѣсни, собранныя П. В. Кирѣевскимъ, подъ редакціей и съ дополненіемъ П. А. Безсонова; М. 1872, 8°, выпускъ 9-й, стр. 109.

[2]) Тамъ же, стр. 273 и 275.

Digitized by Google

36

Князья Голицыны въ Спа. — Кто изъ князей, княженъ или княгинь посѣтили Спа въ 1757 году, о чемъ упоминаетъ весьма рѣдкая книжка: „Nouveaux amuse-„ments des eaux de Spa"; orné de figures, par I. P. Limbourg; Paris, 1763, 8°, pg. 146—147? Не князь-ли это Дмитрій Михайловичъ (№ 53) съ супругою, рожд. княжною Кантеміръ?

37

Загородный домъ князей Голицыныхъ, въ Петербургѣ, въ 1761 году, принадлежалъ кому именно?[1]).

38

Дивизіонный командиръ князь Голицынъ. —Императрица Екатерина, въ письмѣ къ гр. Н. И. Панину[2]), отъ 6 іюля 1764 г., упоминаетъ о дивизіонномъ командирѣ, генералѣ князѣ Голицынѣ, по дѣлу Мировича (объ отысканіи поручика Аполлона Ушакова). Не князь-ли Александръ Михайловичъ (№ 52), впослѣдствіи фельдмаршалъ?

39

Пожертвованіе на Воспитательный домъ.— Какая княгиня Голицына сдѣлала, одна изъ первыхъ, пожертвованіе на Воспитательный домъ, въ Москвѣ, въ 1763 году?[3]).

40

Неизвѣстный.—Въ Полномъ Собраніи Законовъ 1770 года, упоминается, въ одномъ межевомъ дѣлѣ, по

---

[1]) Упоминается въ Русск. Арх. 1878, вып. 4, стр. 486.
[2]) Русск. Стар., 1876, № 6, стр. 299.
[3]) Русск. Арх. 1876, № 6, стр. 221.

Digitized by Google

селу Дедюшину, московскаго уѣзда, о гвардіи капитанъ-поручикѣ князѣ Голицынѣ [1]). Кто именно?

41

Мичманъ князь Голицынъ.—Какой князь Голицынъ произведенъ въ мичманы, вмѣстѣ съ Толбузинымъ, въ 1771 году, по представленіи контръ-адмирала Арфа? [2]) Вѣроятно, князь Петръ Ѳедоровичъ (№ 135).

42

Бригадиръ князь Голицынъ. — Какому бригадиру князю Голицыну, кн. М. Н. Волконскій поручилъ занять съ 5 ротою нарвскаго полка станціи, чрезъ которыя будутъ (1774) везти въ Москву Пугачева? [3]).

43

Князья Голицыны въ „Запискахъ“ Порошина.—упоминаются нѣсколько разъ, безъ означенія именъ и отчества [4]). Кто именно?

44

Неизвѣстный камеръ-пажъ. — Бывшаго камеръ-пажа князя Голицына, вмѣстѣ съ другими 21 бывшими камеръ-пажами, велѣно пропускать при дворѣ за „кавалергардами“, въ 1779 году [5]). Недавно передъ тѣмъ, въ 1777 году, былъ выпущенъ изъ пажей князь Михаилъ Николаевичъ (№ 171) [6]). Не о немъ-ли рѣчь?

45

Неизвѣстный.—Къ какому князю Голицыну относятся слова изъ дневника одного нѣмецкаго розенкрей-

---

[1]) Полное Собр. Закон. 1770, 22 февр. № 13415, сенатскій указъ.
[2]) Архивъ Госуд. Совѣта; Спб. 1869, ч. 1, стр. 373.
[3]) Осьмнадцатый Вѣкъ, М. 1868, т. 1, стр. 102 и 132.
[4]) Русск. Арх. 1869, вып. 1, стр. 5, 41 и 381.
[5]) Архивъ кн. Воронцова, т. 26, стр. 257.
[6]) См. выше, стр. 366.

Digitized by Google

цера, изъ московскихъ массоновъ [1]): „князь Долгоруковъ „въ Берлинѣ, явился къ князю Голицыну, за столомъ, „въ мундирѣ, въ которомъ былъ убитъ на войнѣ противъ „турокъ“?

46

Совершенная загадка.—Неизвѣстный кн. Голицынъ покоится на одномъ изъ парижскихъ кладбищъ. Въ книгѣ гр. Шастелю (de Chastelluz): Notes prises aux Archives de l'état-civil de Paris [2]), значится слѣдующая запись: „*Galitzin* (Nicolas-Alexis), mort le 16 juin 1780, fils du „prince Nicolas et de Marguerite Moissenier“ (régistre de la paroisse de St.-Eustache). Трудно даже гадательно пріурочить это показаніе къ кому-нибудь изъ лицъ, значущихся въ нашей родословной.

47

Исцѣленіе младенца князя Голицына чародѣемъ Каліостро.—Случай этотъ относится, кажется, къ 1780 году, т. е. ко времени пребыванія Каліостро въ Петербургѣ. Онъ разсказанъ по иностраннымъ источникамъ [3]), не заслуживающимъ полнаго довѣрія, въ книгѣ проф. Хотинскаго: „Чародѣйство“ [4]).

„У князя Г*, знатнаго барина двора Екатерины II, „опасно заболѣлъ единственный сынъ, младенецъ еще груд„ной, имѣвшій около 10-ти мѣсяцевъ отъ роду. Домашній „врачъ посовѣтовалъ созвать консиліумъ. Всѣ знаменитѣй„шіе врачи Петербурга были созваны, подали свои совѣты, „перелечили тѣми и другими средствами, и наконецъ, по-

[1]) П. Пекарскій: Дополненіе къ истор. масонства въ Россіи, въ XVIII ст., стр. 90.

[2]) Paris, Dumoulin, 1875, 8°, pg. 291 (свѣдѣніе, сообщенное намъ кн. А. В. Лобановымъ-Ростовскимъ).

[3]) Переведено, кажется, цѣликомъ изъ книги: Aventures de Cagliostro, Paris, 1855, 18°.

[4]) Спб. 1860, стр. 258—264. Пересказано въ статьѣ: «Каліостро въ Петербургѣ», въ Древней и Новой Россіи, 1875, № 2, стр. 194—195.

Digitized by Google

„нуривъ головы, объявили, что состояніе младенца без-
„надежно. Несчастные родители были въ отчаяніи; вдругъ
„кому-то изъ ихъ знакомыхъ пришло на мысль посовѣ-
„товать—обратиться къ Каліостро, о которомъ тогда раз-
„сказывали въ городѣ разныя чудесныя вещи. Можетъ
„быть, князь Г* и не очень довѣрялъ заѣзжему чудо-док-
„тору, но утопающій хватается за соломинку: Каліостро
„былъ приглашенъ посмотрѣть младенца, находившагося
„при послѣднемъ издыханіи.

„Каліостро явился на это приглашеніе, объявивъ пред-
„варительно, что онъ дѣлаетъ визитъ больному дитяти, а
„не его сіятельнымъ родителямъ. Осмотрѣвъ ребенка, онъ
„смѣло объявилъ князю и княгинѣ, что берется вылечить
„умирающаго младенца, но съ непремѣннымъ условіемъ,
„чтобы дитя было отвезено къ нему на квартиру и предо-
„ставлено въ полное и безотчетное его распоряженіе, такъ
„чтобы никто посторонній не могъ навѣщать его, и чтобы
„даже сами родители отказались отъ свиданія съ больнымъ,
„до полнаго его выздоровленія.

„Тяжелыми показались такія условія; но крайность
„положенія была такова, что необходимо было на нихъ
„согласиться. Они были приняты, какъ единственный путь
„къ спасенію. Ребенка отвезли въ домъ, который занималъ
„Каліостро, и сдали ему на руки едва живого.

„Прошло дня два въ тревожномъ ожиданіи, и тогда
„дано было знать родителямъ, безпрерывно присылавшимъ
„навѣдываться, что здоровье ихъ сына нѣсколько улуч-
„шилось, хотя все еще находится въ опасномъ положеніи.
„Улучшеніе продолжалось и увеличивалось день ото дня,
„въ теченіе двухъ недѣль. Во все это время, никто по-
„сторонній и сами родители не допускались къ больному;
„только по прошествіи двухъ недѣль леченія, Каліостро
„объявилъ, что прямая опасность миновалась и позволилъ
„князю взглянуть на малютку, лежавшаго еще въ постели.

Digitized by Google

„Свиданіе это продолжалось не болѣе двухъ минутъ, но „наполнило радостью сердце отца, который тутъ же, въ „порывѣ благодарности, предложилъ графу въ подарокъ „весьма значительную сумму [1]), отъ которой графъ не„медленно и на отрѣзъ отказался, сказавъ, что онъ „врачъ безмездный, дѣйствующій изъ одного только чело„вѣколюбія.

„— Денегъ мнѣ не нужно, прибавилъ онъ...., да и „словесную благодарность поберегите до тѣхъ поръ, пока „сынъ вашъ совершенно выздоровѣетъ.

„— Чѣмъ же я могу служить вамъ?—спросилъ при„веденный въ умиленіе отецъ.

„— Строгимъ исполненіемъ заключеннаго между нами „условія. Избавьте меня отъ всякихъ докучливыхъ просьбъ „свиданія съ больнымъ до полнаго его выздоровленія. „Всякій взглядъ, брошенный на него другимъ лицомъ, „исключая тѣхъ, которые теперь ходятъ за нимъ, при„чиняетъ ему вредъ и замедляетъ его выздоровленіе. „Можетъ даже случиться, что болѣзнь вновь приметъ дур„ной оборотъ...

„Князь не далъ договорить и спѣшилъ удалиться, по„вторяя увѣренія въ самой безграничной благодарности.

„Вѣсть о чудесномъ спасеніи младенца отъ смерти и „о примѣрномъ безкорыстіи и благородствѣ чувствъ чуже„страннаго графа, скоро разнеслась въ петербургскомъ „обществѣ и возбудила общее къ нему расположеніе. Даже „и тѣ, которые прежде отзывались о графѣ Фениксѣ [2]), „какъ о человѣкѣ подозрительномъ, должны были замол„чать или сознаться, что они ошибались. Имя графа пере„летало изъ устъ въ уста и сдѣлалось популярнымъ. Боль„ные изъ числа самыхъ знатныхъ и богатыхъ людей сто-

[1]) По нѣкоторымъ рукописнымъ свѣдѣніямъ того времени,—тысячу *импріаловъ* золотомъ.

[2]) Подъ этимъ именемъ Каліостро былъ извѣстенъ во время пребыванія его въ Россіи.

Digitized by Google

„лицы, начали обращаться къ графу; онъ принималъ ихъ „съ большою предупредительностью, но при этомъ весьма „вѣжливо объявлялъ имъ, что въ Петербургѣ находится „къ ихъ услугамъ много первостепенныхъ врачей-прак- „тиковъ, что лучше всего обратиться къ этимъ знамени- „тостямъ, и что онъ никакъ не рѣшается входить въ со- „стязаніе съ врачами несравненно его искуснѣйшими и „которыхъ онъ имѣетъ честь быть скромнымъ собратомъ, „а не соперникомъ. Только однимъ бѣднякамъ онъ ни- „когда не отказывалъ въ помощи, какъ скоро они обра- „щались къ нему: онъ заботливо ухаживалъ за ними, „безденежно снабжалъ лекарствами, часто облегчалъ ихъ „страданія, иногда вылечивалъ совершенно, и, въ добавокъ „помогалъ своимъ паціентамъ, изъ собственнаго кошелька, „съ истинно-барскою щедростью. Въ этомъ необыкновен- „номъ человѣкѣ, искусный врачъ выкупалъ искуснаго шар- „латана, а человѣколюбивый благотворитель смѣнялъ об- „манщика и пройдоху. Онъ умѣлъ снискать себѣ привѣтъ „и уваженіе отъ высшихъ классовъ; а низшіе считали его „просто существомъ сверхъестественнымъ...

„Ребенокъ князя Г* оставался у графа болѣе мѣ- „сяца; только въ послѣднее время, было дозволено роди- „телямъ видѣть его, сперва мелькомъ и на короткое время, „а потомъ почти безъ ограниченія. Наконецъ, онъ былъ „возвращенъ родителямъ совершенно здоровый, свѣжій, „румяный и съ жадностью сосавшій грудь кормилицы.

„Семейство князя было въ восторгѣ и вельможа-отецъ „не зналъ, какъ благодарить графа-доктора. Говорятъ, „онъ предложилъ ему пять тысячъ имперіаловъ, но Каліо- „стро вновь отказался съ выраженіемъ изумительнѣй- „шаго безкорыстія. Князь настаивалъ и отказы графа „дѣлались постепенно все менѣе рѣзкими. Наконецъ, на- „чалась рѣчь о томъ, чтобы употребить эти деньги съ „филантропическою цѣлью, въ пользу души исцѣленнаго

Digitized by Google

„младенца и его врача: князь воспользовался случаемъ „доставить сказанную сумму въ квартиру графа Феникса „и оставить ее тамъ, какъ-будто изъ забывчивости. Дѣло „на томъ и кончилось и, разумѣется, никто не контроли„ровалъ расходовъ на филантропическія цѣли.

„Прошло нѣсколько дней по возвращеніи ребенка, „какъ вдругъ въ душу его матери закралось ужасное „подозрѣніе; ей показалось, что ребенокъ былъ подмѣ„ненъ. Конечно, подозрѣніе это имѣло довольно шаткія „основанія, но тѣмъ не менѣе оно существовало и слухъ „объ этомъ распространился при дворѣ; онъ возбудилъ „въ очень многихъ прежнее недовѣріе къ странному вы„ходцу.

„А между тѣмъ Каліостро, ухаживавшій за княземъ „Потемкинымъ, замѣтилъ, что тотъ теряетъ прежнее къ „нему довѣріе. Не будучи ревнивымъ, онъ придумалъ дѣй„ствовать на свѣтлѣйшаго посредствомъ красавицы Ло„рензы. Разсчетъ былъ недурной и вполнѣ удался. По„темкинъ былъ чрезвычайно любезенъ съ графинею Фе„никсъ и замѣтивъ, что эта дама раздѣляетъ съ нимъ „извѣстную его страсть къ драгоцѣннымъ камнямъ, счелъ „долгомъ снабдить ее хорошенькою коллекціею этихъ „блестящихъ игрушекъ. Все шло какъ нельзя лучше, „пока эта интрига не сдѣлалась слишкомъ извѣстною. „На нее посмотрѣли очень неблагосклонно, а къ этому „же времени подоспѣла исторія о подмѣнѣ ребенка. Графу „и его женѣ приказано было выѣхать немедленно изъ „Петербурга и изъ Россіи, снабдивъ его, впрочемъ, очень „круглою суммою на путевыя издержки. Волею или не„волею, но Каліостро спѣшилъ повиноваться“.

Былъ это или плохая сказка? Найдется-ли подтвержденіе этому разсказу? А въ случаѣ эпизодъ этотъ справедливъ, то о какихъ Голицыныхъ идетъ рѣчь?

*

Digitized by Google

48

Театръ принадлежавшій князю Голицыну въ Москвѣ, въ концѣ прошлаго столѣтія. — О немъ упоминаетъ графъ Сегюръ въ своихъ мемуарахъ. Какому князю Голицыну принадлежалъ онъ?

49

Князь Голицынъ—членъ Опекунскаго Совѣта. — Кто изъ князей Голицыныхъ былъ членомъ Опекунскаго Совѣта въ Москвѣ, около 1780 года? О немъ упоминается въ анекдотахъ о Прок. Акинф. Демидовѣ [1]): „однажды, Прокофій Акинфьевичъ, узнавъ, что Опекун„скій Совѣтъ крайне нуждается въ деньгахъ, обѣщалъ „дать взаймы 200,000 рублей, но вмѣсто денегъ, прислалъ „въ него четыре скрипки, по числу членовъ—Вырубова, „Умскаго, князей Гагарина и *Голицына*".

50

Неизвѣстный путешественникъ. — О какомъ князѣ Голицынѣ (въ Неаполѣ) упоминаетъ Д. Зиновьевъ, въ дневникѣ своемъ о заграничномъ путешествіи, въ концѣ прошлаго вѣка? [2])

51

Неизвѣстные. — На чемъ основанъ былъ отзывъ Екатерины Храповицкому (1790): „Знаешь-ли, что изъ *князей Голицыныхъ*, ни Долгоруковыхъ, — нельзя сдѣлать генералъ-прокурора. *У нихъ множество своихъ процессовъ*". Что это за князья и что за процессы? [3]).

52

Домашняя гувернантка. — Извѣстный масонъ

[1]) С. Шубинскій: Историческіе очерки, стр. 145.
[2]) Русск. Стар. 1878, № 10, стр. 236—238.
[3]) Н. Барсуковъ: Дневникъ Храповицкаго, Спб. 1874, стр. 322—323.

Digitized by Google

Шварцъ (сотрудникъ Новикова) женился на гувернанткѣ, бывшей въ домѣ князя Голицына [1]). Какого?

53

Князь Петръ Николаевичъ. — Въ „Запискахъ“ Державина [2]), упоминается о *князѣ Петрѣ Николаевичѣ Голицынѣ*, по прозванію „Зайчикъ“, племянникѣ (?) фельдмаршала князя Николая Ивановича Салтыкова. Такого *племянника* нѣтъ ни въ одной росписи, между тѣмъ какъ онъ, безъ сомнѣнія, дѣйствительное лицо, былъ при дворѣ, пользовался покровительствомъ дяди, и проч. Братъ князя Николая Ивановича, Алексѣй Ивановичъ Салтыковъ, женатъ былъ на княжнѣ Екатеринѣ Борисовнѣ Голицыной (№ *93*), у которой былъ братъ—князь Петръ Борисовичъ (№ 138); но а) онъ не былъ племянникомъ князю Салтыкову, а только своякомъ брату его, Алексѣю Николаевичу; б) онъ былъ не Николаевичъ, а Борисовичъ. Можетъ быть, однако, что объ этомъ именно князѣ Петрѣ Борисовичѣ (род. 6 дек. 1755, †?), говорится въ „Запискахъ“ Державина. Вотъ самое это мѣсто, въ которомъ, вѣроятно, Державинъ не удержался отъ личнаго, желчнаго чувства: „стряпчій письменно показалъ, что далъ „500 р. генералъ-маіору Степану Васильевичу Перфильеву, „остальныя племяннику (sic) графа Николая Ивановича „Салтыкова, Петру Николаевичу Голицыну, *Зайчикомъ* „прозывавшемуся, заимообразно, за то, чтобъ по знаком„ству съ ними Державина, они просили его о благосклон„ности и покровительствѣ Сутерланду. Кончено было сіе „дѣло тѣмъ, что съ него, стряпчаго, и съ прочихъ, кото„рые забирали изъ конторы у Сутерланда деньги, потому „что они казенныя, велѣно было взыскать“, и т. д.

---

[1]) М. Лонгиновъ: Новиковъ и мартинисты, стр. 138.

[2]) Сочиненія Державина, изд. Грота; Спб. 1870, т. 6, стр. 649; см. выше стр. 357, § 7.

Digitized by Google

54

Странное преданіе. — Не знаемъ, изъ какого источника кн. П. В. Долгоруковъ заимствовалъ въ своихъ „Запискахъ“ слѣдующее преданіе или, скорѣе, довольно плохой анекдотъ: „Depuis la fin du 18-me siècle surtout, „un grand nombre de princes de cette maison (Голи-„цыныхъ) habitèrent dans les rues et ruelles voisines de „la Twerskoy, et les mauvais plaisants (развѣ что такъ!) „prétendaient, qu'à chaque naissance d'un enfant mâle, „le jour du baptême, la princesse doyenne d'âge de la „famille, prenant le nouveau né sur ses bras, lui disait: „никогда не забывай, что ты князь Голицынъ! Будь глупъ, „будь скупъ, живи въ Москвѣ, близъ Тверской, а умрешь— „такъ въ Донской“! [1]) Анекдотъ этотъ весьма мало, въ добавокъ, подтверждается фактами: скупость никогда не была свойствомъ голицынскаго рода (скорѣе — наоборотъ!); что множество Голицыныхъ жило близъ Тверской — требуетъ подтвержденія; быть глупымъ—едва-ли было фамильнымъ свойствомъ Голицыныхъ, и т. д.

55

П. А. Демидовъ и княгиня Голицына.—Въ числѣ анекдотовъ о Демидовѣ извѣстенъ разсказъ [2]) о томъ, какъ онъ далъ взаймы крупную сумму одной изъ дамъ высшаго круга, выманивъ у нея неприличную подписку. Это удалось ему продѣлать дважды—съ гр. Строгановою и княгинею Голицыною. Какою именно?

56

Неизвѣстные.—Въ Дневникѣ графа Бобринскаго, подъ 1782 годомъ, упоминается о знакомствѣ съ молодыми супругами — княземъ Голицынымъ, женатымъ на Голо-

[1]) Memoires, Bruxelles, 1867, t. 1, pg. 22.
[2]) Русск. Арх. 1877, т. 3, стр. 174.

Digitized by Google

виной [1]). Вѣроятно, это былъ князь Яковъ Александровичъ (№ 176).

57

Маіоръ астраханскаго полка.—Въ томъ же Дневникѣ гр. Бобринскаго, упоминается о князѣ Голицынѣ, маіорѣ астраханскаго полка, адъютантѣ фельдмаршала кн. Александра Михайловича (№ 52), въ 1783 году. Кто именно?

58

Неизвѣстный бригадиръ.—Въ Запискахъ Державина [2]), упоминается бригадиръ князь Голицынъ, безъ наименованія его по имени и отчеству. Не князь-ли Владиміръ Борисовичъ (№ 124)?

59

Домовыя церкви князей Голицыныхъ въ Москвѣ, въ концѣ прошлаго столѣтія.—Въ „Извѣстіи о всѣхъ монастыряхъ и церквахъ гор. Москвы", въ концѣ прошлаго вѣка, помѣщенномъ къ Древней Росс. Вивліоѳикѣ Новикова [3]), показано только *четыре* домовыхъ церкви у князей Голицыныхъ, при чемъ не указано ихъ именъ и отчествъ, а также урочищъ и улицъ. А именно—

Пречистенскаго сорока:

1) церковь Вознесенія Господня, въ домѣ кн. Голицына;
2) церковь Казанской Богородицы, въ домѣ княгини Голицыной;
3) еще другая церковь Казанской Богородицы, тоже въ домѣ княгини Голицыной.

Срѣтенскаго сорока:

4) церковь Великомученика Ѳедора Стратилата, въ домѣ князя Голицына.

[1]) Русск. Арх. 1877, т. 3, стр. 134.
[2]) Изд. П. Бартенева, М. 1858, стр. 316.
[3]) Изд. 2-е, Москва, 1789, ч. XI, стр. 274—330.

Digitized by Google

Кому именно принадлежали эти дома и церкви? Малочисленность послѣднихъ объясняется, можетъ быть, обычаемъ того времени имѣть *свои* придѣлы въ приходскихъ церквахъ.

60

Московскій игрокъ князь Дмитрій Голицынъ.—О московскихъ игрокахъ размазываетъ Жихаревъ въ своемъ „Дневникѣ“, Болотовъ въ своихъ „Запискахъ“, а съ ихъ словъ и другіе. Князь Дмитрій значился въ спискѣ, составленномъ московскимъ главнокомандующимъ М. М. Измайловымъ, въ 1795 году. Кромѣ Голицына, были указаны: Ив. Архаровъ, кн. А. Урусовъ, кн. Василій Сибирскій, Ал. Давыдовъ, Ал. Бибиковъ, С. Тимирязевъ, кн. Мих. Хованскій, Ив. Гарновскій, кн. Ив. Шаховской, Яковъ Ханыковъ, кн. Ал. Мещерскій, Ѳедоръ Рахмановъ, Ник. Болтинъ, Юрій Нелединскій, и др., всего 76 лицъ [1]). Кто именно этотъ князь Дмитрій?

61

Неизвѣстная княжна.—На какой княжнѣ Голицыной былъ женатъ князь Николай Николаевичъ Оболенскій (сынъ князя Николая Алексѣевича), въ началѣ нашего вѣка, о чемъ упоминается въ родословной кн. Оболенскихъ, у князя Долгорукова [2]), но умалчивается имъ въ родословной Голицыныхъ.

62

Неизвѣстный процессъ. — Въ обстоятельномъ рѣшеніи Сената по дѣлу Апраксиныхъ, послѣдовавшемъ въ 1791 году [3]), цитируется одинаковое аналогическое

[1]) «Дневникъ» Жихарева, въ Русск. Архивѣ, 1891, прилож.; А. Мальшинскій: Московскіе игроки, въ 1795—1805 гг., въ Историч. Вѣстн. 1891, іюль, стр. 108—123; М. Пыляевъ: Азартныя игры въ старину, въ Новомъ Времени 1891. 13 марта № 5401, стр. 2.

[2]) Росс. Род. кн. Спб. 1854, т. 1, стр. 81, № 77.

[3]) Полн. Собр. Зак. 1791, № 16993, стр. 261, 262 и 264.

Digitized by Google

дѣло князей Голицыныхъ съ кн. Щербатовыми, 1766 года (ср. выше, § 32, стр. 426). Какихъ именно Голицыныхъ?

63

Потемкинскій праздникъ.—Какой князь (конно-гвардеецъ) и княжна Голицыны танцовали на потемкинскомъ праздникѣ (1791 г.): князь—вторую кадриль съ графинею Брюсъ [1]), а *„старшая Голицына* — съ Великимъ Княземъ Константиномъ Павловичемъ. Молодыхъ Голицыныхъ (князей и княженъ) было тогда не мало. Замѣтимъ мимоходомъ, что въ конной гвардіи издавна служило много Голицыныхъ; двое князей были даже командирами полка.

64

Неизвѣстная княгиня. — Г-жа Вижэ-Лебрэнъ (Vigée le Brun) приводитъ въ своихъ мемуарахъ [2]) скромное соболѣзнованіе одной старушки княгини Голицыной, которую не называетъ по имени, по поводу кончины князя Потемкина. „Je n'ai jamais oublié, qu'un jour „que je demandais à une vieille princesse Galitzin, „*qui parlait fort mal le français*, comment était mort „cet homme célèbre, elle me répondit: „Hélas, ma chère, „ce grand-grand prince, qui avait tant de diamants et „tant d'or, est mort..... sur l'herbette".

65

Стихотвореніе на кончину.—Въ каталогѣ библіотеки Троицинскаго, распродававшейся, въ 1875 году, въ Кіевской губерніи, подъ № 4120 (27), значились: „Стихи на кончину кн. Голицына", безъ означенія года и м. печ. Къ кому они относятся?

66

Неизвѣстный домовладѣлецъ. — Домъ князя Голицына значился, по современнымъ свѣдѣніямъ, въ

[1]) Русск. Арх. 1867, тетр. 5 и 6, столб. 692.

[2]) Souvenirs de M-me Vigée le Brun; Paris, 1869, t. I, pg. 324.

Digitized by Google

1792 году, въ Москвѣ, въ приходѣ Петра и Павла, въ Преображенскомъ, на улицѣ Суворовской, подъ № 364-мъ [1]). Кому именно принадлежалъ онъ?

67

Неизвѣстная домовладѣлица. — По тѣмъ же показаніямъ, значится, въ 1792 году, домъ княжны Надежды..... Голицыной, въ приходѣ Іакова Апостола, по Яковлевской улицѣ [2]), въ Москвѣ. Подходящей личности нельзя пріискать въ росписи.

68

Неизвѣстныя домовладѣлицы.—По тѣмъ же показаніямъ [3]), въ приходѣ Петра и Павла, что на Калужской улицѣ, подъ № 446, былъ, въ 1792 году, домъ „княженъ“ Голицыныхъ. Какихъ именно?

69

Неизвѣстная домовладѣлица, княгиня Анна Петровна въ Москвѣ, въ 1792 г., въ приходѣ Ризъ-Положенія Господнихъ, по Большой Калужской улицѣ, 5 кварт., № 30, упоминается въ тѣхъ же источникахъ [4]). Кто именно? Такой княгини мы не можемъ пріурочить, по родословной, къ этому времени.

70

Неизвѣстная княгиня—капиталистка. Графиня М. Р. Бутурлина приписывала 10 марта (1793?) года, въ концѣ письма Е. Р. Дашковой къ гр. А. Р. Воронцову: «Je sais, que Vous êtes très occupé, ainsi je «ne veux pas Vous importuner au sujet de mes effets, «qui m'ont été pris: ce sont mes boucles d'oreilles et «pendeloques, c'est une bague de 1500 r., une tabatière

---

[1]) Указатель Москвы, М. 1793, ч. 1, стр. 185.
[2]) Тамъ же, ч. 1 стр. 162.
[3]) Тамъ же, ч. 1, стр. 147.
[4]) Тамъ же, ч. 3, стр. 144.

Digitized by Google

«de jaspe, en or, et dont le bec est en diamants, et une «montre émaillée, qu'elle a fait même présent à la femme «d'Иванъ Петровичъ. Tous étaient engagés chez *la prin-*«*cesse Gallitzin*, et à mon retour, mon père avait ordon-«né de me les rendre; mais elle lui a répondu, qu'elle «ne le ferait jamais (!!). Je crois que tous ces effets va-«lent 4000 roubles» [1]).

71

Больной ребенокъ.—О комъ изъ дѣтей князя Алексѣя Андреевича (№ 99) говорится въ письмѣ гр. Ростопчина (14 апрѣля 1793) къ гр. Воронцову [2]). У ребенка оказалось сломанное бедро, о чемъ кормилица умолчала. Въ апрѣлѣ 1793 года, ему было 9 мѣсяцевъ, слѣдовательно рожденіе его должно относиться приблизительно къ лѣту 1792 года. Дѣло идетъ тутъ, вѣроятно, о князѣ Петрѣ Алексѣевичѣ (№ 161), но онъ род. 22 *января* 1792 года.

72

Минералогическій кабинетъ князя Голицына.—Какому князю Голицыну принадлежалъ минералогическій кабинетъ, о которомъ говоритъ Мюллеръ, въ Gemälde von St.-Petersburg [3]). У князя Павла Ѳедоровича (№ 85) былъ тоже минералогическій и физическій кабинетъ (о которомъ пространно говоритъ А. Т. Болотовъ, въ своихъ Запискахъ [4]), но онъ былъ въ Москвѣ, а упоминаемый Мюллеромъ—въ Петербургѣ.

73

Обвиненіе въ монополизаціи. — Какой это князь Сергѣй Голицынъ, вмѣстѣ съ княземъ Алексѣемъ Алексѣевичемъ Долгоруковымъ, закупили, будто, въ 1794 г.,

[1]) Архивъ князя Воронцова, М. 1873.
[2]) Русск. Арх. 1876, № 1, столб. 101.
[3]) S.-Pbg. 1794, 8°, S. 148.
[4]) Изд. Русск. Стар. Спб. 1871, ч. 3.

Digitized by Google

въ Москвѣ, весь скотъ и завладѣли рынкомъ, такъ что фунтъ говядины стоилъ 25 коп. (такъ сообщалъ гр. Ѳ. В. Ростопчинъ въ письмѣ къ графу С. Р. Воронцову, отъ 28 мая 1794 г. [1]). Извѣстіе очень сомнительное. Кто именно?

24

Неизвѣстный офицеръ.—Въ исторіи лейбъ-гв. коннаго полка [2]) значится, что въ полку, съ 1795-го по 1798 годъ, служилъ князь Ѳедоръ Сергѣевичъ, и вмѣстѣ съ нимъ, съ 1797 по 1801, другой князь Ѳедоръ Сергѣевичъ. Въ то время былъ на лицо лишь одинъ князь Ѳедоръ Сергѣевичъ (№ 191). О комъ же рѣчь?

25

Сундуки княгини Голицыной.—Завадовскій, въ 1795 году, ставитъ въ Банкѣ [3]) свои сундуки вмѣстѣ съ сундуками княгини Голицыной (какой?). Объ этихъ же сундукахъ (но уже *князя* Голицына) есть свѣдѣнія по поводу растраты, бывшей въ Банкѣ, въ 1796 году [4]).

26

Голицынская опека.—При Имп. Павлѣ, Державинъ былъ начальникомъ 8 опекъ, между прочимъ одной—князя Голицына (какого?) [5]).

27

Неизвѣстный маіоръ.—Въ военномъ приказѣ отъ 12 ноября 1796 г. значится производство одного князя *Сергѣя* Голицына изъ гвардіи маіоровъ въ подполковники. Кто именно?

---

[1]) Русск. Арх. 1876, № 1, столб. 117.

[2]) Спб. 1868.

[3]) Соч. Державина, изд. Грота, т. 6, стр. 692 (его. «Записки»).

[4]) Сборникъ Русскаго Истор. Общ., т. 16, стр. 401 — 402; Русск. Арх. 1876, № 12, стр. 490—491.

[5]) Соч. Державина, изд. Грота, т. 6, стр. 708 и 721.

Digitized by Google

78

Неизвѣстный капитанъ.—Въ военномъ приказѣ отъ 15 ноября 1797 года, значится производство капитана преображенскаго полка, князя Голицына, въ полковники. Кого именно?

79

Неизвѣстный бригадиръ. — Какому бригадиру князю Голицыну Имп. Павелъ повелѣлъ заплатить долгъ нѣкоему Биркенфельду, въ 1797 году? [1]).

80

Belle de nuit. — Какая княгиня Голицына носила это прозвище? По показанію Де-Санглена, Имп. Павелъ приказалъ „вымыть ей голову“ (lui laver la tête“) [2]).

81

Неизвѣстная княжна-красавица. — Гр. Сегюръ въ своихъ „Запискахъ“, разсказываетъ о томъ, какъ митр. Платонъ подарилъ розу одной придворной красавицѣ, вслѣдъ за своимъ благословеніемъ. Г-жа Лебрэнъ повторяетъ тотъ же разсказъ, но называетъ прямо княжну Голицыну, при чемъ выражаетъ сожалѣніе, что не могла написать портрета митрополита, котораго она живописуетъ величественнымъ старцемъ... [3]). „Un jour, une des prin„cesses Galitzin (княжна или княгиня?), qui était fort „belle, l'ayant aperçu dans un jardin, courut se jeter à „genoux devant lui. Le vieillard aussitôt alla cueillir „une rose avec laquelle (?) il lui donna sa bénédiction“.

82

Неизвѣстный корнетъ.—Какой корнетъ князь Голицынъ долженъ былъ жениться на дочери отставнаго

---

[1]) Русск. Арх. 1876, № 1, столб. 16.
[2]) См. выше, стр. 362. ; Русск. Стар. 1882, декабрь, стр. 492.
[3]) Souvenirs de M-me Vigée le Brun, Paris, 1869, t. 2, pg. 58.

Digitized by Google

корнета Павлова, и посаженъ по этому дѣлу, по повелѣнію Имп. Павла—„въ смирительный домъ, безъ срока“ [1]). Въ нашей родословной, есть одинъ князь Голицынъ, женатый на Павловой (№ 82), но Высочайшее повелѣніе не могло относиться къ нему, ибо онъ былъ уже женатъ съ 1767 года.

83

Неизвѣстная княгиня. — Какую княгиню Голицыну подразумѣваетъ Массонъ въ своихъ Mémoires secrets [2]), о которой разсказываетъ разныя нелѣпости и даже совершенныя небылицы?

84

Неизвѣстный домовладѣлецъ въ г. Гатчинѣ. — Императоръ Павелъ приказывалъ отводить безплатно участки подъ выстройку домовъ въ Гатчинѣ (1796), приглашая своихъ приближенныхъ поскорѣе возводить на нихъ зданія. Между ними выстроилъ одинъ домъ и кн. Голицынъ [3]). Вѣроятно кн. Николай Алексѣевичъ (№ 95).

85

Неизвѣстный.—Какой князь А. Голицынъ былъ въ перепискѣ съ кн. Ѳ. Н. Голицынымъ (№ 145). Сборникъ писемъ послѣдняго былъ въ разсмотрѣніи у академика Я. К. Грота [4]).

86

Знатокъ живописи.—Г-жа Лебрэнъ повѣствуетъ [5]) по поводу Голицыныхъ еще слѣдующій анекдотъ. Она была приглашена къ кн. Голицыну на обѣдъ (безъ сомнѣнія—къ князю Александру Михайловичу, вице-канцлеру, жив-

[1]) Русск. Арх. 1876, № 1, столб. 30.

[2]) Paris, 1802, t. 3, pg. 148. Массонъ былъ, одно время, гувернеромъ въ домѣ кн. Н. И. Салтыкова.

[3]) «Гатчина» (историческое прошлое), въ «Новомъ Времени», 1891, № 5001 30 января.

[4]) См. Записки Акад. Наукъ; Спб. 1862, т. 1, кн. 1, прилож. 1, стр. 2.

[5]) Souvenirs de m-me Vigée le Brun; Paris, 1869, t. 2, pg. 65—66.

Digitized by Google

шему, въ 1799 году, въ своемъ домѣ, на Дѣвичьемъ полѣ). Самъ хозяинъ на обѣдѣ не присутствовалъ, угощеніе было на славу, но длилось цѣлыхъ три часа... „Ce festin me parut „insupportable; en compensation, j'avais eu le plaisir, avant „de me mettre à table, de parcourir une très belle gallerie, „qui contenait de bons tableaux de grands maîtres, „mélangés, il est vrai, de tableaux assez médiocres. Le „prince Galitzin, que l'âge et les souffrances retenaient „dans son fauteuil, avait chargé son neveu de m'en „faire les honneurs. Ce jeune homme, qui ne se connais- „sait pas en peinture, se bornait à m'expliquer de son „mieux les sujets, et j'eus peine à m'empêcher de rire, „quand devant un tableau, qui représentait Psyché, ne „pouvant prononcer ce nom, il me dit—*„celui-ci est „Fiché!*" — Племянниками князя Александра Михайловича (№ 57), постоянно его окружавшими, были князья Михаилъ Петровичъ (№ 105)—25 лѣтъ (въ 1799 г.), Сергѣй Михайловичъ (№ 104) и Александръ Михайловичъ (№ 103). Вѣроятно, руководителемъ при обзорѣ былъ первый изъ нихъ, владѣлецъ, впослѣдствіи, огромной картинной галлереи и библіотеки, которыя были распроданы.

87

Домовладѣлецъ въ Москвѣ. — Кому изъ князей Голицыныхъ принадлежало зданіе нынѣшняго Сиротскаго Дома, въ Москвѣ? [1])

88

Московскіе Голицыны въ послѣдніе годы прошлаго вѣка были многочисленны, по словамъ г-жи Лебрэнъ [2]); но, къ сожалѣнію, она *не называетъ ихъ по имени*:.... „je ne saurais dire combien il y avait à

[1]) Объ этомъ упоминается въ ст. А. Васильчикова о семействѣ Разумовскихъ, въ Осьмнадцатомъ Вѣкѣ; М. 1862, т. 2, стр. 619.

[2]) Souvenirs; Paris, 1869, t. 2, pg. 65, въ примѣчаніи.

Digitized by Google

„Moscou, à l'époque où je m'y trouvais, de princes *et sur-*
„*tout de princesses* Galitzin. Plusieurs de ces princesses
„n'étaient point mariées".

89

Опальный при Имп. Павлѣ.—Какой князь Голицынъ назначенъ былъ Императоромъ Павломъ къ заключенію въ смирительный домъ, въ Москвѣ, безъ срока, въ 1800 году? [1]).

90

Шталмейстеромъ В. Кн. Константина Павловича былъ, въ 1798 году, князь Голицынъ. Какой? Именнымъ указомъ Сенату, отъ 26 февраля, онъ уволенъ, по прошенію, отъ службы [2]). Гофмейстеромъ двора Вел. Князя, былъ сначала князь Борисъ Андреевичъ (№ 98); не братъ-ли его, князь Алексѣй Андреевичъ (№ 99), былъ шталмейстеромъ того же двора?

91

Гофмейстеръ пажей.—Должность эту, по показаніямъ современника, занималъ одинъ князь Голицынъ, во время коронаціи Имп. Александра I [3]). Объ этомъ не упоминается въ „Матеріалахъ" о Пажескомъ корпусѣ, собранныхъ гр. Милорадовичемъ. Кто именно?

92

Московскіе домовладѣльцы.—Въ 1806 году, былъ *дворъ* кн. Голицына, въ Бѣломъ городѣ, а другой (вѣроятно, другого князя)—за Земляянымъ валомъ. При переоцѣнкѣ городскихъ имуществъ, на первый домъ, наложено было 874 р. 25 к., а на второй—423 р. 69 к. Чьи это были дома? [4]).

---

[1]) Русск. Арх. 1876, № 1, стр. 30.

[2]) Сенатскій Архивъ; Именные Указы Имп. Павла I, Спб. 1888, т. 1, стр. 358.

[3]) См. Михайлова: Сборникъ историч. матеріаловъ, Спб. 1873, стр. 62.

[4]) Полн. Собр. Зак. 1806, 23 февр. № 22030: докладъ Комитета, учрежденнаго въ Москвѣ для уравненія городскихъ повинностей; вѣдомость Г, ст. 5 и 16.

Digitized by Google

93

Неизвѣстный участникъ процесса.— Дѣло кн. Голицына (какого?) и Муромцева, 1806 года, значится въ Описаніи документовъ и бумагъ Московскаго Архива Министерства Юстиціи [1]).

94

Неизвѣстный путешественникъ.—Въ журналѣ „Кіевская Старина“ [2]), говоря о фрескахъ кіево-печерскаго собора, авторъ статьи о кіевскихъ древностяхъ упоминаетъ, что въ 1807 году, во время путешествія по югу Россіи, одинъ князь Голицынъ тоже ими восхищался. Такой путешественникъ намъ неизвѣстенъ. Дѣло идетъ, безъ сомнѣнія, о путешествіи кн. Ив. Мих. Долгорукаго, описаніе котораго имъ озаглавлено: „Славны бубны за горами“ [3]), гдѣ онъ дѣйствительно говоритъ о фрескахъ кіево-печерскаго собора.

95

Суконная фабрика, князя Голицына находилась въ слободской-украинской губерніи, въ 1808 году, какъ видно изъ одного оффиціальнаго акта [4]). Кто именно былъ владѣльцемъ ея?

96

Еще суконная фабрика, княженъ Голицыныхъ была въ 1808 году, въ симбирской губерніи, какъ видно изъ другого оффиціальнаго акта [5]). Кто были ея владѣлицы?

---

[1]) М. 1884, т. 4, стр. 351; Журн. и проток. Вотчинн. Департ. кн. 93, іюня 3, л. 970.

[2]) 1884, сентябрь, стр. 163.

[3]) Напечатано въ «Чтеніяхъ Моск. Общ. Ист. и Др. Росс.», 1869 г., т. 3.

[4]) Полн. Собр. Зак. 1808, 26 іюня, № 23121.

[5]) Полн. Собр. 1808, № 23121, Высочайше утвержденный Докладъ о средствахъ къ отвращенію недостатка въ сукнахъ для обмундированія войскъ, отъ 26 іюня. Фабрика была въ состояніи поставить только 40,000 арш. вмѣсто требовавшихся 77,616 арш.

Digitized by Google

97

Неизвѣстный.—Кн. И. М. Долгоруковъ въ описаніи путешествія своего въ Одессу и Кіевъ [1]), въ 1810 году, упоминаетъ объ имѣніи князя Н. П. Голицына, въ орловской губерніи. Мы затрудняемся опредѣлить, кто былъ владѣльцемъ его, по заглавнымъ буквамъ имени и отчества.

98

Продажа рукописей изъ библіотеки подмосковнаго с. Архангельскаго.—Какая княгиня Голицына продавала нѣкоторыя рукописи изъ Архангельской библіотеки, князя Д. М. Голицына (№ 29), а впослѣдствіи, князя Николая Алексѣевича (№ 95), графу Ѳедору Андреевичу Толстому? Въ описаніи его рукописей [2]), составленныхъ П. Строевымъ, исчислено до 102 рукописей изъ Архангельской библіотеки. Объ архангельскихъ рукописяхъ упоминается тоже въ Исторіи Государства Россійскаго Карамзина, [3]), по поводу „Слова о нѣкоемъ кущѣ“ и сказки „о Дракулѣ“ (обѣ они были извѣстны еще Татищеву). По всей вѣроятности, рукописи продавала княгиня Марья Адамовна (супруга № 95), а можетъ быть, и опекуны весьма дурно управлявшіе имѣніемъ наслѣдниковъ князя Николая Алексѣевича.

99

Неизвѣстный.—О какомъ князѣ Голицынѣ упоминаетъ А. Я. Булгаковъ въ письмѣ изъ Владиміра, къ Н. В. Булгаковой, отъ 19 окт. 1812, по поводу дѣла какого-то Меркулова („князь Голицынъ ведетъ себя какъ „школьникъ“). Тутъ же отзывъ Растопчина [4]). Далѣе [5])

[1]) Чтен. Моск. Общ. Ист. и Др. Росс. 1869, т. 3, стр. 324.
[2]) Москва, 1825, стр. 735.
[3]) Томъ VII, прим. 411, 2-е изд.
[4]) Русск. Арх. 1866, № 5, столб. 704.
[5]) Столб. 722.

Digitized by Google

видно, что Меркуловъ шелъ на Москву съ ополченіемъ (владимірскимъ?). Владимірскимъ ополченіемъ командовалъ, въ 1812 году, князь Борисъ Андреевичъ Голицынъ (№ 98), который велъ себя всегда съ большимъ достоинствомъ.

100

Неизвѣстный.—Какому князю Голицыну принадлежалъ на Басманной, домъ, въ 1812 году, въ который пріютились двѣ француженки, во время пожара? [1]).

101

Неизвѣстный. — Какой князь Голицынъ взятъ былъ въ плѣнъ въ Бородинскомъ сраженіи [2]).

102

Неизвѣстный историкъ.—Какой князь Голицынъ упоминается какъ *историкъ*, въ книгѣ Мюллера [3]): „Tableau de St-Pétersbourg“ ?

103

Прихожане одной московской церкви.—Князья Голицыны были прихожанами Спасо-Преображенской церкви, на Копьѣ, на Театральной площади, у Кузнецкаго моста, въ Москвѣ, разобранной въ 1816 году, по показанію археолога Мартынова [4]). Какіе именно?

104

Воронежскій помѣщикъ. — Въ одномъ сенатскомъ указѣ [5]) 1817 г., о скорѣйшемъ доставленіи вѣдомости о народонаселеніи по 7-й ревизіи, упоминается о понужденіи Воронежской казенной палаты доставить Министерству Финансовъ свѣдѣній о крестьянахъ, купленныхъ (кѣмъ?) у кн. Голицына (какого ?)

---

[1]) Русск. Арх. 1876, № 3, ст. 323—324 и 333—334.

[2]) Русск. Арх. 1868, столб. 1987—1988.

[3]) Paris et Mayence, 1814, 8°, pg. 138.

[4]) А. Мартыновъ: Что было и что стало, въ «Московск. Вѣд.» 1879, № 155, отъ 19 іюня, стр. 4.

[5]) Полн. Собр. Зак. 1817, 10 мая, № 26582.

Digitized by Google

105

Князь Василій — поэтъ. — Въ каталогѣ Библіотеки Московскаго Университета (по каталогизаціи ея, бывшей въ употребленіи въ 1858 году, подъ знаками 1, S, e, 19), значилась „Ода Торжество Россіи надъ Галлами", князя Василія Голицына; 1818, 8°, 8 стр., въ тип. Рѣшетникова. Кто авторъ?

106

Кандидатъ въ генералъ-губернаторы. — Въ письмѣ К. Ѳ. Рылѣева къ сестрѣ своей, отъ 14 января 1819 года [1]), онъ сообщаетъ: „Носятся слухи, что вся „Россія будетъ раздѣлена на генералъ-губернаторства, „какъ при Екатеринѣ — на намѣстничества, и что въ во„ронежской, курской, орловской и тамбовской губер„ніяхъ будетъ генералъ-губернаторъ князь Голицынъ"... Кто именно? Кн. Дмитрій Владиміровичъ (№ 188)?

107

Покойный оріенталистъ Берже былъ въ молодости, въ Петербургѣ, преподавателемъ въ семействѣ Долгоруковыхъ и Голицыныхъ (какихъ?), по отзыву его біографа [2]).

108

Учредитель почтовыхъ колясокъ. — Въ 1820 году, учреждалась компанія для ѣзды пассажировъ изъ Петербурга въ Москву, въ почтовыхъ коляскахъ, „на подобіе иностранныхъ дилижансовъ". За дѣло взялись люди знатные и богатые: д. т. с. Татищевъ, гр. Воронцовъ, гр. Потоцкій, кн. Меншиковъ, гр. Гурьевъ, гр. Воронцовъ-Дашковъ, гр. Л. Потоцкій, флигель-адъютантъ Алексѣй Лобановъ-Ростовскій, измайловскаго полка поручикъ гр. Бутурлинъ и *лейбъ-гусарскаго полка поручикъ князь*

[1]) Сочиненія и переписка К. Ѳ. Рылѣева; Спб. 1872, стр. 227.

[2]) Русская Старина, 1886, мартъ, стр. 728.

Digitized by Google

Голицынъ (кто именно?). Предпріятіе, кажется, ограничилось составленіемъ общества и устава, разсматривавшагося Комитетомъ Министровъ [1]).

109.

Неизвѣстный. — О какомъ князѣ Голицынѣ упоминается въ письмѣ Шумскаго къ Аракчееву, 1820 года [2]).

110

Неизвѣстный.—Къ какому князю Голицыну адресовано письмо Н. Полеваго, 1820 г. [3]).

111

Неизвѣстный масонъ.—Какой князь Голицынъ ввелъ Вигеля въ масонскую ложу? Не князь-ли Андрей Борисовичъ (№ 158) [4]).

112

Какая княгиня Елена Голицына (Hòlène Gollitzyne) упоминается въ сношеніяхъ съ С. П. Свѣчиною (ок. 1821 г.) [5]). *Княгини* Елены, значущіяся подъ №№ 160, или 198, или *княжна* Елена Михайловна (№ *71*)?

113

Подписчики на книги. — Въ спискѣ подписчиковъ на книгу: „Lettres d'un sexagénaire à son clerc, „écrites en 1812 et 1813"; première livraison; S.-Pbg. 1822, chez M. C. Iversen,—значится пять Голицыныхъ: S. A. M. le ministre (№ 172), le prince Théodore Galitzin (вѣроятно, № 191), le prince Serge Galitzin (№ 192), le prince Basile Galitzin (№ 198) такъ какъ, очевидно,

---

[1]) Полн. Собр. Зак. 1820, 15 іюня, № 28317, Высоч. утв. Положеніе Комитета Министровъ.

[2]) Дубровинъ: Письма дѣятелей александровской эпохи, Спб. 1882, стр. 343.

[3]) Чтенія въ Моск. Общ. Ист. и Др. Росс. 1863, кн. 1, смѣсь.

[4]) См. его «Воспоминанія».

[5]) См. Vie de M-me de Swetchine; Paris, 1860, 3-me édition, t. 1 pg. 157 — 158.

Digitized by Google

дѣло идетъ о трехъ братьяхъ), и madame la princesse Galitzin (?). Кто именно?

114

Неизвѣстная.—О какой княгинѣ (1823 г.) упоминается въ „Русской Старинѣ“ 1880, т. 28, стр. 542?

115

Пожалованіе въ камеръ-юнкеры. — Оно упомянуто во французской газетѣ l'„Etoile“, выходившей въ С.-Петербургѣ [1]): „Les conseillers honoraires prince Ga„litzine, prince Dolgorouky et Bakounine, tous trois „attachés au gouverneur-général militaire de Moscou, ont „été nommés gentilshommes de la chambre.“ Кто именно?

116

Эпитафія неизвѣстному.—Въ „Дамскомъ Журналѣ“ 1825 года [2]) помѣщена „эпитафія К. Н. Г.“, съ примѣчаніемъ, которое, однако, ничего не поясняетъ о личности покойнаго. Весьма возможно, что подъ литерами этими скрывается фамилія Голицыныхъ. Вообще, буква Г. съ добавленіемъ „князь“, въ большинствѣ случаевъ указываетъ на фамилію Голицыныхъ, такъ какъ другихъ фамилій титулованныхъ и княжескихъ, на эту букву очень мало (Гагарины, Грузинскіе), и кромѣ того, онѣ имѣютъ немногочисленныхъ представителей. У французскихъ авторовъ, когда они говорятъ о русскомъ обществѣ,—„le prince G.“ почти всегда обозначаетъ Голицына [3]).

117

Неизвѣстный.—Какому князю Голицыну посвящена пьеса: М. В. Томской и Ф. С. Калугинъ, анекдо-

---

[1]) 1825, 17 mai, pg. 1, № 1850, mardi.

[2]) № 6, стр. 240.

[3]) Желательно, однако, чтобы не всегда довѣряли подобному смыслу буквы Г. Недавно, въ Трудахъ Рязанской Архивной Коммисіи (Рязань, 1889, т. 3, стр. 103) появился обличительный разсказъ объ извергѣ-помѣщикѣ, скрытомъ подъ литерами: «кн. Г.»; но тутъ дѣло идетъ не о князѣ Голицынѣ, а о представителѣ другого рода.

Digitized by Google

тическая сцена въ стихахъ, соч. М. А. Бестужева-Рюмина; Спб. 1828, 16° [1]). На второй, ненумер. страницѣ: „кн. Голицыну и Соковнину". Въ пьесѣ есть какіе-то личные намеки.

118

При взятіи Эривани участвовалъ генералъ-маіоръ князь Голицынъ, по современнымъ извѣстіямъ [2]). Кто именно?

119

Еще нѣсколько неизвѣстныхъ представителей рода.—Розыскивая, по возможности, во всѣхъ источникахъ, намъ доступныхъ, какія нибудь указанія на существованіе членовъ рода, до сего времени неизвѣстныхъ или не вошедшихъ въ родословныя росписи, мы не оставили безъ вниманія и акты крѣпостные и имущественные. При разсмотрѣніи „Общаго алфавита фамиліямъ владѣльцевъ, имѣнія которыхъ находятся подъ запрещеніемъ, съ 1829 по 1865 годъ" [3]), матеріала весьма точнаго и оффиціальнаго, оказалось нѣсколько именъ, не вошедшихъ въ нашу роспись. Крайне желательно имѣть о нихъ свѣдѣнія (5 князей, 6 княгинь и 2 княжны, всего 13 лицъ):

1. Князь Александръ Александровичъ (запрещеніе 1850 г.)
2. — Борисъ Васильевичъ (запрещенія 1832, 1842 и 1852 г.).
3. — Василій Николаевичъ (запрещеніе 1862 г.).
4. — Николай Дмитріевичъ (запрещеніе 1836 г.).
5. — Ѳедоръ Алексѣевичъ (запрещеніе 1844 г.).
6. Княгиня Агафья Григорьевна (запрещенія 1843, 1844, 1846, 1853, 1862 и 1864 г.).

---

[1]) Куплена мною изъ библіотеки Трощинскаго. (Значится въ каталогѣ этой библіотеки, Кіевъ, 1875).

[2]) Ив. Гурьяновъ: Замѣчательныя черты жизни гр. И. Ѳ. Паскевича-Эриванскаго; М, 1831; т. 3, стр. 65.

[3]) Спб. 1876, большое in-4°, кн. 2, стр. 872—879.

Digitized by Google

7. Княгиня Евдокія Михайловна (запрещенія 1841, 1845, 1847 и 1861 г.).
8. — Елисавета Григорьевна (запрещенія 1835 и 1844 г.).
9. — Елисавета Петровна (запрещеніе 1864 г.).
10. — Марья Михайловна (запрещенія 1845, 1846 и 1849 г.).
11. — Софья Александровна (запрещеніе 1850 г.).
12. Княжна Екатерина Сергѣевна (запрещенія 1844, 1845 и 1849 г.).
13. — Софья Сергѣевна (запрещенія 1844 и 1849 г.).

120

Генералъ-маіору князю Голицыну (неизвѣстно какому?) командиръ нижегородскаго драгунскаго полка, ген.-маіоръ Н. Н. Раевскій сдалъ, 27-го августа, 1829 года, сводную кавалерійскую бригаду, которою онъ командовалъ на Кавказѣ, и выѣхалъ изъ отряда въ Тифлисъ, съ конвоемъ въ 47 человѣкъ, въ составѣ котораго находились разжалованные гр. З. Х. Чернышевъ, Ворцель, Картвицкій, Довгоръ и Квортано; изъ этого возникли серьезныя непріятности [1]). Кто именно?

121

Неизвѣстный.—О какомъ князѣ Голицынѣ говорится въ Запискахъ Е. А. Хвостовой [2]); „...очень желалъ „выдать ее (Евд. Петровна, впослѣдствіи гр. Растопчина) „за 40-лѣтняго князя Голицына". За кого именно?

122

Адъютантъ фельдмаршала бар. Дибича—князь Голицынъ упоминается въ воспоминаніяхъ Дибича (1830), напечатанныхъ въ „Русской Старинѣ" [3]).

---

[1]) См. «Русск. Старина», 1870, т. 1, стр. 257 и поясненіе—1882, № 8, стр. 444.

[2]) Спб. 1871, стр. 4.

[3]) 1891, май, стр. 269.

Digitized by Google

123

Кто изъ князей Голицыныхъ отличился при штурмѣ Варшавы (1830)? Свѣдѣніе объ этомъ въ книгѣ Гурьянова, цитированной выше [1]), а также въ польскомъ переводѣ ея [2]). Объ отличіи кн. Голицына упомянуто было въ рапортѣ фельдмаршала, князя Паскевича.

124

Орденъ Св. Георгія 4 степени, за 25 лѣтъ, данъ одному штабсъ-капитану князю Голицыну 25 дек. 1831 г. Такъ значится въ изданіи В. Григоровича: Въ память 100-лѣтняго юбилея ордена Св. Георгія [3]). Имя князя не обозначено. Кто именно?

125

Бракъ на дочери адмирала Тешукова одного князя Голицына существовалъ въ концѣ 1820-хъ и началѣ 1830 годовъ; было даже заведено по поводу его оффиціальное дѣло. Кого именно?

126

Князь Павелъ Петровичъ показанъ жительствующимъ въ Петербургѣ, въ 1832 году, въ книгѣ адресовъ на этотъ годъ, изданной Нистремомъ [4]); служилъ будто въ таможнѣ и жилъ по Малой и Большой Никольской улицѣ, № 482, Петербургской части, во 2 кварталѣ. У насъ о немъ нѣтъ свѣдѣній.

127

Княгиня или княжна Надежда? Нѣкто E. W. Bienemann издалъ, въ 1834 году, въ Москвѣ: „Nänie auf den Tod des Fürstinn Nadinka Galitzin“ (8°). Изъ содержанія этого элегическаго стихотворенія, невозможно до-

---

[1]) См. § 118.

[2]) Godne pamięci zarysy życia hrabiego Paskiewicza Eriwańskiego; Warszawa, 1843, t. 5, str. 89.

[3]) Спб. 1869, 8°, № 4636; см. выше, стр. 301, § 2.

[4]) Стр. 537, 12.

Digitized by Google

гадаться, о комъ идетъ рѣчь, а данныя родословныя тоже не подходятъ къ 1834 году. Въ стихотвореніи, довольно плавномъ, оплакивалась *недавняя* кончина (Catalogue des Russica, B, 1271).

128

С.-Петербургскимъ губернскимъ предводителемъ дворянства, съ 25-го февраля 1839 по 1842 годъ, показанъ оберъ-шталмейстеръ князь Голицынъ, въ оффиціальномъ спискѣ генералъ-губернаторовъ, губернаторовъ, губернскихъ предводителей, вице-губернаторовъ, градоначальниковъ и оберъ-полиціймейстеровъ, съ 1825 по 1870 годъ, изданномъ Министерствомъ Внутреннихъ Дѣлъ, in-folio, стр. 48. Намъ совершенно неизвѣстно это лицо, а также, чтобы въ эти годы былъ въ помянутомъ придворномъ чинѣ кто-либо изъ князей Голицыныхъ.

129

Посредникъ при покупкѣ восточныхъ рукописей.—Какой князь Голицынъ былъ посредникомъ при покупкѣ коллекціи восточныхъ рукописей г. Руссо? Въ статьѣ: „Littérature, auteurs et établissements littéraires en Russie“, въ журналѣ Le Compilateur [1]: „Aussi le musée oriental de St-Pbg offre-t-il la plus riche collection de manuscrits orientaux qui existe... Cet établissement fut enrichi, il y a quelques années, de la précieuse collection de manuscrits, que M. Rousseau, çi devant consul de France à Bagdad, avait receuillie en Syrie, en Mésopotamie et en Perse, et dont le prince Galitzine fit l'acquisition, au nom de son gouvernement“.

130

Неизвѣстный.—В. В. Ленцъ въ своихъ „Запи-

[1]) 1835, Genève, № 2, pg. 512.

Digitized by Google

скахъ“ [1]) упоминаетъ о какомъ-то князѣ Голицынѣ, другѣ Лобанова и Бутурлина, жившемъ съ ними на Фонтанкѣ (1840-е года). Кто это?

131

Храбрый полковникъ.—Въ дѣлѣ 4-го октября 1846 г. съ Шамилемъ, участвовалъ полковникъ кн. Голицынъ, который начальствовалъ кавалеріею и двумя орудіями [2]). Кто именно?

132

Завѣщаніе князя Голицына (какого?) восходило до Государственнаго Совѣта и дѣло о немъ рѣшено 2 ноября 1842 года, по свидѣтельству автора Курса Гражданскаго Права [3]).

133

Хорошій сельскій хозяинъ. Въ Обзорѣ дѣйствій Департамента Сельскаго Хозяйства за 1844—1849 гг. [4]), упоминается, что—„въ послѣдніе годы, на выставкѣ сельскихъ произведеній въ Москвѣ, Лебедяни и Ромнахъ, были представляемы съ заводовъ *князей Голицыныхъ* и Волконскихъ... разныя произведенія картофельно-заводской промышленности отличнаго качества, какъ-то: крупа, мука, крахмалъ, камедь, лейокомъ, декстринъ, патока и проч.“. Кто этотъ сельскій хозяинъ?

134

Неизвѣстный авторъ.—Въ вышедшемъ недавно „Опытѣ Словаря псевдонимовъ русскихъ писателей“ В. С. Карцова и М. Н. Мазаева [5]) авторомъ какихъ-то: „Lettres sur la révolutiou française“, Londres, 1848, подпи-

---

[1]) Русск. Арх. 1878, № 3, стр. 282 («Записки Лифляндца»).

[2]) Русск. Стар. 1891, августъ, стр. 365, въ статьѣ: «М. Ю. Лермонтовъ въ стычкахъ въ горцами».

[3]) Спб. 1889, изд. 3, ч. 2, стр. 648 (К. П. Побѣдоносцевъ).

[4]) Спб. 1850, стр. 114.

[5]) Спб., 1892, стр. 154.

Digitized by Google

санныхъ буквою Х, признается князь Н. Б. Голицынъ (Нилай Борисовичъ). Можемъ удостовѣрить, что это совершенно невѣрно. Полагаемъ, что эта книга едва-ли писана кн. Голицынымъ.

135

Кто авторъ статьи, подписанной „князь Н. Голицынъ", подъ заглавіемъ: „Семейное преданіе", въ Отечеств. Записк. т. XLV, отд. 8, стр. 90?

136

Археологъ.—Въ 1853 году, Св. Сунодъ командировалъ коммисію для обозрѣнія извѣстныхъ, по важности своей, монастырскихъ ризницъ и книгохранилищъ. Предсѣдателемъ ея былъ Савваитовъ, членами—инспекторъ пермской семинаріи Макарій, переводчикъ Сунодальной конторы, губернскій секретарь князь Голицынъ и Вигель. Какой это князь Голицынъ? [1]).

137

Княгиня-крестьянка.—Мы слышали, что въ пензенской губ. проживала (въ 1860-хъ годахъ) княгиня Голицына (вдова), по происхожденію изъ крестьянскаго сословія,—*княгиня-крестьянка*. Вѣрно-ли? Чья супруга? Изъ крѣпостныхъ?

138

Были-ли между князьями Голицынными такъ называемые „крѣпостники"?—Сколько ни старались мы изслѣдовать этотъ вопросъ, можемъ указать только на двухъ лицъ: одного стараго князя, жившаго, до 1815 года, въ Москвѣ, о которомъ идетъ рѣчь въ перепискѣ Кристэна съ кн. Туркестановою [2]), и дру-

[1]) Подробности въ статьѣ: Заботы Императора Николая Павловича о сохраненіи памятниковъ отечественной древности и старины, въ Р. Старинѣ, 1877, май стр. 152, ст. К. С—ча.

[2]) Correspondance de Christin avec la princesse Tourkestanoff, Moscou, 1881, pg. 261. Онъ † 1815, въ Москвѣ («le prince Galitzin du boulevard»), Кто именно?

Digitized by Google

гого князя гораздо позднѣйшаго времени (1845—1856), имени котораго мы не называемъ (слѣдуетъ, разумѣется, дѣлать разницу между собственно „крѣпостникомъ“ и „строгимъ бариномъ“). Но эти два крѣпостника искупаются съ избыткомъ, однако, другими фактами изъ исторіи рода, фактами „освободительнаго“ характера. Кн. Василій Васильевичъ (№ 19) первый возымѣлъ мысль объ освобожденіи крестьянъ [1]; въ концѣ XVIII вѣка, тотъ же вопросъ разработывалъ [2] князь Дмитрій Алексѣевичъ (№ 91) съ вице-канцлеромъ, княземъ Александромъ Михайловичемъ (№ 57). Въ эпоху начертанія Положенія 19 февраля 1861 года, двое князей Голицыныхъ были Членами Редакціонныхъ Коммисій, — свѣтл. князь Борисъ Дмитріевичъ (№ 267) и князь Сергѣй Павловичъ (№ 313), служившіе адъютантами Цесаревича Александра Николаевича. Князья Голицыны были даже извѣстны своими человѣчными и мягкими отношеніями къ крѣпостнымъ крестьянамъ. Такія отношенія были даже предметомъ одного пункта завѣщанія князя Дмитрія Михайловича (№ 53), нашего посла въ Вѣнѣ. Съ тѣхъ поръ, однако, не особенно хорошо живется крестьянамъ бывшихъ голицынскихъ имѣній, судя по тому, что сообщается, напримѣръ, о большомъ селѣ Архангельскомъ—Голицыно тожъ, на р. Усклеѣ, пензенской губерніи, саранскаго уѣзда (свыше 3000 душъ), въ которомъ крестьяне обратились въ профессіональныхъ нищихъ [3].

Территорія крѣпостнаго владѣнія князей Голицыныхъ была огромная, но разслѣдовать и опредѣлить ее невозможно, пока не будетъ издано множество вотчинныхъ документовъ XVII и XVIII вѣковъ, которые ждутъ своей

---

[1]) См. показанія иностранца де-Невилля.

[2]) См. изслѣдованіе В. И. Семевскаго.

[3]) См. «Гражданинъ», 1891, 11 іюня, № 160 и «С.-Петербургскія Вѣдомости», 10 іюня.

Digitized by Google

очереди въ архивахъ. Что же касается нынѣшняго столѣтія, то кропотливый трудъ просмотра всѣхъ запретительныхъ статей сенатскихъ объявленій, начиная съ начала 1820-хъ годовъ (когда введено печатаніе запрещеній) до 1889 года (годъ прекращенія печатанія ихъ), даетъ только матеріалъ о количествѣ и пространствѣ заложенной поземельной собственности, такъ какъ при каждомъ залогѣ налагались запрещенія.

О крестьянахъ князей Голицыныхъ попадаются весьма часто указанія въ оффиціальныхъ актахъ и въ архивныхъ дѣлахъ. Въ Полномъ Собраніи Законовъ, помѣщенъ указъ Сената 1770 года [1]), по поводу сопротивленія, сдѣланнаго крестьянами и прикащиками полковника князя Голицына (какого?), не допустившихъ окончить межеваніе города Печерникова. Въ дѣлѣ объ убійствѣ архіепископа Амвросія, въ Москвѣ, во время чумы, замѣшаны были и жестоко наказаны крестьяне трехъ князей Голицыныхъ, въ 1771 году [2]). Крестьяне Голицыныхъ же производили (1799) крупныя порубки въ казенныхъ лѣсахъ казанской губерніи [3]). По поводу другой порубки голицынскихъ же крестьянъ, состоялось рѣшеніе Государственнаго Совѣта, 1810 года, чтобы порубки, стоимостью до 20 рублей, судились бы, какъ простое воровство-кража [4]). Двое дворовыхъ людей маіора князя Голицына, объявили въ апрѣлѣ 1817 года, что они проданы отъ Голицына поручику Панину, но не знаютъ даже, гдѣ послѣдній находится, и остаются въ Москвѣ: по этому дѣлу состоялось общее распоряженіе Сената [5]). Есть тоже свѣдѣнія о крестьянахъ князей Голицыныхъ, въ

---

[1]) Полн. Собр. Зак. 1770, 19 августа, № 13497.
[2]) Тамъ же, 1771, 11 ноября, № 13695.
[3]) Тамъ же, 1799, 6 іюня, № 18992.
[4]) Тамъ же, 1810, 24 апрѣля, № 24205.
[5]) Тамъ же, 1821, 30 ноября, № 28823.

Digitized by Google

архивахъ административныхъ учрежденій: о неповиновеніи ихъ въ рязанской губерніи (1847), о желаніи крестьянъ б. имѣнія кн. Голицыной выкупить его (1853); о проектѣ устройства крестьянъ въ одномъ имѣніи усманскаго уѣзда, тамбовской губерніи (с. Салтыки, князя Юрья Николаевича Голицына), въ 1857 году, и много друг.

139

Неизвѣстный правовѣдъ.—Въ Памятной книжкѣ Импер. Училища Правовѣдѣнія, на 1880—1881 годъ,—Спб., 1881, стр. 23, значится князь Николай Николаевичъ Голицынъ, выпуска 1845 года, скончавшійся въ 1863 году. Намъ положительно неизвѣстно о его существованіи и куда его пріурочить?

140

Не князю-ли Голицыну принадлежитъ авторство слѣдующей книги: Les nihilistes, ou les dames russes émancipées, par le prince Alexei de G.; Londres et Bruxelles, 1867, 12° [1]).

141

Неизвѣстная княгиня, Анастасія Михайловна, жертвовательница на Прибалтійское Братство во имя Христа Спасителя [2]), въ 1870—1871 годахъ. Въ росписи не значится.

142

Членъ Русскаго Географическаго Общества.—Въ Отчетѣ Общества за 1886 годъ [3]) упоминается о кончинѣ въ этомъ году своего сочлена, князя Голицына. Кто это именно?

---

[1]) Указано въ Catalogue des nouvelles acquisitions de la Bibl. Impériale, 1866, № 8, pg. 8.

[2]) См. Отчетъ за 1871—1872 г., Спб. 1872, № 143.

[3]) Новое Вр. 1887, 19 янв., № 3912, стр. 3.

Digitized by Google

142

О покражѣ у княгини Голицыной цѣнностей на 200,000 франковъ въ Парижѣ, въ 1886 году, помѣщенъ разсказъ въ „Новомъ Времени“ 1888 г. 3 мая, № 4373. О комъ именно идетъ рѣчь?

144

Московскій домовладѣлецъ. — По мѣстнымъ адреснымъ свѣдѣніямъ, князю Голицыну, въ 1888 году, принадлежалъ домъ, во 2 участкѣ Якиманской части, по Калужской улицѣ. Кому именно?

145

Члену пензенскаго губернскаго попечительства дѣтскихъ пріютовъ, князю Голицыну, объявлена, въ 1889 году, благодарность отъ Августѣйшаго Имени Ея Имп. Величества [1]). Кто этотъ князь?

146

Неизвѣстная княгиня.—Въ „Новомъ Времени“ 1889 г., отъ 21 іюля, № 4810, сообщалось изъ Москвы, что 25-го іюля тамъ предстоитъ аукціонъ любопытной библіотеки. Въ частномъ ломбардѣ, по претензіи княгини Голицыной, будутъ продаваться принадлежащія кн. Вл. Петр. Долгорукому книги на русскомъ, французскомъ, нѣмецкомъ, англійскомъ и турецкомъ языкамъ, количествомъ до 7,000 томовъ. Оцѣнены эти книги для начала въ 943 рубля. Кто эта княгиня?

147

Неизвѣстный жертвователь.—Въ Новомъ „Времени“ 1889 г., отъ 9 сентября, № 4860, помѣщено извѣстіе, что одинъ князь Голицынъ пожертвовалъ капиталъ въ 7,000 рублей, для учрежденія, на проценты, въ С.-Петербургскомъ Николаевскомъ Сиротскомъ Институтѣ стипендіи имени Государыни Императрицы, съ тѣмъ, чтобы

[1]) Новое Вр. 1889, 24 сентября, № 4875.

Digitized by Google

стипендія эта предоставлялась круглой сиротѣ изъ дворянъ православнаго вѣроисповѣданія. Кто именно?

148

Парижскій увеселительный театръ Бернова, по свѣдѣніямъ „Новаго Времени“ [1]), публиковалъ, въ 1890 году, афишу, которая, въ смыслѣ возбуждающей рекламы, объявляла о постановкѣ комедіи самаго антрепренера: „Философъ“ (Un philosophe), съ участвующими на сценѣ лицами: графинею де-Петіонъ-Маньевой (Magnieff) и *княземъ Голицынымъ* (?!). Желательно бы имѣть болѣе подробныя и точныя свѣдѣнія.

149

Князь Иванъ Голицынъ.—Въ именномъ спискѣ оберъ-офицеровъ, служившихъ, въ 1710 году, въ лейбъ-гвардіи преображенскомъ полку, значится кн. Иванъ Голицынъ [2]). Подходящаго имени нѣтъ въ родословной. Можетъ быть все объясняется двойнымъ именемъ, которое такъ часто носили наши предки.

150

Благодѣтели Кіево-Печерской Лавры. — Ратшинъ (Историч. свѣдѣнія о монастыряхъ въ Россіи, М. 1852, стр. 118) упоминаетъ, будто князья Голицыны были благодѣтелями Кіево-Печерской Лавры, въ XVIII вѣкѣ. За исключеніемъ кн. Дмитрія Михайловича (№ 29), кіевскаго генералъ-губернатора, мы не можемъ указать на подходящихъ лицъ. Можетъ быть, князь Петръ Алексѣевичъ (№ 27), бывшій тоже, одно время, кіевскимъ губернаторомъ?

---

[1]) 1890, № 4995, 24 января, стр. 2 («Маленькая хроника»).

[2]) Азанчевскій: Исторія л.-гвардіи преображенскаго полка; Москва, 1889 г., ч. I, стр. 96.

Digitized by Google

XV

Списокъ представителей рода, не вошедшихъ, по разнымъ причинамъ, въ составъ родословной росписи

Кромѣ вопросовъ изъ области біографической, на первомъ планѣ остаются, все-таки, неразрѣшенными вопросы о существованіи или несуществованіи цѣлаго ряда представителей рода, о которыхъ мы упоминали, то въ одномъ, то въ другомъ мѣстѣ нашихъ комментаріевъ. Полезно сгруппировать полностью всѣ эти имена (какъ это принято, обыкновенно, въ генеалогическихъ изслѣдованіяхъ), съ показаніемъ данныхъ, изъ которыхъ получены свѣдѣнія о существованіи того или другого лица, а также соотвѣтствующихъ страницъ настоящаго труда, гдѣ о нихъ упоминалось. Всего насчитывается до 20 князей, 14 княгинь, 9 княженъ и 20 лицъ, полъ которыхъ неизвѣстенъ, всего 63 лица, не пріуроченныя къ родословной росписи.

		страницы
1.	Князь Александръ Александровичъ (1850) .	455
2.	— Борисъ Борисовичъ, конца XVII вѣка, вліятельное лицо въ московскомъ правительствѣ, по показанію „Дневника“ Корба	420
3.	— Борисъ Васильевичъ (1832—1852) .	455
4.	— Василій Ивановичъ, значущійся въ родословной книгѣ Моск. Арх. Мин. Ин. Дѣлъ [1])—сыномъ князя Ивана Юрьевича († 1602), но нигдѣ по другимъ источникамъ не показанный. Это было, можетъ быть, второе имя одного изъ сыновей князя Ивана Юрьевича (№ 2).	115 и 417
5.	Князь Василій Борисовичъ, упоминается въ „Запискахъ Нащокина“ (стр. 231) .	422

[1]) Временникъ Моск. Общ. и Др. Росс., М., 1851, т. 10, стр. 137, гл. 3.

Digitized by Google

6. Князь Василій Николаевичъ (1862) . . . 455
7. — Владиміръ Дмитріевичъ, упоминается въ Полномъ Собраніи Законовъ (1733 г.) въ качествѣ сына кн. Дмитрія Михайловича, верховника (№ 29), судя по тому, что въ сенатскомъ указѣ отъ 16-го іюля 1733 года, князь Петръ Владиміровичъ и княжна Анна Владиміровна названы его *внуками* . . . 425
8. — Дмитрій Андреевичъ, упоминается въ „Разрядныхъ запискахъ о лицахъ быв„шихъ на вторыхъ свадьбахъ Царей „Михаила и Алексѣя Михайловичей“ . 120
9. — Ермолай Юрьевичъ (?), впослѣдствіи Россійскій Патріархъ *Гермогенъ* . .410—413
10. — Иванъ (1710), служилъ въ преображ. полку 465
11. — Михаилъ Никитичъ, упоминается въ Запискахъ Желябужскаго (стр. 20) . 419
12. — Николай Борисовичъ, упоминается въ Запискахъ Нащокина (стр. 231). . . 422
13. — Николай Дмитріевичъ (1836) . . . 455
14. — Николай Николаевичъ (Nicolas—Alexis, fils de Nicolas), схороненный, въ 1780 году, въ Парижѣ 431
15. — Николай Николаевичъ, правовѣдъ выпуска 1845 года. 463
16. — Павелъ Петровичъ, упоминается въ Адресной книгѣ Нистрема, 1832 г. 457
17. — Петръ Владиміровичъ, упоминается въ одномъ сенатскомъ указѣ 1733 года, какъ внукъ князя Дмитрія Михайловича, верховника (см. выше, § 4). . . 425

Digitized by Google

18. Князь Сергѣй Николаевичъ, сынъ князя Николая Алексѣевича (№ 95), согласно родословной, представленной въ Герольдію, въ 1790 году. 150
19. — Юрій N, упоминается въ актахъ начала XVIII вѣка 423
20. — Ѳедоръ Алексѣевичъ (1844). . . . 455
21. Княгиня N N, рожденная княжна Коркодинова, упоминается въ росписи этого рода 415
22. — Агафья Григорьевна (1843—1864) 455
23. — Анастасья Михайловна (1870—1871). 463
24. — Анна Васильевна. р. Апухтина † 1729, упоминается въ родословныхъ Апухтиныхъ. 424
25. — Анна Михайловна, рожд. княжна Одоевская, супруга князя Ѳедора Андреевича (№ 12), упоминается въ шведскихъ генеалогическихъ изслѣдованіяхъ. 236
26. — Анна Петровна, домовладѣлица въ Москвѣ (1792) 442
27. — Евдокія Михайловна (1841–1860) 456
28. — Елисавета Григорьевна (1835—1844) 456
29. — Елисавета Петровна (1864) . . 456
30. — Марья Михайловна (1840—1849) 456
31. — *Марѳа* (Булгакова), инокиня-старица . . . . . 415—416
32. — Марѳа Ѳедоровна, р. Плещеева . 421
33. — Наталья N, рожд. Кикина, род. ок. 1747 г. 426

Digitized by Google

34. Княгиня Софья Андреевна (1850) . . . 456
35. Княжна N N, за кн. Николаемъ Николаевичемъ Оболенскимъ . . . 440
36. — Анастасья Алексѣевна, въ концѣ XVII вѣка . . . . . 125 и 419
37. — Анастасья Михайловна (1870) 463
38. — Анна Владиміровна, внучка (?) кн. Дмитрія Михайловича, верховника (см. выше §§ 4 и 12). 425
39. — Екатерина Сергѣевна (1844—1879) 456
40. — Екатерина Ѳедоровна, за Александромъ Петровичемъ Пересвѣтовымъ (нач. XVII в.). . 236
41. — Ирина Михайловна. за стольникомъ Лукою Софроновичемъ Хитрово (нач. XVIII вѣка). . 128 и 419
42. — Софья Сергѣевна (1844—1849) 456
43. — NN, дочь князя Василія Васильевича (№ 19), родившаяся въ 1676 г., какъ видно изъ семейной переписки, только-что обнародованной въ „Русск. Стар.“ 1892, май, стр. 363 (письмо XII) —

44—45. ? *Двое* дѣтей князя Андрея Михайловича (№ 15), неизвѣстно намъ—какого они были пола, а также какъ они назывались. 401
46. ? *Князь* или *княжна*—ребенокъ князя Дмитрія Григор. (№ 272). 396
47—59. ? *Тринадцать* дѣтей князя Николая Алексѣевича (№ 95), не

Digitized by Google

		внесенные въ роспись и умершіе въ дѣтскомъ возрастѣ . .	149—150
60—61	?	*Двое* дѣтей князя Алексѣя Львовича (№ 335)	219
62—63	?	*Двое* дѣтей князя Александра Петровича (№ 333)	218

Предлагаемъ, наконецъ, списокъ тѣхъ княгинь (17), княженъ (2) и супруговъ княженъ (8), а всего 27 лицъ, свѣдѣнія о которыхъ въ нашей родословной росписи— или не полны (относительно фамиліи, отчества и имени), или же вполнѣ отсутствуютъ (означены буквами NN).

			№ росписи
1.	Княгиня	NN, рожд. N, супруга князя Михаила Ивановича	1
2.	—	NN, рожд. N, супруга князя Юрія Михайловича	2
3.	—	Евдокія N, рожд. N, супруга князя Ивана Юрьевича. . . .	3
4.	—	NN, рожд. N, супруга князя Ивана Ивановича *Шпакъ* . . .	5
5.	—	Анна N, рожд. N, супруга князя Андрея Ивановича	6
6.	—	NN, рожд. N, супруга князя Василія Васильевича	7
7.	—	Ульяна Ивановна, рожд. N, супруга князя Ивана Васильевича.	8
8.	—	Софья Андреевна, рожд. N, супруга князя Ивана Андреевича .	10
9.	—	Ульяна Ивановна (или Васильевна), рожд. N супруга князя Ивана Васильевича	18
10.	—	Марья - Францишка, баронесса, рожд. N, вторая супруга князя Михаила Алексѣевича	62

Digitized by Google

11. Княгиня NN, рожд. N, вторая супруга кн. Петра Васильевича 141
12. — NN, рожд. N, вторая супруга кн. Василія Борисовича. 123
13. — Ирина Петровна, рожд. N, супруга князя Дмитрія Васильевича 180
14. — N,—фамилія второго супруга княгини Елены Александровны, рожд. Корсаковой. 202
15. — NN, рожд. Флуки, первая супруга князя Николая Борисовича . . 256
16. — NN, рожд. N, супруга князя Александра Петровича 333
17. — NN, рожд. Вильямсъ, супруга кн. Сергѣя Владиміровича 399
18. Княжна N Алексѣевна *50*
19. „ N Алексѣевна *51*

Супруги княженъ:

20. Ромодановскій, князь NN, супругъ княжны Евдокіи Алексѣевны *12*
21. Сибирскій, кн. NN, супругъ княжны Аграфены Алексѣевны *13*
22. Дадіанъ, князь NN, супругъ княжны Дарьи Васильевны. *61*
23. Де-Боли, Августъ N, супругъ княжны Екатерины Петровны *137*
24. Грушецкій, NN, супругъ княжны Натальи Васильевны—младшей *150*
25. Барановъ Н. (?) К. (?), супругъ княжны Варвары Борисовны *164*
26. NN, второй супругъ княжны Анны Сергѣевны *224*
27. Гардеръ, Людвикъ N (отчество), супругъ княжны Надежды Львовны. *246*

Digitized by Google

XVI

Гербъ князей Голицыныхъ

Русская геральдика представляетъ область вѣдѣнія еще весьма мало разработанную, несмотря на то, что гербы введены въ Россіи уже болѣе двухъ сотъ лѣтъ, и что матеріала для изученія русскаго геральдическаго дѣла накопилось уже не мало. Мнѣнія о значеніи нашей геральдики далеко не единогласны. Одни видятъ въ ней слѣпое подражаніе западнымъ образцамъ, какую-то затѣю Петра В., учредившаго Герольдію, нѣчто не имѣющее подъ собою никакой русской исторической почвы; другіе, и въ томъ числѣ главный изслѣдователь нашей геральдики, Лакіеръ, полагаютъ, что независимо отъ того, что гербы пришли къ намъ съ Запада, они, въ теченіи 200 лѣтъ, привились къ нашему общественному и дворянскому быту, что наша геральдика выработала самостоятельныя формы, вполнѣ осмысленныя, могущія служить пособіемъ для изслѣдователя и историка. Такое разногласіе свидѣтельствуетъ уже, что геральдика наша, какъ вспомогательная для исторіи наука, находится еще въ не установившихся формахъ; понятно, что матеріалы ея далеко еще не разработаны.

Въ еще болѣе неудовлетворительномъ состояніи находится у насъ сфрагистика, которая, для русской геральдики, является необходимымъ пособіемъ, такъ какъ у насъ весьма часто случалось, что гербы возникали прямо изъ эмблемъ и изображеній древнѣйшихъ печатей.

Болѣе прочныя данныя встрѣчаетъ изслѣдователь относительно гербовъ родовъ „пріѣзжихъ“ и „выѣзжихъ“, особенно польскихъ и литовскихъ, столь многочисленныхъ. Послѣдніе сохранили, начиная съ XIII-го вѣка, одну обоб-

Digitized by Google

щающую всѣ фамиліи эмблему, знакъ, печать или гербъ, извѣстную подъ именемъ литовской *погони* (pogoń). Она принята была княземъ Витеномъ еще въ 1278 году, и наша лѣтопись сохранила извѣстіе о ея происхожденіи: „князь Витенъ нача княжити надъ Литвою, измысли „себѣ гербъ и всему княжеству Литовскому печать — „*рыцарь збройный на конѣ съ мечемъ, еже нынѣ на-„ричутъ погоня*“ [1]). Эта эмблема перешла потомъ къ Гедимину, а отъ него, почти ко всѣмъ родамъ, отъ него происшедшимъ. Допускались различія, или въ положеніи всадника, или въ крестѣ, изображенномъ на щитѣ защищавшемъ плечо, или въ различныхъ аттрибутахъ; или, наконецъ, эмблема сокращалась до того, что въ гербѣ изображалась только одна рука всадника съ поднятымъ мечомъ. Со временемъ, образовалось пять видовъ погòни:

1) Витязь въ красномъ полѣ, покрытый латами съ шишакомъ, на бѣломъ конѣ. Правою рукою онъ держитъ обнаженный мечъ, а лѣвою—щитъ съ длиннымъ, шестиконечнымъ крестомъ; на конѣ сѣдло съ тремя концами.

2) Такой же всадникъ, но съ копьемъ, которое онъ держитъ, какъ бы намѣреваясь бросить его на врага.

3) Нагой всадникъ на конѣ, безъ сѣдла и узды, держитъ на воздухѣ, надъ головою, обнаженный мечъ.

4) Въ золотомъ полѣ, выходящая изъ облаковъ рука въ латахъ, съ обнаженнымъ мечомъ, иногда съ нашлемникомъ.

5) Въ красномъ полѣ, рука съ мечомъ, а въ нашлемникѣ, до половины выходящій воинъ, вооруженный также мечемъ.

Эта рука съ мечомъ позднѣе появилась во множествѣ гербовъ чисто русскаго происхожденія [2]).

---

[1]) Полн. Собр. русск. лѣтоп. т. 2, стр. 246. Подробности о погони—у Окольскаго: Orbis Polonis, ч. 2, стр. 442—446; у Нѣсецкаго (Korona Polska) и Папроцкаго (Gniazdo Cnoty). Лакіеръ: Русская геральдика, Спб. 1855, кн. 2, стр. 389.

[2]) Лакіеръ насчитываетъ, для примѣра, 49 фамилій (ч. 2, стр. 453—454).

Digitized by Google

„Погонь“ вошла тоже въ гербы нѣкоторыхъ городовъ (напр. Витебска); вообще она встрѣчается почти повсюду, гдѣ въ родовыхъ отношеніяхъ, существуетъ какая-либо связь съ Литвою или Польшею. В. Кн. Витенъ установилъ ее для своего государства, какъ нѣчто оффиціальное, но она была извѣстна еще ранѣе, въ 1220 и 1238 году. Въ прилагаемой у сего таблицѣ, изображены старѣйшіе виды погони, вплоть до перерожденія ея въ того всадника (въ концѣ XVIII в.), который вошелъ въ нынѣ существующій гербъ Голицыныхъ. Махры на ногахъ лошади свидѣтельствуютъ о старинной формѣ погони, равно какъ и драконъ, попираемый всадникомъ; поднятый мечъ значится на погони съ 1388 г.; веревочный чепракъ,—въ 1539 году; признакомъ древняго начертанія служатъ тоже обрѣзанныя уши (XIII в.). Крестъ изображается преемственно съ XVI в. Сохранилась печать князя Литовскаго и Новгородсѣверскаго, Дмитрія-Корибута Ольгердовича, 1385 г., со всадникомъ, скачущимъ *съ лѣва на право* [1]).

Въ качествѣ Гедиминовичей, кн. Голицыны издавна усвоили себѣ погонь для печати и герба [2]). Сохранился оттискъ печати намѣстника Кіевскаго и Болгарскаго, князя Алексѣя Андреевича (№ 13)—всадникъ, скачущій *съ права на лѣво*, 1675-го года [3]). У князя Петра Ивановича Хованскаго, печать изображала тоже одну только погонь (1695 г.), съ права на лѣво [4]). Одну же погонь употреблялъ въ качествѣ герба и князь Василій Васильевичъ, оберегатель государственной печати, главный дѣятель по

[1]) Бар. Ѳ. Бюлеръ: Снимки съ древнихъ русскихъ печатей; М. 1882, 4°, л. 79. Взято изъ книги Vossberg'a: Siegel des Mittelalters von Polen, Lithauen, Schlesien, Pommern und Preussen; Berlin, 1854.

[2]) У кн. Ивана Андреевича Булгакова была, однако, печать, изображающая Леду, ласкающую лебедя. Изображеніе у Лакіера, кн 1, стр. 190, табл. XI, рис. 16.

[3]) Бар. Бюлеръ, тамъ же, л. 94; она приложена къ проѣзжей грамотѣ изъ Кіева въ Москву, данной рейтару Ильѣ Радидлову, 1 іюня 1675 г.

[4]) Тамъ же, л. 101.

Digitized by Google

Digitized by Google

„По[illegible] вошла тоже въ гербъ нѣкоторыхъ горо[illegible] Витебска; вообще она встрѣчается почти по[illegible] въ ро[illegible]хъ отношеніяхъ, судее вуеть [illegible] съ Литвою или Польшею. В. Кн. Витенъ уста[illegible] ее для своего государства, какъ нѣчто офиціаль[illegible] она [illegible] извѣстна еще ранѣе, въ 1220 и 1238 году. [illegible] прилага[illegible] у сего таблицѣ, изображены старѣй[illegible] [illegible] вплоть до перерожденія [illegible] въ того всад[illegible]ника (въ концѣ XVIII в.), который вошелъ въ нынѣ существу[illegible] гербъ Голицыныхъ. Ма[illegible] на печатяхъ [illegible] св[illegible]ствуютъ о старинной ф[illegible] погони, равно какъ [illegible] повторяемый всадн[illegible]омъ: поднятый мечъ зна[illegible] [illegible] съ 1388 г., верёвочный чепракъ [illegible] [illegible] знакомъ древняго начертанія служилъ то[illegible] [illegible] (XIII [illegible]). Крестъ изображается пре[illegible]но съ XVI в. Сохранилась печать князя Лисевскаго [illegible] Новгородсѣверскаго, Дмитрія-Корибута Ольгердовича, 1385 г., со всадникомъ, скачущимъ *съ лѣва на право* [1]).

Въ ка[illegible]ствѣ [illegible]единиковичей, кн. Голицыны издавна усвоили себѣ погонь для печати и герба [2]). Сохранился от[illegible] [illegible] Кіевскаго и Болгарскаго, князя [illegible] (№ 13) — всадникъ, скачущій *съ права* [illegible]да [3]). У князя Петра Ивановича Хо[illegible] не [illegible] изображала тоже одну только погонь [illegible]695 г., с[illegible] на лѣво [4]). Одну же погонь употреблялъ въ качествѣ герба и князь Василій Васильевичъ, оберегатель государственной печати, главный дѣятель по

[1]) [illegible] О. Бюлеръ: Снимки съ древнихъ русскихъ печатей; М. 1882 [illegible] л. 79 [illegible] взято изъ книги Vossberg'a: Siegel des Mittelalters von Polen, Lettha[illegible] Schlesien, Pommern und Preussen; Berlin, 18[illegible].

[2]) У кн. Ивана Андреевича Булакова была, однако, печать, изображающая Лѣду, ласкающую лебедя. Изображеніе у Лакіера, кн. I, стр. 196, табл. XI, рис. 16.

[3]) Бар. Бюлеръ тамъ же, л. 94: она приложена къ проѣзжей грамотѣ изъ Кіева въ Москву, данной рейтару Ив[illegible] Р[illegible]ву, 1 іюня 167[illegible] г.

[4]) Тамъ же, л. 1[illegible].

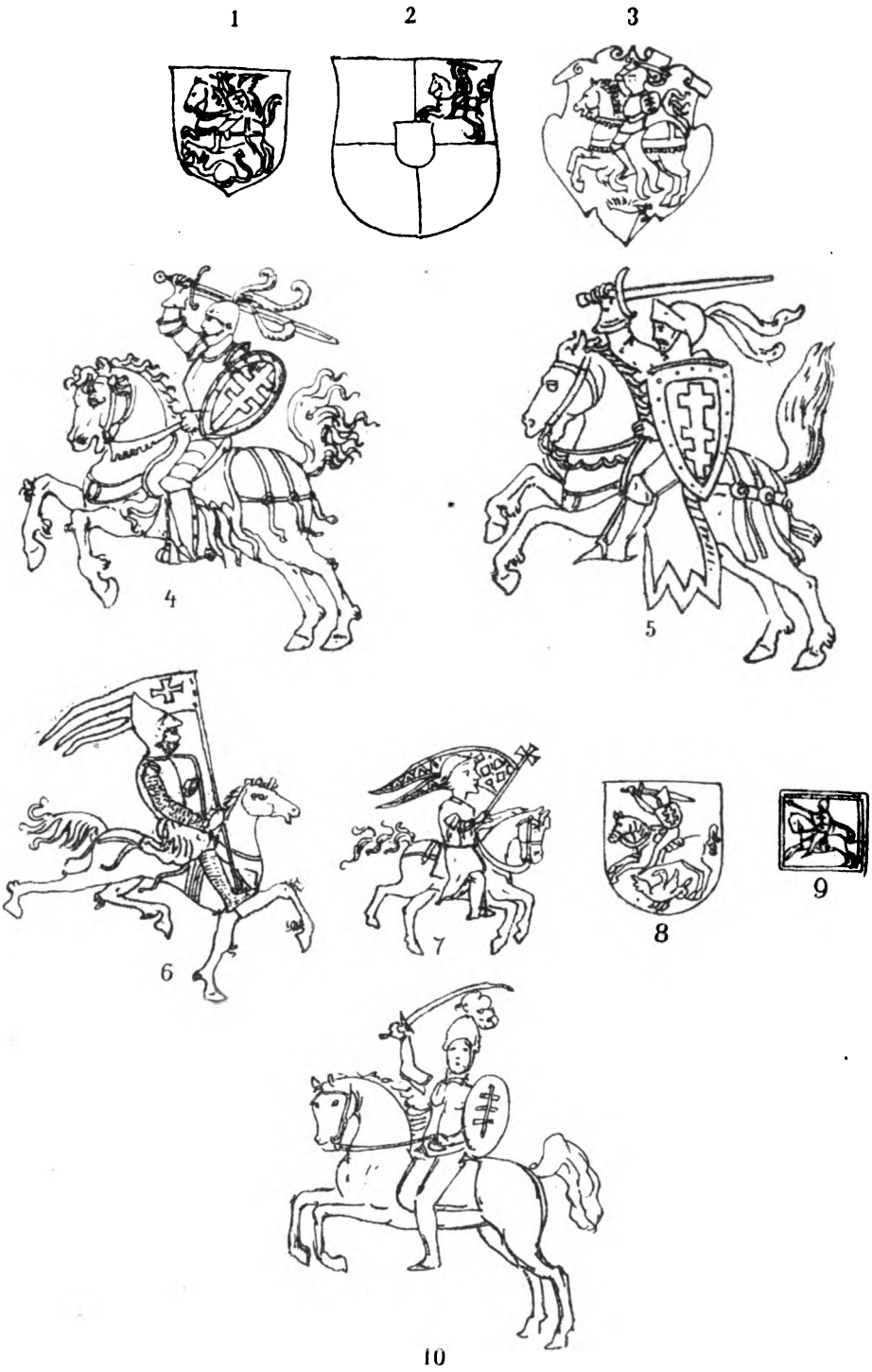

ГЕРАЛЬДИЧЕСКІЕ ОБРАЗЦЫ ЛИТОВСКОЙ „ПОГОНИ“ РАЗЛИЧНЫХЪ ЭПОХЪ

Digitized by Google

Digitized by Google

уничтоженію мѣстничества и вѣдавшій Посольскій Приказъ, изъ котораго, въ его время, „сказывались“ (утверждались и выдавались) гербы: эта погонь видна подъ его современнымъ портретомъ и была выбита на его серебряной посудѣ [1]). Не въ особомъ, кажется, почетѣ была, однако, эта эмблема у Голицыныхъ XVII вѣка; имъ была, кажется, чужда геральдическая гордость: кн. Алексѣй Андреевичъ (№ 13), въ письмѣ къ племяннику своему, кн. Василію Васильевичу (№ 19), во второй половинѣ XVII вѣка, говоря о родовой печати, упоминаетъ кратко: „мужикъ на конѣ и въ карунѣ“ [2]).

Такимъ образомъ, *старѣйшею формою* голицынскаго герба слѣдуетъ признать простую литовскую „погонь“, безъ всякихъ иныхъ атрибутовъ.

Но этой эмблеммѣ суждено было значительно видоизмѣниться, или, лучше сказать, осложниться. Съ образованіемъ Родословной Палаты, началась разборка и утвержденіе фамильныхъ гербовъ; сложное дѣло это, одновременно съ изданіемъ Табели о рангахъ (въ 1722 г.), было поручено спеціальному учрежденію, основанному Петромъ Великимъ, именно Герольдіи, замѣнившей Разрядъ, а въ главѣ новаго учрежденія, сталъ первый русскій герольдмейстеръ И. Н. Плещѣевъ и итальянецъ графъ де-Санти [3]).

„Спутникомъ благородства служитъ гербъ“, гласила Табель о рангахъ, и каждый, достигшій опредѣленныхъ чиновъ, долженъ былъ имѣть свой фамильный гербъ.

Съ этого времени, дворянство начало заниматься разборомъ своихъ гербовъ, составленіемъ новыхъ, хлопотало объ утвержденіи ихъ. У кн. Голицыныхъ, во главѣ рода, стоялъ тогда кн. Дмитрій Михаиловичъ (№ 29), и онъ взялъ, кажется, на себя это фамильное дѣло, какъ можно

[1]) Труды Моск. Общ. Ист. и Др. Росс., т. 7, стр. 83 и прилож.; Лакіеръ 2, стр. 391 и 349.

[2]) Временникъ Моск. Общ. Ист. и Др. Росс., 1850, кн. 7, смѣсь, стр. 76.

[3]) Полн. Собр. Зак., 1722 г., 24 янв., № 3890.

Digitized by Google

заключить изъ окончанія письма (отъ 11 мая 1722 года, изъ Москвы) сына его, кн. Сергѣя Дмитріевича, къ кн. Б. И. Куракину, просившему у него родословныхъ свѣдѣній общихъ обоимъ фамиліямъ. Препровождая выписку изъ Бархатной книги, кн. Сергѣй Дмитріевичъ сообщалъ [1]) слѣдующія генеалогическія соображенія, а также и свѣдѣнія о голицынскомъ гербѣ:

„Государь мой, князь Борисъ Ивановичъ! ...На прежнее ваше повелѣніе, вѣдѣніе о фамиліи нашей, каковое могли выписать изъ лѣтописцовъ обстоятельно коротко, послалъ уже на прошедшей постѣ. И надѣюсь, ежели въ пути не утратилось, уже до вашей милости и дошло. И то паки изволите желать вѣдать изъ оныхъ-же лѣтописцовъ, кто и въ которомъ годѣ выѣхалъ и въ Новѣгородѣ былъ? На что паки въ отвѣтствіе вамъ, моему государю, предъявляю о лѣтописцахъ нашихъ россійскихъ.

„Извѣсно, что ни мало непорядошно писано и обстоятельного извѣстіе, что въ которомъ годѣ дѣлалось, рѣдко во оныхъ находится, чего и я многократно искалъ и желалъ самъ вѣдать, но не могу года сыскать. Однакожъ, какъ и въ прежде посланномъ вѣдѣніи вамъ, моему государю, я объявилъ: лѣтописцы наши русскіе и переведенные съ польского, многіе согласуются, что по Гедимонѣ, Великомъ Князѣ Литовскомъ, сяде на великомъ княженіи сынъ его, Наримунтъ. И бысть ему брань съ Татары и впаде въ руцѣ Татаромъ. Въ то-жъ время, прилучися быти въ Татарехъ Великому Князю Московскому, Ивану Даниловичу, зовомому Калитѣ. И Наримунта выручилъ и отпустилъ ево паки на свое княженіе. И Наримунтъ, не дошедъ своего княженія, крестился, по обѣщанію своему, въ христіанскую вѣру. И Литва его не приняла и выбрала себѣ на княженіе брата ево. И Ве-

[1]) Архивъ кн. Ѳ. А. Куракина; Спб. 1891, т. 2, стр. 441—442.

Digitized by Google

ликой Князь Наримунта посадилъ на княженіе въ Новѣгородѣ съ пригороды. Въ оныхъ же лѣтописцахъ пишетъ: у Наримунта, былъ сынъ Патрикей; у Патрикея, сынъ Юрья. И князь Юрья Наримунтовичъ пріѣхалъ служить къ Великому Князю Василью Темному, Московскому, за котораго онъ далъ сестру свою. И отъ него пошли ваша и наша линеи (sic). Того ради, надобно во времени домекаться, въ которыя лѣта были во владѣніи Великой Князь Иванъ Даниловичъ и Князь Василей Темной. Однакожъ, полное вѣдѣніе, каково могу достать, привезу съ собою.

„При семъ прилагаю письмо къ вамъ, моему государю, отъ батюшки (князя Дмитрія Михайловича Голицына), *въ которомъ изволитъ вамъ предъявлять свое мнѣніе о гербѣ общемъ нашемъ. И какъ самъ пріѣду, пространно о всемъ донесу. Только, хотя и слухъ о семъ былъ, чтобъ подавать росписи родословныя и о гербахъ, но по се время, все сіе уничтожено до времени, и не думаю, чтобъ вскорѣ о семъ спросили. А къ сему дѣлу, изъ рускихъ приставленъ Иванъ Микифоровичъ Плещѣевъ и данъ чинъ герольдъ-мейстера и изъ иноземцевъ конте Санти, италіанецъ“.*

Съ этого времени, возникаетъ *вторая* форма голицынскаго герба, довольно сложная, отчетливое изображеніе которой напечатано въ книгѣ Серчевскаго („Записки о родѣ князей Голицыныхъ“), четыре раза,—на стр. 25, 45, 51 и 211. Щитъ раздѣленъ на четыре части, но посрединѣ—малый щитъ съ изображеніемъ погони, прикрывающій части квадратовъ большаго щита. Въ правомъ, верхнемъ квадратѣ послѣдняго—новгородскій гербъ: два медвѣдя по сторонамъ великокняжескаго трона, въ память Вел. Кн. Наримунда Гедиминовича, бывшаго княземъ Новгородскимъ [1]); на лѣвомъ, верхнемъ квадратѣ—одноглавый орелъ;

[1]) У Петрова (стр. 181), новгородскій гербъ долженъ приводить на память службы кн. Голицыныхъ въ Новгородѣ (??). Какія и когда?

Digitized by Google

на правомъ, нижнемъ квадратѣ, серебряный крестъ съ щитомъ, въ голубомъ полѣ, на которомъ малое изображеніе двуглаваго орла; а на лѣвомъ [1]), нижнемъ квадратѣ—крестъ, стоящій на опрокинутомъ новомѣсячіи, рогами внизъ (какъ у князей Куракиныхъ), а подъ нимъ звѣзда. Серчевскій почему то полагаетъ, что серебряный крестъ означаетъ побѣду Литовцевъ надъ Тевтонскимъ орденомъ [2]). Такой же гербъ (или только крестъ?) былъ прежде, по его же словамъ, у Волынскаго воеводства [3]). Намъ случилось только однажды видѣть гербъ этотъ на печати, приложенной къ семейной перепискѣ первой половины прошлаго вѣка, въ куракинскомъ архивѣ [4]). Просуществовалъ онъ, кажется, не долго, и даже, можетъ быть, не былъ оффиціально утвержденъ Герольдіею. Составителемъ его не былъ ли самъ князь Дмитрій Михайловичъ? Въ старѣйшихъ медаляхъ, выбитыхъ въ честь Голицыныхъ, въ первой половинѣ XVIII вѣка, герба не значится, а только грудныя изображенія съ подписью, на оборотной сторонѣ. Намъ кажется, что эта форма не успѣла установиться и не входила въ общее употребленіе [5]).

Съ половины XVIII вѣка, гербъ князей Голицыныхъ упрощается и принимаетъ *третью*, окончательную форму, впослѣдствіи Высочайше утвержденную (въ 1797 году), и сохранившуюся до нашего времени. Онъ описанъ въ I-мъ томѣ Общаго Гербовника [6]), въ Россійской Родо-

[1]) У Лакіера сказано: въ *правой* нижней части (ч. 2, стр. 393).

[2]) Серчевскій, стр. VI.

[3]) Korona Polska, Нѣсецкаго, ч. 1, стр. 154; Лакіеръ, 2, 393, пр. 1.

[4]) Мы слышали, что въ собраніи кн. Павла Арсеньевича Путятина, въ имѣніи Бологое (по Николаевской ж. д.), имѣется старинная голицынская печать, привѣшенная къ старой рукописи.

[5]) Изображеніе этого герба, см. тоже на гравированной геральдической виньеткѣ, приложенной къ заглавной страницѣ настоящаго тома (первый гербъ слѣва).

[6]) Часть 1, № 2.—Оффиціальное описаніе герба: «щитъ раздѣленъ горизонтально на двѣ равныя части. Въ верхней, въ красномъ полѣ, изображенъ гербъ литовскій, то-есть скачущій на бѣлой лошади воинъ, съ подъятымъ

Digitized by Google

словной книгѣ кн. П. В. Долгорукова [1]), у Серчевскаго [2]), у Лакіера [3]), въ книгѣ П. Н. Петрова: Русскіе дворянскіе роды [4]), въ Древн. Росс. Вивліоѳ. Новикова (изд. 1774 г.), и во множествѣ другихъ изданій, даже встрѣчается въ изданіяхъ заграничныхъ [5]); онъ прилагался тоже внизу голицынскихъ гравированныхъ портретовъ. Въ цѣнномъ Гербовникѣ, составленномъ Князевымъ, есть нѣсколько раскрашенныхъ изображеній его, разнящихся только въ мелкихъ подробностяхъ [6]). Спеціальные геральдическіе древніе признаки (махры, сбруя, извѣстное вооруженіе всадника) болѣе уже не соблюдались. Особенно часто видоизмѣняется фигура всадника. Въ утвержденномъ гербѣ, онъ скачетъ съ права налѣво отъ зрителя, — на Западъ; но часто встрѣчается и на оборотъ.

Гербъ изображаетъ щитъ, раздѣленный горизонтально по поламъ, а нижняя часть—вертикально на двѣ равныя части. Въ верхней половинѣ, на *красномъ* полѣ — гербъ В. К. Литовскаго и всѣхъ Гедиминовичей, древняя *погонь* — скачущій, отъ зрителя, съ права на лѣво, всадникъ,

---

вверхъ мечомъ. Въ нижней части, разрѣзанной перпендикулярною чертою, означены: въ правомъ, серебряномъ полѣ, гербъ новгородскій, малиноваго цвѣта стулъ, на коемъ положены крестообразно державный жезлъ и длинный крестъ; надъ стуломъ тройный подсвѣшникъ, съ горящими свѣчами; по сторонамъ стула, два черные медвѣдя, стоящіе на заднихъ лапахъ; въ лѣвомъ голубомъ полѣ, серебряный крестъ, имѣющій въ срединѣ чернаго, двуглаваго орла. Щитъ покрытъ мантіею и шапкою, принадлежащими княжескому достоинству.»

[1]) Ч. 1, стр. 314.

[2]) Стр. V—VI.

[3]) Часть 2, стр. 391 и 393.

[4]) Стр. 181.

[5]) Напр. въ книгѣ (W. Cock): Tableau des révolutions de l'Europe, Lausanne et Strasbourg, 1771, 8°, посвященной кн. Николаю Алексѣевичу Голицыну. Авторъ питалъ къ князю «de l'amitié et des tendres sentiments». Гербъ съ разными аттрибутами прекрасно гравированъ фонъ-Меккелемъ въ 1770 году.

[6]) Мы слышали, что у А. А. Толстой, рожд. кн. Голицыной (№ *223*), находится собраніе оттисковъ печатей голицынскаго герба.

Digitized by Google

съ поднятымъ мечомъ [1]), на бѣломъ конѣ, съ наплечнымъ шлемомъ. Въ лѣвой, нижней части щита (отъ зрителя)— красивый гербъ Новгородскій: въ серебряномъ полѣ, два медвѣдя стоятъ на лапахъ, по обѣимъ сторонамъ великo-княжескаго, малиноваго кресла, на спинкѣ котораго три зажженныхъ свѣчи. На самомъ креслѣ, крестообразно поставлены высокій державный жезлъ и длинный крестъ. Медвѣди стоятъ на золотой рѣшеткѣ, часто замѣняемой теперь паркетомъ, въ шахматномъ порядкѣ, изъ квадратовъ черныхъ и бѣлыхъ [2]); на рѣшеткѣ, вдоль горизонта, какъ бы возвышеніе или половой настилъ. Въ правой, нижней сторонѣ, въ голубомъ полѣ, серебряный большой крестъ, равноконечный, бѣлый съ рогообразно раздвоенными концами, въ срединѣ котораго, на золотомъ полѣ, россійскій двуглавый орелъ. Весьма часто, нижнія части щита перестанавливаются, и крестъ оказывается на лѣвой сторонѣ, а медвѣди—на правой [3]). Щитъ покрытъ княжескою мантіею и шапкою.

Въ изданіи Ю. Б. Иверсена: „Медали въ память членовъ княжескаго рода Голицыныхъ“ [4]), находится до 6 изображеній голицынскаго герба, но всѣ они современной формы, несмотря на то, что наиболѣе старинныя изображенія относятся къ 1757 году (кн. Дмитрія Михайловича, № 53) и 1755 г. (кн. Александра Михайловича, № 57).

Можно полагать, что новая, современная форма герба

---

[1]) А не саблею, какъ сказано у Петрова.

[2]) Только роды, происходящіе отъ Наримунда, могли имѣть новгородскій гербъ въ своемъ щитѣ, какъ справедливо замѣчаетъ Лакіеръ (2, 391); польскій же гербъ могъ войти въ гербы всѣхъ литовскихъ князей.

[3]) Петровъ (стр. 181) помѣстилъ изображеніе герба съ медвѣдями на лѣво отъ зрителя; но, описывая гербъ, онъ говоритъ, что медвѣди стоятъ въ *правой* половинѣ нижней части щита (!). У Долгорукаго, они на лѣвой отъ зрителя, у Серчевскаго—на правой.

[4]) Спб. 1879, in-4°. Это цѣнное для исторіи рода изданіе, грѣшитъ, однако, крайнею небрежностью и неряшливостью, относительно текста и біографическихъ подробностей. Князь Алексѣй Дмитріевичъ (№ 49), напр., титулуется вице-канцлеромъ (стр. 5), и проч.

Digitized by Google

установилась уже во второй четверти прошлаго столѣтія. Этотъ новый гербъ встрѣчается на серебряныхъ фишкахъ и жетонахъ, употреблявшихся при игрѣ въ карты и раздававшихся нѣкоторыми вельможами на память, во второй половинѣ XVIII в. Нѣкоторые изъ нихъ изображены у Иверсена; мы же видѣли нѣсколько штукъ разнообразной чеканки этихъ рѣдкихъ экземпляровъ, въ собраніи гр. А. С. Уварова, въ 1857 году.

Девиза у голицынскаго герба никогда не было, какъ и вообще у русскихъ гербовъ старинной формаціи [1]). Попадаются, въ XVIII вѣкѣ, гербы съ надписью вокругъ латинскими словами девиза того высшаго ордена, который былъ пожалованъ извѣстному лицу; встрѣчаются тоже изображенія пожалованной звѣзды, а на ней лежитъ гербовый щитъ, кругомъ же — девизъ ордена. И со временемъ, гораздо позднѣе, для герба не было признано никакихъ девизовъ; за то извѣстно, что еще въ концѣ XVII вѣка, появилась хвалебная надпись, въ стихахъ, къ гербу кн. Василія Васильевича (№ 19), сочиненіе котораго приписывается Софьѣ. Вирши эти — „на пречестный клейнотъ гербовный князей Голицыныхъ“ значутся подъ гравированнымъ портретомъ князя съ изображеніемъ погони, внизу овальной рамки [2]):

На пречестный клейнотъ гербовный князей Голицыновъ

Камо бѣжиши, воине избранный
Многажды славнѣ честью вѣнчанный,
Трудовъ сицевыхъ и воинской брани.
Вѣчной ти славы дотекше, престани.
Не ты, но образъ князя преславнаго,
Въ всякихъ странахъ, здѣ начертаннаго,
Отнынѣ будетъ славой сіяти,
Честь Голицыновъ вездѣ прославляти.

[1]) Девиза нѣтъ ни въ сборникѣ русскихъ девизовъ, составленномъ бар. Кёне (не пущенномъ въ обращеніе), ни въ недавно изданномъ оффиціальномъ ихъ спискѣ.

[2]) См. напр. портретъ, приложенный къ 3 тому Розыскнаго дѣла о Шакловитомъ, Спб., 1886 (въ овалѣ, съ булавою въ рукѣ).

Digitized by Google

Смыслъ этой высоко-хвалебной надписи, кажется, тотъ, что князь Голицынъ личною своею славою затмилъ отнынѣ великую славу литовскаго всадника (погони), сдѣлался славнѣе всѣхъ Гедиминовичей, и что „образъ этого князя", а не „погоня" („не ты"), долженъ отнынѣ повсемѣстно и навсегда прославить Голицыныхъ.

Надпись эта и портретъ относятся къ 1680 годамъ. Тридцать лѣтъ позднѣе, при новыхъ порядкахъ Преобразователя, въ 1713 году, архимандритъ кіево-печерской лавры, Аѳанасій Мирославскій, посвятилъ изданіе „Алфавита Духовнаго" — „Священнѣйшаго, Его Царскаго Ве„личества сіятельнѣйшему князю Дмитрію Михайловичу „Голицыну, его милости, господину губерніи кіевской гу„бернатору, намѣстнику смоленскому, и прочая". На оборотѣ заглавнаго листа, съ разными изображеніями по дереву, помѣщенъ рѣзанный на деревѣ же гербъ князей Голицыныхъ, одна *погоня*, скачущая въ лѣвую сторону, съ поднятыми надъ головою мечомъ и щитомъ, со стихами:

На старожитный клейнотъ сіятелныхъ князей Голицыныхъ

Въ дѣлахъ государскихъ есть явна князей справа
Голицыновъ, и въ вѣрныхъ нуждахъ всякихъ слава.
Въ управѣ же Царевой, и въ трудахъ воинскихъ,
Имѣютъ ревность, пилность [1]) панствъ всеяроссійскихъ.
Мечь, конь, рыцерь въ погонѣ отвагу звѣствуютъ,
Предъ Государемъ, людми, службу повѣствуютъ [2]).

Эти двѣ стихотворныя подписи къ голицынскому гербу, несмотря на ихъ нескладность, безъ сомнѣнія, драгоцѣннѣе всякихъ девизовъ. Это девизы, такъ сказать, историческіе.

Не можемъ оставить еще безъ вниманія герба побочнаго сына вице-канцлера князя Александра Михайловича (№ 57), кавалера Александра Александровича де-Лицына

[1]) Польское слово. Значитъ здѣсь *усердіе* въ службѣ правительству.

[2]) Пекарскій: Наука и литература при Петрѣ В.; Спб., 1862, т. 1, стр. 258 и т. 2, стр. 287.

Digitized by Google

(le chevalier de Litzyne). Въ 1772 году, 10 іюля, ему даровано австрійское дворянство (рыцарство, Reichsritterstand), Императоромъ Іосифомъ II. Архивная справка, сообщенная намъ изъ императорско-королевскаго архива (Kaiserlichen und Königlichen Haus-, Hof- und Staats-Archiv) въ Вѣнѣ, помѣщающагося въ Гофбургѣ [1]), свидѣтельствуетъ, что пожалованіе (Verleihung) было соединено съ титуломъ (mit dem Praedikate) „*nobilis a* vel *de* Litzine, für „dessen Nachkommen beiderlei Geschlechtes und für „seine leiblichen Schwestern, Carolina und Henrica". Любопытны тѣ данныя, которыя выставлены въ эдиктѣ на пожалованіе (der Creirung): „...nachdem Wir glaubwür- „dig erfahren, dass Alexander Litzin, nebst seinen zwei „leiblichen Schwestern, Carolina und Henrica, *aus einer „altadeligen Lithauischen Familie stamme, welche da- „selbst. in Krieg und Frieden, sich Verdienste gesammelt, und „aus Anlass der Unruhen in Polen sich nach Russland „begeben*, dort noch verweile, und nichts anders be- „strebt sei, als von jetzt an, sammt den Seinigen, dem „Reiche und dem Erzhause, in Krieg und Frieden, zu „dienen, und desshalb den Reichsritterstand für sich und „die Seinigen zu erwerben, —so haben Wir"..... (слѣдуетъ формула пожалованія). Одновременно съ возведеніемъ въ дворянство, былъ дарованъ и гербъ: щитъ раздѣленъ горизонтально на двѣ половины. Внизу погонь на бѣломъ конѣ, въ голубомъ полѣ, рыцарь съ мечомъ и опущеннымъ забраломъ, съ перьями на головѣ, скачетъ съ права налѣво. Въ верхней части: австрійскій двуглавый серебрянный орелъ, средину котораго перерѣзаетъ щитокъ съ тремя полосами, красными и бѣлыми (écusson barré), а поперекъ ихъ, золотое остріе копья. У орла красные языки, правое поле верхней половины красное. Надъ

[1]) Благодаря любезному и просвѣщенному содѣйствію нашего генеральнаго консула въ Вѣнѣ, Константина Аркадьевича Губистова.

Digitized by Google

щитомъ, по лѣвой сторонѣ, золотой бюстъ рыцаря съ забраломъ, обращеннымъ вправо, на головѣ котораго одноглавый серебряный орелъ, съ краснымъ языкомъ. По правой сторонѣ, такой же бюстъ, обращенный влѣво, и надъ нимъ только два орлиныхъ крыла, одно—золотое, а другое—красное.

Въ 1777 году, 30 іюня, по указу Императрицы Екатерины II, послѣдовавшему на докладѣ Сената, де-Лицыны приняты „въ вѣчное Россіи подданство“, и всемилостивѣйше повелѣно имъ пользоваться всѣми преимуществами россійскаго дворянства. При утвержденіи 6-й части Общаго Гербовника, 23 іюня 1801 года, внесенъ въ эту часть и гербъ де-Лицыныхъ, съ нѣкоторыми измѣненіями противъ прежняго австрійскаго герба (Общ. Гербовникъ, т. 6, 1801 года, л. 157): нѣтъ перпендикулярнаго копья, формы крыльевъ и орловъ весьма отличны, и т. п. Родъ де-Лицыныхъ угасъ съ кончиною полковника Александра Александровича.

Переживъ три раза передѣлки и пересоставленіе, не суждено-ли голицынскому гербу испытать еще новыя перемѣны въ будущемъ? Желательны-ли онѣ, и въ такомъ случаѣ, что̀ именно подлежитъ отмѣнѣ или измѣненію? Происхожденіе, составъ герба, его эмблемы и девизы должны знаменовать исторію рода, олицетворять самыя видныя его особенности и являться напутственнымъ символомъ его бытія въ будущемъ. Въ этомъ послѣднемъ отношеніи, весьма многое, можетъ быть, подлежитъ измѣненіямъ въ русской геральдикѣ; выработанныя и существующія формы многихъ эмблемъ слѣдуетъ теперь признать, можетъ быть, колеблющимися и шаткими? Не становятся-ли гербы наши болѣе архаическими памятниками прошедшаго, чѣмъ показателями настоящаго и будущаго?

Эти вопросы тѣсно связаны съ положеніемъ, которое

Digitized by Google

переживаетъ въ Россіи высшее сословіе, и тѣмъ конечнымъ результатомъ, который скажется, послѣ того какъ минетъ эпоха перелома и переворота. Тому 30 слишкомъ лѣтъ, пробилъ на Руси ударъ историческаго колокола, возвѣстившій новую эпоху и новую жизнь, въ которой начала индивидуализма должны преобладать передъ началами родовыми и сословными. Тѣмъ не менѣе, роль дворянства все-таки не отыграна; оно, по прежнему, живетъ, несмотря на тяжкія испытанія, и осталось первенствующимъ сословіемъ въ государствѣ. Оно служитъ, работаетъ, учится и просвѣщаетъ на всѣхъ поприщахъ дѣятельности, идетъ въ первыхъ рядахъ культуры и гражданственности, двигаетъ науку, искуство, распространяетъ образованность въ странѣ, управляетъ, судитъ, наблюдаетъ за порядкомъ въ мѣстной жизни, начинаетъ энергически приниматься за усовершенствованіе земледѣлія и преобразованіе экономической жизни... Этого не могутъ отрицать почти всѣ его недоброжелатели. Притокъ къ нему даровитыхъ людей изъ другихъ сословій даже разширенъ. Но вмѣстѣ съ тѣмъ, очевидно, что пали, безвозвратно пали его кастовая обособленность, его исключительныя привиллегіи, создававшіяся вѣками и охранявшіяся законодательствомъ. Условія жизни сдѣлались сложнѣе и тяжелѣе; для многихъ, переворотъ завершился паденіемъ въ борьбѣ съ экономическими потрясеніями, постигшими высшее сословіе, справиться съ которыми нѣкоторые не съумѣли, а большинство, и великое большинство—положительно не могло. Дворянскіе роды стали оскудѣвать, слабѣть, какъ-бы расплываться и упраздняться, оставляя послѣ себя громкіе титулы, фамиліи, гербы и легенды, когда-то, въ періодъ дворянскаго блеска и славы, бывшія у всѣхъ на устахъ.

Это явленіе рѣжетъ намъ глаза, тревожитъ нашъ слухъ, съ нимъ мириться тяжело; но все-таки мириться должно.

Digitized by Google

Чувствуется, что отнынѣ только личныя заслуги могутъ поддержать дворянства въ предѣлахъ его призванія и значенія; что тѣ огромныя привиллегіи, коими дворянство пользовалось въ прошедшемъ, потеряны безвозвратно, что только личная энергія, способности и талантъ создадутъ и упрочатъ для каждаго *силу*; что многомиліонный, сословный союзъ подобныхъ силъ поддержитъ и спасетъ идею и личность дворянства. Въ самомъ человѣкѣ, слѣдуетъ искать и лежитъ эта сила; самъ человѣкъ — сила. Вотъ начало, которое отнынѣ должно, кажется, быть девизомъ и символомъ нашего высшаго сословія. „Vir est vis!“ И ни что иное.

Не скроемъ, что голицынскій родъ, какъ ни благопріятны были условія, въ которыхъ онъ находился въ минуту великаго историческаго призыва, тому 30 лѣтъ, насчитывая между своими членами очень много людей вліятельныхъ и богатыхъ (нѣкоторыхъ даже безмѣрно), во всякомъ случаѣ хорошо обезпеченныхъ,—подвергся тоже неблагопріятнымъ условіямъ переживаемаго перерожденія и перелома. Не скроемъ, что нѣкоторыя вѣтви его захудали, что многіе лишились всего, обратились почти въ „изгоевъ“, раззорились, что многія вѣковыя, жалованныя вотчины вышли изъ рода, исчезли... Трудно въ этомъ признаваться, но скрывать этого нельзя, а слѣдуетъ скорѣе подумать,—какъ бы не дать расшириться началамъ разложенія, какъ бы остановиться на тѣхъ жертвахъ, которыя уже принесены на костеръ, зажженный въ Россіи самою исторіею, на которомъ тлѣютъ наши дворянскія хартіи? Позволительно задуматься, глядя на свой старинный „пречестный фамильный клейнотъ“, на эту „погонь“, знаменующую стремительность и движеніе, на этого скачущаго на врага рыцаря съ поднятымъ мечомъ, напоминающаго намъ многовѣковую, кровавую борьбу Литвы съ Польшею и Россіи съ Запа-

Digitized by Google

домъ... Невольно обращаешься къ этому неутомимому всаднику съ вопросомъ—

Кàмо бѣжиши воине избранный?...

Дà, въ самомъ дѣлѣ,— „кàмо бѣжиши“?.. На Западъ-ли, для охраны Русской Земли отъ вторженія врага, для защиты святости роднаго очага и того тѣла, въ которомъ живетъ таинственная и необъятная русская душа, животворящая стомилліонное государство? Или летитъ онъ на Востокъ, на пораженіе иноплеменника, чтобы нести свѣтъ въ глубину темныхъ и далекихъ пустынь, предназначенныхъ намъ въ достояніе исторіей и природою? Не остановиться-ли ему, наконецъ, если насъ осѣнитъ сознаніе, что пульсъ дворянскаго бытія пересталъ биться, замеръ, и что въ будущемъ, отечеству не нужны,—ни наши службы, ни наша „погоня“ за врагомъ, ни нашъ поднятый мечъ и быстрый конь?..

Кто рѣшитъ эту задачу? Не люди, разумѣется, а только время, ибо оно одно только рѣшаетъ вопросы будущаго. Пусть же упразднится вопросъ объ эмблемахъ для потомковъ и о геральдикѣ настоящаго. Пусть, по прежнему, дворянство дѣлаетъ „Государево дѣло“, подкрѣпляя себя тою вѣрою, которая двигаетъ горы. По прежнему, да служитъ оно родинѣ, каждый лично воспитывая себя для труда и подвига, зная, что у высшаго сословія, такая же охрана въ лицѣ Царя, какъ и у всѣхъ гражданъ Его государства. И *одна* только правда да направитъ, по прежнему, дворянское дѣланіе на пользу общественную и государственную,— Правда Воли Монаршей.

Digitized by Google

Digitized by Google

ПРИЛОЖЕНІЕ

Digitized by Google

Digitized by Google

ЗА И ПРОТИВЪ

Въ 1880 году, изданы были нами «Матеріалы для полной родословной князей Голицыныхъ» (Кіевъ, in-4°), въ корректурномъ видѣ, и въ количествѣ только 200 экземпляровъ, для разсылки нѣкоторымъ членамъ рода, знатокамъ и любителямъ русской исторіи и старины, съ просьбою сообщить исправленія, дополненія, новыя свѣдѣнія, и т. под. [1]).

Изданіе это удостоилось сочувственныхъ отзывовъ въ печати. Даже не отличавшаяся симпатіями и безпристрастіемъ къ дворянскому сословію газета «Голосъ» посвятила цѣлый фельетонъ разбору этого труда, причемъ авторъ рецензіи, похваляя добросовѣстность автора, вмѣстѣ съ тѣмъ, энергически возстаетъ противъ заслугъ голицынскаго рода и всячески обвиняетъ составителя «Матеріаловъ», въ самомъ наглядномъ и рѣзкомъ пристрастіи, во всемъ, что касается общей характеристики рода.

Но этой общей характеристикѣ посвящены были, въ концѣ предисловія [2]), лишь немногія, нижеслѣдующія строки:

«Мы увѣрены, что въ семейныхъ бумагахъ нашего рода хранится еще масса неизданныхъ матеріаловъ и документовъ, оглашеніе которыхъ можетъ послужить только къ чести нашего рода. Въ этомъ отношеніи, послѣдній стоитъ въ особенно счастливыхъ условіяхъ. Голицынскому роду нечего ни скрывать, ни таить,—ни отъ современниковъ, ни отъ потомковъ. Между Голицыными не было ни притѣснителей народа, ни лихоимцевъ; Голицыны никогда не были сторонниками реакціи, не были заодно и не дружили ни съ Биронами, ни съ Аракчеевыми. Напротивъ, они давали Россіи «столповъ отечества» въ годину междуцарствія, птенцовъ Петровыхъ, орловъ Екатерины, воиновъ 12-го года и совѣтниковъ Александра Благословеннаго. Въ народѣ, о представителяхъ этого рода, о его сановникахъ и вельможахъ, сохранилась память, какъ о людяхъ благоволительныхъ, добрыхъ, благотворительныхъ,—часто до расто-

[1]) См. о «Матеріалахъ», стр. 13—14.

[2]) Стр. IV—V.

Digitized by Google

чительности, живших ъ «для всенародной льготы и покровительства наук ъ» и искуств ъ, стоявших ъ за народ ъ, и 100 и 200 лѣт ъ еще тому назад ъ...»

«При таких ъ условіях ъ, семейные наши архивы не боятся свѣта, а если что либо недоброе помянется о ком ъ нибудь, то вспомним ъ, что общая характеристика не уничтожает ъ правила—suum cuique, и что «исторія», по прекрасному выраженію князя Вяземскаго, «должна быть строгою возмездницею за дѣла и слова каждаго, а не присяжным ъ обвинителем ъ и не присяжным ъ защитником ъ...» На этих ъ основаніях ъ, и изданіе наше, если ему суждено состояться, может ъ послужить пособіем ъ для русской исторіи и быть хранителем ъ преданій и хартій нашего рода; оно может ъ быть и полезным ъ матеріалом ъ для современности, ибо прежде разрѣшенія вопроса — «чѣм ъ нам ъ быть?» надо прежде сознательно разъяснить себѣ: ч ѣ м ъ м ы б ы л и».

Вот ъ тѣ строки, которыя были выставлены обвинительным ъ против ъ нас ъ актом ъ. Фельетонист ъ-рецензент ъ (скрывшій свое имя под ъ анонимом ъ), ставит ъ нам ъ на видъ, что между Голицыными не было ни Суворовых ъ, ни Ломоносовых ъ, ни Строгановых ъ, ни Пушкиных ъ, утверждает ъ, что роль Голицын ых ъ въ русской исторіи была до нельзя скромною, что ни объ одном ъ писателѣ кн. Голицынѣ, никто не слыхивал ъ, и т. п.

Казалось бы возражать на это не стоило, особенно теперь, когда все покрыто болѣе чѣм ъ десятилѣтнею давностью. Мы съ этим ъ согласиться, однако, не можем ъ. Подобное обвиненіе может ъ легко возникнуть у лже-историков ъ «fin de siècle», а также въ средѣ тѣх ъ читателей которые всегда склонны видѣть въ лицѣ біографа или автора монографіи, пристрастіе к ъ своему герою или предмету. Очень легко может ъ пойти молва, что авторъ желал ъ выставить Голицыных ъ выше Долгоруковых ъ, Шереметевых ъ, Оболенских ъ, и т. д. Его легко обвинят ъ въ нѣкоем ъ хвастствѣ, утрировкѣ, желаніи рисоваться, создавать непризнанныя заслуги, и т. п., могут ъ даже предположить, что весь трудъ предпринят ъ к ъ возвышенію Голицын ых ъ и уничиженію друг их ъ родов ъ. Автора могут ъ легко выставить апологетом ъ, панегиристом ъ, трудъ его исключительно тенденціознымъ. Это было бы тѣм ъ печальнѣе, что всего этого именно он ъ желал ъ избѣгнуть: правдивость и безпристрастіе—вот ъ два руководящих ъ пріема, которым ъ он ъ старался слѣдовать.

Поэтому, да позволено нам ъ будет ъ представить нѣсколько возраженій на разсужденія нашего рецензента. Приводим ъ, прежде всего, полный текст ъ его критики [1]), под ъ заглавіем ъ: «Князья Голицыны» (въ «Голосѣ», отъ 18 марта 1881 года, № 77).

[1]) Набранныя курсивным ъ шрифтом ъ строки, означают ъ мѣста, на которыя мы заявляем ъ наше несогласіе.

Digitized by Google

Князья Голицыны. [«Матеріалы для полной родословной росписи князей Голицыныхъ, собранные княземъ Н. Н. Голицынымъ»; Кіевъ, 1880 года]

Заглавіе книги довольно точно опредѣляетъ нетолько содержаніе ея, но отчасти самую цѣль. Авторъ болѣе 20-ти лѣтъ занимался собираніемъ всевозможныхъ свѣдѣній о родѣ князей Голицыныхъ — историческихъ, бытовыхъ и литературныхъ, и смотритъ на свой трудъ только, какъ на «матерьялы» для будущей полной исторіи князей Голицыныхъ.

Начало книги составляетъ генеалогія Гедимина, ближайшаго родоначальника дома Голицыныхъ — князя Михаила Ивановича Голицы, и вообще голицынское родословіе. Этотъ отдѣлъ заключается главой, содержащей въ себѣ «замѣтки, мелочи, вопросы, недоумѣнія и пр.». Цѣль этой главы чисто практическая: разославъ свой трудъ всѣмъ Голицынымъ, а также знатокамъ русской исторіи и старины, авторъ проситъ ихъ объ исправленіи тѣхъ неизбѣжныхъ въ подобномъ трудѣ неточностей, которыя могли вкрасться въ его книгу, а также сдѣлать тѣ или другія дополненія, сообщивъ свѣдѣнія, которыхъ онъ не могъ почему-нибудь получить.

Второй отдѣлъ книги составляютъ два алфавитные указателя рода Гедиминовичей и рода Голицыныхъ. Здѣсь мы находимъ князей, княгинь и княженъ Голицыныхъ по именамъ и отчествамъ, а также фамиліи княженъ по замужеству, въ первыхъ и во вторыхъ бракахъ...

Генеалогическія таблицы историческихъ родовъ, игравшихъ роль въ различныхъ сферахъ государственной дѣятельности, составляютъ, безспорно, очень важный историческій матеріалъ. Труды подобнаго рода бываютъ настольными, справочными книгами. Вотъ почему, мы съ сочувствіемъ встрѣчаемъ книгу почтеннаго автора, употребившаго на свой трудъ болѣе двадцати лѣтъ и собравшаго, дѣйствительно, огромный историческій матерьялъ. Когда онъ представитъ намъ свой трудъ въ окончательной отдѣлкѣ, исправленнымъ и пополненнымъ тѣми свѣдѣніями, о которыхъ въ настоящее время проситъ, наша убогая генеалогическая литература обогатится новымъ и, безспорно, полезнымъ изданіемъ.

Отдавая должную справедливость знаніямъ, трудолюбію и добросовѣстности автора при передачѣ фактовъ, мы, къ сожалѣнію, *рѣшительно не можемъ отнестись симпатично къ тѣмъ мѣстамъ книги, гдѣ онъ представляетъ выводы, сужденія и вообще свой взглядъ на историческое значеніе фамиліи Голицыныхъ.* Изъ книги не видно: какого критеріума держался авторъ при опредѣленіи значенія, да еще

Digitized by Google

историческаго, фамиліи князей Голицыныхъ. Несомнѣнно только одно — не того, который предложенъ Державинымъ:

Я князь—коль мой сіяетъ духъ,
Владѣлецъ—коль страстьми владѣю,
Боляринъ—коль за всѣхъ болѣю,
Царю, закону, Церкви другъ.

Авторъ «Матеріаловъ» *представляется намъ скорѣе апологетомъ и панегиристомъ*, нежели историкомъ своего рода. *Онъ не находитъ достаточно сильныхъ выраженій для прославленія и возвеличенія историческихъ заслугъ того рода, къ которому самъ принадлежитъ.* Вотъ его слова:

«Голицыны давали Россіи *столповъ отечества* въ годину между царствія, *птенцовъ* Петровыхъ, *орловъ* Екатерины, воиновъ 12-го года и *совѣтниковъ* Александра Благословеннаго».

Можно соглашаться или не соглашаться съ этимъ отзывомъ, можно признавать князей Голицыныхъ птенцами или орлами, но невозможно заподозрить этотъ отзывъ о нихъ *въ излишней скромности*. Не всѣ, конечно, согласятся съ этимъ отзывомъ. Для антитеза приведемъ отзывъ объ историческихъ заслугахъ голицынскаго рода автора небольшого сочиненія «Объ аристократіи, въ особенности русской»:

«Изъ князей Голицыныхъ, мы находимъ дѣйствительно нѣсколько замѣчательныхъ людей. Нельзя къ нимъ причислить князя Василія Васильевича, который, хотя и показалъ большую твердость, будучи посломъ въ лагерѣ Сигизмунда, но прежде того былъ извѣстенъ единственно, какъ крамольникъ. Онъ былъ изъ первыхъ, измѣнившихъ Годунову въ пользу Самозванца; воевода ввѣреннаго ему войска, онъ велѣлъ себя связать, чтобъ придать измѣнѣ видъ насилія. Онъ былъ въ числѣ главныхъ лицъ, помогавшихъ Отрепьеву вступить на престолъ, участвовалъ въ сверженіи патріарха и цареубійствѣ, былъ за то пожалованъ Самозванцемъ въ великіе дворецкіе, продолжалъ крамольничать при Шуйскомъ, и, добиваясь для себя царскаго вѣнца, прославился постоянными измѣнами. Но замѣчателенъ другой князь Василій Васильевичъ Голицынъ, любимецъ Софьи, человѣкъ просвѣщенный, управлявшій при ней государствомъ, хотя онъ и затмилъ славу свою непомѣрнымъ честолюбіемъ и неудачными походами въ Крымъ. Знаменитъ въ русской исторіи и сподвижникъ Петра, князь Михаилъ Михайловичъ, одинъ изъ лучшихъ полководцевъ своего времени, который, впрочемъ, также запятналъ себя олигархическою интригою, въ которой участвовалъ по внушенію брата. Послѣдній князь Дмитрій Михайловичъ былъ человѣкъ большого ума, но приверженецъ старины и *аристократіи*. Вмѣстѣ съ княземъ Василіемъ Лукичемъ Долгорукимъ, онъ былъ главнымъ участникомъ въ олигархическихъ козняхъ при вступленіи на престолъ Императрицы Анны. Болѣе или менѣе замѣчательны, какъ второстепенные полководцы, трое князей Голицыныхъ, жившихъ во времена Екатерины—фельдмаршалъ князь Александръ Михайловичъ, князь Петръ Михайловичъ и князь Сергѣй Ѳедоровичъ».

Digitized by Google

Безпристрастія приведеннаго нами отзыва о родѣ Голицыныхъ нѣтъ ни малѣйшей причины заподозривать. Спокойный, чуждый непріязни тонъ его служитъ лучшимъ въ этомъ ручательствомъ. Но гораздо убѣдительнѣе всякихъ отзывовъ—факты. Къ нимъ мы теперь обратимся и остановимся, прежде всего, на «столпахъ отечества». Въ смутное время самозванцовъ, мы встрѣчаемъ въ качествѣ передовыхъ дѣятелей трехъ Голицыныхъ: князь Василій Васильевичъ—*крамольникъ и измѣнникъ* передъ Борисомъ Годуновымъ, *убійца Ѳедора Годунова*, сторонникъ Шуйскаго, измѣнившій потомъ и этому Государю, какъ измѣнилъ двумъ первымъ. Не лучше и братъ его, князь Иванъ Васильевичъ. Мятежникъ и бояринъ Самозванца, онъ попадаетъ въ опалу при Михаилѣ Ѳедоровичѣ. Третій изъ Голицыныхъ того времени, князь Андрей Васильевичъ, хотя также былъ бояриномъ Лжедимитрія, но человѣкъ дѣйствительно честный. При Шуйскомъ, онъ мужественно бьется съ тушинскимъ самозванцомъ и, вмѣстѣ съ Лыковымъ, отбиваетъ приступы его къ Москвѣ. Еще лучше показалъ онъ себя въ боярской думѣ, принявшей сторону Сигизмунда. Не страшась ничего, какъ истинный патріотъ, онъ обличалъ въ предательствѣ бояръ, за что и былъ умерщвленъ поляками. Изъ троихъ, такимъ образомъ, Голицыныхъ эпохи самозванцовъ — одинъ не запятналъ себя, а умѣло исполнилъ долгъ военачальника и честно долгъ гражданина. При такомъ положеніи дѣла, при одномъ только изъ трехъ, хорошемъ воинѣ и мужественномъ патріотѣ-дѣятелѣ, однако, далеко не первостепенномъ, *можно ли сказать, что Голицыны были «столпами отечества»*? Замѣтимъ, мимоходомъ, что въ чудномъ, художественномъ воспроизведеніи эпохи перваго Самозванца, «Борисѣ Годуновѣ» Пушкина, мы находимъ одного только Голицына, убійцу Ѳедора Годунова; «столповъ же отечества» не находимъ.

Слѣдуютъ *птенцы Петровы*. Здѣсь мы встрѣчаемся, безспорно, съ умною, даровитою личностью, съ княземъ Михаиломъ Михайловичемъ, сподвижникомъ Петра и хорошимъ, хотя *далеко не первостепеннымъ, полководцемъ своего времени*. Одинъ «птенецъ» дѣйствительно есть, но на немъ все и оканчивается; *другихъ не ищите— ихъ нѣтъ*. А между тѣмъ, авторъ, по прежнему, употребляетъ множественное число вмѣсто единственнаго.

Обращаемся къ *орламъ Екатерины*. Въ эту эпоху вниманіе наше останавливаетъ на себѣ фельдмаршалъ князь Александръ Михайловичъ Голицынъ—не первостепенный, но, тѣмъ не менѣе, пользовавшійся извѣстностью генералъ. Одно время довѣріе къ нему было такъ сильно, что ему поручено было даже начальствованіе арміей въ первую турецкую войну. Превосходила-ли задача силы князя или была какая-нибудь другая при-

Digitized by Google

чина, только онъ повелъ дѣло такъ плохо, что его поспѣшили отозвать изъ арміи, опасаясь, чтобъ «орелъ», вслѣдствіе неумѣлости, не заклевалъ своихъ, вмѣсто чужихъ. *Другіе «орлы» — Голицыны екатерининской эпохи менѣе извѣстны.*

Остаются *совѣтники Александра Благословеннаго.* Не знаемъ, кого именно разумѣетъ здѣсь собиратель «Матеріаловъ». Если министра духовныхъ дѣлъ, извѣстнаго мистика и гонителя образованія, то мы ничего на это не скажемъ. *Здѣсь тяжба проиграна, едва только названо имя.*

«Голицыны—говоритъ авторъ—никогда не были сторонниками реакціи, не были заодно и не дружили, ни съ Бирономъ, ни съ Аракчеевыми».

Это справедливо. Но считаемъ нужнымъ сдѣлать то, чего не сдѣлалъ панегиристъ Голицыныхъ — взглянуть на обратную сторону медали. Въ печальныя времена олигархическихъ интригъ, предшествовавшихъ вступленію на русскій престолъ Императрицы Анны Ивановны, *Голицыны являются яростными поборниками олигархическихъ учрежденій.* Князь Дмитрій Михайловичъ былъ едва-ли не главнымъ дѣятелемъ въ тёмной, подпольной интригѣ. Не меньше запятналъ себя тѣми же стремленіями человѣкъ, заслуживающій полное уваженіе въ другихъ отношеніяхъ—князь Михаилъ Михайловичъ Голицынъ. А такія притязанія и такъ явно сказавшаяся въ Голицыныхъ того времени любовь къ самому худшему въ мірѣ образу правленія — олигархическому, *стóитъ какой угодно приверженности къ реакціи.*

«Въ народѣ—продолжаетъ собиратель «Матеріаловъ»—о представителяхъ голицынскаго рода сохранилась память, какъ о людяхъ благоволительныхъ, добрыхъ, благотворительныхъ, часто до расточительности, жившихъ для всенародной льготы и покровительства наукъ и искуствъ».

Не знаемъ, сохранилось-ли такое представленіе о Голицыныхъ въ народѣ, но благотворительность, какъ общественная, такъ и частная была дѣйствительно имъ нечужда. Здѣсь съ благодарностью можно вспомнить имя князя Михаила Михайловича, основателя харьковскаго коллегіума, а еще больше—князя Дмитрія Михайловича, пожертвовавшаго едва-ли не все свое состояніе на учрежденіе больницы въ Москвѣ и образованіе русскихъ медиковъ въ лучшихъ заграничныхъ университетахъ.

Мы сочли нужнымъ подробно разобрать взглядъ собирателя «Матеріаловъ» на историческое значеніе рода Голицыныхъ, и выводы наши оказываются нѣсколько противоположными его взгляду. *Пять-шесть человѣкъ дѣйствительно замѣчательныхъ своею дѣятельностью,* нѣсколько филантроповъ или меценатовъ—этого слишкомъ мало для 350-тилѣтняго существованія такой фамиліи, которая насчитываетъ нѣсколько

Digitized by Google

сотъ представителей! Ни «столповъ отечества», ни «орловъ, ни совѣтниковъ»—родъ Голицыныхъ не далъ Россіи. *Первостепенныхъ дѣятелей въ какой бы ни было сферѣ—положительно и безусловно, ни одного!* Роль Голицыныхъ въ судьбахъ нашего отечества *скромная, очень скромная, до нельзя скромная.* Имена ихъ не сіяютъ въ нашей исторіи, и если русскій человѣкъ съ гордостью произноситъ имена Минина, Пожарскаго, Ломоносова, Суворова, Сперанскаго, Пушкина, Гоголя, то онъ *говоритъ безъ малѣйшей гордости, а во многихъ случаяхъ и съ глубочайшимъ смиреніемъ тамъ, гдѣ дѣло идетъ о Голицыныхъ.*

Вообще надобно сказать, что *увлеченіе* собирателя «Матеріаловъ» мнимыми историческими заслугами голицынскаго рода *непріятно поражаетъ читателя. На сколько это честный, добросовѣстный трудъ въ фактическомъ отношеніи, на столько онъ является тенденціознымъ,* какъ скоро дѣло касается взглядовъ и сужденій. Говоря о князѣ Петрѣ Михайловичѣ, дѣйствовавшемъ вмѣстѣ съ другими екатерининскими генералами противъ Пугачева, собиратель «Матеріаловъ» даетъ ему титулъ—«побѣдитель Пугачева». Выраженіе, по меньшей мѣрѣ, неопредѣленное. Не зная исторіи, можно, пожалуй, подумать, что князю Петру принадлежитъ честь окончательнаго усмиренія пугачевскаго бунта, тогда какъ онъ одержалъ только побѣду надъ Пугачевымъ, правда, серьёзную, но далеко не окончательную. Слѣдовательно, выражаясь точно, о немъ нужно сказать: «побѣдитель Пугачева» въ такой-то битвѣ, а не просто—«побѣдитель Пугачева», потому что честь окончательной побѣды надъ мятежникомъ принадлежала другимъ.

Окружая ореоломъ свой родъ и стараясь придать ему невозможный блескъ, князь Н. Н. Голицынъ *находитъ между Голицыными не мало—кого бы вы думали, читатель?—писателей!* Мы не шутимъ. Вотъ его слова:

«Въ родѣ князей Голицыныхъ многіе изъ представителей его служили наукѣ и литературѣ, были писателями, авторами, поэтами, беллетристами, переводчиками и даже учеными, не говоря уже о множествѣ лицъ образованныхъ и начитанныхъ (des personnes lettrées»).

Увѣреніе собирателя «Матеріаловъ», *что въ родѣ Голицыныхъ были писатели можно бы принять за шутку, еслибъ онъ не говорилъ серьезнымъ тономъ. И такъ, Голицыны-писатели! Голицыны-поэты! Неожиданное этого, признаемся, нельзя ничего ссбѣ представить. Къ сожалѣнію, Голицыныхъ-писателей и поэтовъ забыли помѣстить въ исторію русской литературы.* Что же касается увѣренія собирателя «Матеріаловъ», что родъ Голицыныхъ представляетъ «множество людей образованныхъ и начитанныхъ», то въ

Digitized by Google

этомъ случаѣ намъ положительно кажется, что князь Н. Н. Голицынъ *серьезно обидѣлъ свой родъ и потому мы считаемъ,.. ну, просто, нравственнымъ долгомъ вступиться за Голицыныхъ. Какъ! Только «множество» Голицыныхъ принадлежитъ къ людямъ образованнымъ, а не всѣ, отъ перваго до послѣдняго?..* А мы-то въ простотѣ сердца были убѣждены, что люди, сіяющіе на высотѣ, сіяютъ, прежде всего, своимъ образованіемъ. Теперь, по крайней мѣрѣ, будемъ знать дѣло въ настоящемъ его видѣ, благо одинъ изъ членовъ рода разоблачилъ его тайны.

Забавенъ анекдотъ, сообщаемый княземъ П. В. Долгоруковымъ о Голицыныхъ:

«Les mauvais plaisants—разсказываетъ князь Долгоруковъ—prétendaient, qu'à chaque naissance d'un enfant mâle, le jour du baptême, la princesse doyene d'âge de la famille, prenant le nouveau-né sur ses bras, lui disait: никогда не забывай, что ты князь Голицынъ; будь глупъ, будь скупъ, живи въ Москвѣ, близъ Тверской, а умрешь—такъ въ Донской!».

Разумѣется, князь Н. Н. Голицынъ *съ негодованіемъ* (?) относится къ этому разсказу. «Скупость никогда не была свойствомъ нашего рода» говоритъ собиратель «Матеріаловъ», и мы съ этимъ совершенно согласны. «Быть глупымъ—едва ли было семейнымъ призваніемъ Голицыныхъ», говоритъ собиратель «Матерьяловъ».

Желаніе выгораживать свой родъ при разныхъ случаяхъ и защищать имя Голицыныхъ отъ разныхъ нареканій, доводитъ иногда князя Н. Н. Голицына *до наивности*. Вотъ одинъ образчикъ. Продолжая цитировать книгу Долгорукова, онъ приводитъ изъ нея слѣдующее мѣсто: les plaisants assurent, que sur dix personnes, rencontrées sur la Perspective de Newsky, et au grand quai, il y a toujours au moins un prince Galitzyne».

«Числовые выводы—наивно замѣчаетъ по этому случаю собиратель «Матеріаловъ»—убѣждаютъ въ несправедливости этого постояннаго какъ бы упрёка въ многочисленности нашего рода. Въ настоящее время, соображая сравнительныя цифры послѣднихъ поколѣній, можно придти къ заключенію, что родъ нашъ въ послѣднее время *сокращается*, какъ бы склоненъ къ *угасанію*».

Въ числѣ вопросовъ, разрѣшеніе которыхъ мы въ правѣ ожидать отъ «Матеріаловъ», нѣтъ одного, довольно любопытнаго: отчего въ родѣ князей Голицыныхъ было такъ много католиковъ? Откуда эта, непонятная русскому человѣку любовь къ католицизму въ русскихъ людяхъ? Что князья Голицыны русскіе люди, въ этомъ авторъ «Матерьяловъ», конечно не сомнѣвается; въ послѣднее время появились даже славянофилы изъ рода князей Голицыныхъ. Не одинъ-ли изъ нихъ разсмѣшилъ Некрасова? Поэтъ такъ передаетъ объ этомъ въ своемъ стихотвореніи «Недавнее время»:

Digitized by Google

Я однажды смѣялся до колик,
Слыша какъ князь NN говорилъ:
—«Я, душа моя, славянофилъ».
—А религія ваша?—«Католикъ».

Любовь къ католицизму была въ родѣ голицынскомъ очень сильно развита, это не трудно видѣть даже изъ «Матеріаловъ». Авторъ приводитъ имена 20-ти католиковъ и католичекъ Голицыныхъ, сознаваясь, что этотъ списокъ не полонъ и что онъ назвалъ только «нѣкоторыхъ». Справедливо; въ дѣйствительности католиковъ въ голицынскомъ родѣ *было несравненно больше*. Но число, въ данномъ случаѣ, къ сожалѣнію, далеко не самая печальная сторона дѣла. Гораздо болѣе рѣзкую сторону его представляетъ *та экзальтація, тотъ энтузіазмъ*, съ которымъ многіе изъ Голицыныхъ служили дѣлу католицизма. Первая русская дама высшаго круга общества, принявшая католицизмъ, была *княгиня Ирина Петровна Голицына*. Одинъ изъ князей Голицыныхъ является католическимъ миссіонеромъ въ Америкѣ (la père Smith), одна изъ *княгинь*—католическою миссіонершей. Нѣкоторые изъ Голицыныхъ, такимъ образомъ, были не просто поклонниками, а ярыми сторонниками, пропагандистами католицизма. Чѣмъ объяснить этотъ фактъ? Прежде всего, конечно, крайнею неразвитостью, крайнею *умственною бѣдностью*, отличавшими извѣстный классъ русскаго общества и зависѣвшими, прежде всего, отъ воспитанія. Указанная нами причина «неразвитость», разумѣется, слишкомъ обща. Было бы крайне желательно, чтобъ собиратель «Матерьяловъ», на основаніи документовъ и фамильныхъ преданій, разъяснилъ намъ обстоятельнѣе, чѣмъ обусловливалась эта страстная манія къ католицизму въ родѣ Голицыныхъ.

Пожелаемъ, въ заключеніе, чтобъ князь Н. Н. Голицынъ дополнилъ свѣдѣніями, которыя онъ теперь собираетъ, свой трудъ и какъ можно скорѣе издалъ его. Несмотря *на увлеченія его во взглядѣ*, книга его, какъ историческій матерьялъ—драгоцѣнна для всѣхъ занимающихся русскою стариной и исторіей. Это вполнѣ честный, добросовѣстный трудъ. *Увлеченія его, въ данномъ случаѣ, очень естественны.*

Въ предисловіи, князь Н. Н. Голицынъ говоритъ, что теперь приготовляемая имъ къ изданію книга представляетъ не больше, какъ матерьялъ для исторіи рода Голицыныхъ, въ которой онъ предполагаетъ помѣстить біографію каждаго изъ его представителей. Признаемся, мы рѣшительно не понимаемъ цѣли подобнаго предпріятія и отъ души пожалѣли бы, еслибъ авторъ потерялъ время и трудъ на осуществленіе его. *Біографія каждаго изъ рода Голицыныхъ! Кому это нужно? Кого это можетъ интересовать?* Пять-шесть, наконецъ, десять Го-

Digitized by Google

лицыныхъ, дѣйствительно, могутъ и должны быть предметомъ біографіи. А остальные? Но, вѣдь родословная роспись Голицыныхъ имѣетъ же интересъ? Да, это другое дѣло! Какой-нибудь Голицынъ N. N. представляетъ безконечно малую величину самъ по себѣ; но, благодаря его общественному положенію, исторія прицѣпила его, такъ или иначе, къ хвосту орла Потемкина, Суворова или подобной личности. Ну, и дайте намъ относящіеся къ нему цифры, годъ его рожденія, смерти, женитьбы—этого совершенно достаточно. Такого рода данныя всегда могутъ потребоваться историку для справокъ. *Но писать біографію каждаго Голицына—это ужъ роскошь, совершенно излишняя.* Есть, вѣдь, и такіе Голицыны, правдивую біографію которыхъ лучше и не писать. Какъ же можно создать исторію или біографію тамъ, гдѣ нѣтъ матерьяла ни для исторіи, ни для біографіи?

Таковъ суровый приговоръ рецензента. Возразимъ по пунктамъ:

1) Критикъ заявляетъ, что не могъ отнестись симпатично *къ тѣмъ мѣстамъ* нашей книги, гдѣ авторъ излагаетъ свои выводы, сужденія и вообще свой взглядъ на историческое значеніе фамиліи Голицыныхъ. Возразимъ на это, что такихъ мѣстъ всего одно (приведенное выше, на стр. 489), и потому употребленіе множественнаго числа ошибочно и тенденціозно.

2) Критикъ называетъ автора апологетомъ и панегиристомъ; *онъ не находитъ, будто, довольно сильныхъ выраженій для прославленія и возвеличенія историческихъ заслугъ того рода, къ которому онъ принадлежитъ.* О степени панегиризма и силѣ выраженій могутъ судить сами читатели, все по тому же, приведенному выше, отрывку. Кажется, нѣтъ ничего рѣзкаго, преувеличеннаго, бьющаго въ глаза, напыщеннаго. Очевидно, рецензентъ оказался тутъ слишкомъ суровымъ обвинителемъ.

3) Князь Василій Васильевичъ (№ 7) представленъ крамольникомъ и измѣнникомъ, убійцей Годунова... Можно-ли сказать, что, послѣ того, Голицыны были „столпами отечества?“—восклицаетъ критикъ. Намъ остается пожалѣть только о его легкомысліи. „Столпомъ отечества“

Digitized by Google

называлъ князя Василія Васильевича *самъ кн. Пожарскій*. Твердо стоялъ за Русь тотъ же князь Василій, во время посольства въ Польшу, вмѣстѣ съ Филаретомъ Никит. Романовымъ долго томился въ неволѣ и скончался, на обратномъ пути, отъ изнуренія и мученій своихъ тюремщиковъ-поляковъ; онъ былъ даже кандидатомъ на Россійскій престолъ. Критику слѣдовало бы предварительно издѣваній надъ „столпомъ отечества“, справиться чуть не въ любомъ учебникѣ. Оговариваемся, что, употребленное нами множественное число: „столпы“, „орлы“, „совѣтники“ и др.—обыкновенная стилистическая форма для обобщенія и характеристики.

4) Только *одного* птенца Петра Великаго признаетъ критикъ,—это фельдмаршала князя Михаила Михайловича, да и то съ оговоркою, что онъ былъ „далеко не первостепеннымъ полководцемъ своего времени“. А князья Михаилъ Михайловичъ младшій (№ 32), Дмитрій Михайловичъ (№ 29), Петръ Михайловичъ (№ 31), Петръ Алексѣевичъ (№ 27), Борисъ Алексѣевичъ (№ 24) Ѳедоръ Алексѣевичъ (№ 28), посланный учиться за-границу, и друг.,—не были его птенцами?

5) О князѣ Александрѣ Николаевичѣ,—„совѣтникѣ“ Александра Благословеннаго, понятно, даже не позволяется говорить. Лицо, занимавшее первенствующее положеніе, должно быть откинуто и затерто, ибо оно не нравится современнымъ намъ критикамъ.

6) Сторонниковъ реакціи критикъ, дѣйствительно, не видитъ между Голицыными, но онъ, по принятому шаблону, считаетъ князя Дмитрія Михайловича, верховника, олигархомъ; а это стоитъ, по его мнѣнію, какой угодно приверженности къ реакціи. Какъ видно, угодить ему не легко.

7) Цитируя или, лучше, отрицая существованіе людей знаменитыхъ, критикъ совершенно обходитъ молчаніемъ

Digitized by Google

самаго крупнаго, можетъ быть, представителя рода, князя Василія Васильевича, временъ Софьи, перваго лица въ государствѣ. Что означаетъ это умолчаніе? Умыселъ, невинную забывчивость, или нѣкую шутку. Замалчиванье — извѣстный, достолюбезный пріемъ либеральной прессы, и онъ тутъ кстати пригодился. Ужъ если князя Василія Васильевича не считать „столпомъ отечества", въ періодъ его могущества, то надо сознаться, что критикъ... слишкомъ уже требователенъ.

8) Пять-шесть человѣкъ, дѣйствительно, замѣчательныхъ своею дѣятельностью насчитываетъ рецензентъ; *первостепенныхъ* же дѣятелей *положительно и безусловно—ни одного!* А тотъ же князь Василій Васильевичъ (№ 19) былъ второстепеннымъ дѣятелемъ, позволимъ мы себѣ спросить?

9) Строгій, суровый критикъ требуетъ такихъ дѣятелей, какъ Мининъ, Пожарскій (полагаемъ, что князь Василій во время междуцарствія стоялъ не ниже его), Ломоносовъ, Суворовъ, Сперанскій, Пушкинъ, Гоголь! Вотъ какія странныя требованія. Но что же дѣлать, когда и другіе роды не будутъ въ состояніи удовлетворить такимъ претензіямъ? Или же вовсе нѣтъ знаменитыхъ и великихъ заслугами родовъ въ русскомъ дворянствѣ? Довольно крестьянина Ломоносова, семинариста Сперанскаго, мелкаго дворянина Гоголя. Да, вѣдь, Пушкины и Суворовы, къ тому же, нарождаются вѣками. Требовать подобныхъ дѣятелей отъ каждаго знаменитаго и заслуженнаго рода — просто на-просто—смѣшно!

10) Полное одушевленіе и глумленіе овладѣваютъ критикомъ, когда онъ повѣствуетъ, что между Голицыными нашлись (horribile dictu!) и писатели! Какое удивительное открытіе! Не особенно, должно быть, свѣдущъ авторъ критики и не глубоки его библіографическія познанія. Онъ глумится, что по ошибкѣ, вѣроятно, забыли помѣстить Го-

Digitized by Google

лицыныхъ-писателей въ исторію русской литературы...; радость рецензента не знаетъ предѣловъ. Но ни однимъ словомъ не проговаривается онъ, что наше показаніе не было голословное, и что нами, въ тѣхъ же „Матеріалахъ", напечатанъ списокъ — 41 князя, 11 княгинь и 7 княженъ Голицыныхъ (всего 59 лицъ) писателей и ученыхъ, *съ подробнѣйшимъ библіографическимъ описаніемъ ихъ произведеній.* Объ этомъ—ни слова, благо читатель не имѣетъ подъ рукою книги, которая, въ добавокъ, вовсе не поступала въ продажу.

11) Кромѣ писателей, между Голицыными были и люди литературно-научно образованные, что называлось des gens lettrés, ничего не печатавшихъ и къ писателямъ не принадлежащихъ. Жестоко глумится критикъ надъ тѣмъ, будто мы признаемъ, что между Голицыными было только нѣсколько образованныхъ лицъ, и онъ беретъ нашъ родъ подъ свою защиту. Тутъ умышленное непониманіе смысла нашихъ словъ.

12) Къ анекдоту Долгорукаго [1]) мы, будто, отнеслись *съ негодованіемъ.* Никакого негодованія не выражено въ подлежащемъ мѣстѣ „Матеріаловъ" (стр. 121).

13) Въ заявленіи, что родъ нашъ скорѣе склоненъ къ угасанію, критикъ видитъ *наивность* (?), не объясняя, въ чемъ именно она сказывается? Очевидно, ему хотѣлось всячески дискредитировать и сочиненіе, и автора его, дерзнувшаго заявить кое-что о заслугахъ дворянства, и кое-что о заслугахъ своего рода, въ то время, когда вражда ко всему прошедшему дворянства и его исторіи, было догмою, обуявшаго всѣхъ либерализма.

14) О католикахъ—Голицыныхъ критикъ наговорилъ что-то много и съ увѣренностью заявляетъ, что ихъ *было несравненно больше,* чѣмъ сколько мы насчитывали. Откуда эта увѣренность? Почему это слово *несравненно?*

[1]) См. выше, стр 438, § 54.

Digitized by Google

Откуда у критика свѣдѣнія, чтобы вѣрно судить объ этомъ? Полагаемъ, что ихъ нѣтъ, и что это опять, не болѣе, какъ легкомысліе. Не удивительно, что поэтому, появилась у рецензента католичка *княгиня* Ирина Петровна Голицына, вм. Долгорукова (рожд. Голицына) и уже какъ Долгорукова перешедшая временно въ католицизмъ; что упоминается княгиня (а не княжна) миссіонерша, и пр.

15) Напутственное слово составляетъ глумленіе надъ желаніемъ представить біографію каждаго члена рода. Такого желанія у насъ не было и оно недостижимо (хотя для самыхъ членовъ рода, это представляло бы интересъ). Мы только говорили объ указаніи біографическихъ матеріаловъ (на сколько они найдутся) о каждомъ членѣ рода. А въ этомъ—огромная разница!

Таковы наши возраженія. Мы находимъ, однако поддержку нашему убѣжденію, что нами не было дѣлано никакой натяжки въ „Матеріалахъ“, и что мы не прибѣгали ни къ какимъ преувеличеніямъ для восхваленія нашего рода сверхъ заслугъ и въ ущербъ другихъ родовъ, въ томъ обстоятельствѣ, что другіе критики ничего подобнаго не ставили намъ въ вину.

Былъ даже случай, рѣзко противуположный. Одинъ извѣстный знатокъ и любитель старины, сообщилъ намъ длинное посланіе по поводу „Матеріаловъ“, въ которомъ онъ ставитъ Голицыныхъ выше другихъ родовъ и высоко цѣнитъ ихъ заслуги,- такъ высоко, что мы, изъ боязни быть обвиненными въ пристрастіи, не рѣшаемся пристать ко всѣмъ его мнѣніямъ. Приводимъ отрывки изъ пространнаго письма этого новаго рецензента, не называя его по имени, во-первыхъ, въ смыслѣ антитезы анонимному же рецензенту „Голоса“, а также въ виду того, что его уже нѣтъ въ живыхъ, а не заручившись, при жизни его, разрѣшеніемъ, мы не имѣемъ права называть

Digitized by Google

его по имени. Вотъ что сообщалъ онъ намъ, въ письмѣ отъ 17 февраля 1881 года:

„Душевно благодарю за присылку родословной. Вы очень скромное заглавіе дали вашей книгѣ; труда было много на нее положено, но вы обязаны были это сдѣлать. Какъ давнишній любитель русской исторіи, я тотчасъ сталъ просматривать вашу книгу и дѣлать отмѣтки.

„Начну съ того, что у насъ установились, и въ сравнительно очень недавнее время, совершенно неправильныя и исторически невѣрныя понятія о нашей аристократіи, конечно изъ подражанія, какъ и во всемъ, Западу. Въ Польшѣ и въ Россіи, была своеобразная аристократія. Напримѣръ, по общепринятому теперь мнѣнію, изъ двухъ лицеистовъ перваго курса, князя Горчакова и Пушкина, первый считается настоящимъ аристократомъ, а второй, такъ себѣ, изъ хорошаго дворянскаго рода, между тѣмъ Пушкинъ могъ сказать о себѣ.... „бояръ старинныхъ я потомокъ", а Горчаковъ нѣтъ: у Горчаковыхъ въ роду не было ни одной боярской шапки. Аристократія наша, или говоря, по русски, *знать*, въ до-петровское время, была основана на мѣстничествѣ. Въ главѣ стояли бояре, а отнюдь не князья, какъ теперь думаютъ. Князь Пожарскій, спаситель отечества, былъ незнатнаго рода, его отецъ или дѣдъ служилъ губнымъ старостой.

„Выписываю изъ Котошихина (изданіе 1859, стр. 19): „прежніе боль„шіе роды, князей и бояръ, многіе безъ остатку миновались. Нынѣ же „по тѣхъ родахъ роды, которые бываютъ въ боярахъ, а въ окольничихъ „не бываютъ: князей Черкасскихъ, князей Воротынскихъ, князей Тру„бецкихъ, князей Голицыныхъ, кн. Хованскихъ, Морозовыхъ, Шереметеѣвыхъ, кн. Одоевскихъ, кн. Пронскихъ, Шеиныхъ, Салтыковыхъ, кн. Репнинныхъ, кн. Прозоровскихъ, кн. Буйносовыхъ, кн. Хилковыхъ, кн. Уру„совыхъ".

„Всего 16 родовъ. Это первостепенная знать. Котошихинъ въ одномъ [1]) ошибся: кн. Хилковы бывали въ окольничихъ; ихъ надо во второй разрядъ, а на мѣсто ихъ, въ первый, кн. Куракиныхъ, которые не бывали въ окольничихъ.

„Далѣе изъ Котошихина: роды жь меньше тѣхъ, которые бываютъ въ окольничихъ а въ боярахъ—кн. Куракиныхъ, кн. Долгоруковыхъ, Бутурлиныхъ, кн. Ромодановскихъ, кн. Пожарскихъ, кн. Волконскихъ, кн. Лобановыхъ, Стрѣшневыхъ, кн. Барятинскихъ, Милославскихъ, Сукиныхъ, Пушкиныхъ, Измайловыхъ, Плещеевыхъ, Львовыхъ.

„Всего 15 родовъ. Это также очень большая знать, конечно, поменьше

[1]) Въ его спискѣ болѣе одной ошибки; см. выше, стр. 309, прим. 2.

Digitized by Google

чѣмъ первый разрядъ. Измайловыхъ слѣдуетъ исключить, ибо у нихъ не было бояръ. Котошихинъ ошибся, а также не помѣстилъ онъ въ этомъ разрядѣ: Бороздиныхъ (6 боярскихъ шапокъ), Сабуровыхъ (7 боярскихъ шапокъ), Львовыхъ, о которыхъ онъ говорилъ; а Нарышкины и Лопухины возвышены уже послѣ Котошихина.

„Я забылъ упомянуть, что по мѣстничеству, выше родовъ перваго разряда, стояли кн. Мстиславскіе (угасшіе) и три фамиліи, возведенныя въ династіи—Годуновы, кн. Шуйскіе и Романовы.

„Остальное затѣмъ дворянство уже имѣло мало правъ на мѣстническія претензіи. Петръ Великій ввелъ «Табель о рангахъ». Остались, до нашего времени, знатными тѣ роды, члены которыхъ, въ теченіи послѣднихъ двухъ столѣтій, попадали въ высшіе чины. Не столько въ XVIII столѣтіи, сколько уже въ нынѣшнемъ, стали совершенно искуственно придавать особенное значеніе Рюриковичамъ; но вы должны знать, что изъ Рюриковичей, еще въ давнее время, многіе утратили даже княжескій титулъ. Прежде княземъ былъ только тотъ, кто имѣлъ удѣлъ; потомство изгойнаго князя, въ большей части случаевъ, лишалось титула, хотя искусная политика Московскихъ Государей оставила многимъ Рюриковичамъ титулъ князей. Гедиминовичи, однако, какъ пришлые изъ Литвы, *всегда стояли выше Рюриковичей*, и не одни Гедиминовичи, а многіе и не-титулованные роды были, по мѣстничеству, выше Рюриковичей. Настоящимъ образомъ считаться знатью и древностью рода можно только по мѣстничеству. А вѣдь въ мѣстничествѣ, происхожденіе отъ Рюрика ровно ничего не значило. Шереметевы, Салтыковы и даже Бутурлины были всегда знатнѣе, аристократичнѣе, чѣмъ Горчаковы, Гагарины, Бѣлосельскіе, Вяземскіе, Мещерскіе, у которыхъ въ роду не было ни одного боярина; или чѣмъ нынѣшніе кн. Оболенскіе, Щербатовы, Волконскіе, Шаховскіе, у которыхъ было только по одному боярину въ родѣ; или чѣмъ кн. Лобановъ-Ростовскіе, у которыхъ было только два боярина. Даже во всѣхъ этихъ родахъ, было очень немного окольничихъ.

„*Родъ Голицыныхъ почитаю я самымъ знаменитымъ въ русскомъ дворянствѣ и буду доказывать, что Голицыны въ Россіи то, что Монморанси, во Франціи, и Говарды (герц. Норфольки), въ Англіи*[1]). Конечно, у насъ не было феодальнаго, рыцарскаго дворянства, но существовала все-таки своя особенной формы аристократія. По мѣстничеству, Голицыны считались равными съ Черкасскими, Трубецкими, Хованскими (родъ Хованскихъ захудалъ послѣ казни, во Воздвиженскомъ, Тараруя и его сына). У Черкасскихъ и Трубецкихъ, далеко не было столько знаменитыхъ людей.

[1]) Не рѣшаемся пристать къ столь смѣлому мнѣнію.

Digitized by Google

какъ у Голицыныхъ. Соперничать съ Голицыными могли бы только: Шереметевы, Салтыковы. Долгоруковы. На роду Шереметевыхъ нѣтъ пятна, по мѣстничеству почти равны съ Голицыными, боярскихъ шапокъ 17, болѣе чѣмъ во всѣхъ родахъ (кромѣ Голицыныхъ); знаменитыхъ людей—5: Иванъ Васильевичъ-большой (отвѣтъ его Грозному, на «повѣждь ми о скорбѣхъ твоихъ! — Пренесохъ ихъ убогихъ, руками въ небесное сокровище»...), Иванъ Васильевичъ-меньшой, фельдмаршалъ и дочь его Наталья, графъ Николай Петровичъ. Салтыковы—родъ знаменитый, боярскихъ шапокъ 16, болѣе всѣхъ фельдмаршаловъ (3) и главныхъ начальниковъ Москвы; важное обстоятельство—побочная линія ихъ отъ Сергѣя Васильевича. Но есть у Салтыковыхъ важный изъянъ: два большихъ измѣнника—Михайла Глѣбовичъ и Иванъ Никитичъ (ёръ), Салтычиха не есть пятно, она, вѣдь, рожденная Иванова; но и то надо сказать, что теперь Салтыковы захудали. Долгоруковы не первостепеннаго боярскаго рода: семь боярскихъ шапокъ, знаменитыхъ людей все-таки менѣе, чѣмъ у Голицыныхъ, двѣ Долгоруковы за мужемъ за Россійскими Государями. Князь Яковъ Ѳедоровичъ и Василій Михайловичъ Долгоруковъ—Крымскій особенно знамениты: князь Василій Михайловичъ имѣлъ Георгія первой степени и прозваніе Крымскаго, чего у Голицыныхъ нѣтъ. Но есть изъянъ: хотѣли обманомъ возвести свою княжну на престолъ. Иванъ Алексѣевичъ былъ дурной человѣкъ, развращая Петра II... (слѣдуютъ обвиненія противъ нѣкоторыхъ Долгоруковыхъ). Долгоруковы не могутъ тягаться съ Голицыными.

„У Голицыныхъ одинъ изъянъ—„Квасникъ“; но и тутъ, кажется, болѣе несчастіе, чѣмъ порочность, и преступленія даже нѣтъ никакого. Жалко то, что отъ калмычки—старшая вѣтвь Голицыныхъ. Попрекать ихъ нечего князь-игуменьей, шутихой: она, вѣдь, рожденная—не Голицына. Павшихъ за отечество болѣе всего у Голицыныхъ... Боярскихъ шапокъ у Голицыныхъ 24, а вы считаете только 20, и сами пропускаете Ивана Ивановича-большаго по прозвищу *Лобъ*. Вы не считаете [1]) Юрія Патрикѣевича, Василія Юрьевича Патрикѣева и Ивана Васильевича Патрикѣева-Булгака, на томъ-де основаніи, что они не назывались Голицыными: да, вѣдь, они прямые восходящіе предки. И Романовы назывались Юрьевы, а еще прежде Захарьевы, а вѣдь это одинъ родъ. Вотъ, по моему счету, и выходитъ 24 боярина. Андреевскихъ кавалеровъ болѣе, чѣмъ во всѣхъ родахъ. Знаменитыхъ людей, по моему счету, 15—князья: Михаилъ Ивановичъ, Юрій

[1]) Полагаю, что дѣлаемъ это совершенно основательно, ибо это Булгаковы и Патрикѣевичи, а не Голицыны. Исторія рода начинается со дня появленія фамиліи или наименованія. Намъ очень было бы пріятно видѣть число бояръ нашихъ увеличеннымъ, но намъ не позволяетъ это сдѣлать историческое безпристрастіе и строгость въ оцѣнкѣ фактовъ.

Digitized by Google

Михайловичъ (его сынъ), Василій Васильевичъ (дѣятель междуцарствія), Василій Васильевичъ (при Софьѣ), Борисъ Алексѣевичъ, Михаилъ Михайловичъ (фельдмаршалъ), Дмитрій Михайловичъ (верховникъ), Михаилъ Михайловичъ (генералъ-адмиралъ), Александръ Михайловичъ (фельдмаршалъ), Дмитрій Михайловичъ (посолъ въ Вѣнѣ), Петръ Михайловичъ, Сергѣй Михайловичъ (1-го класса), Сергѣй Ѳедоровичъ (генералъ отъ инф.), Александръ Николаевичъ (1-го класса) и Дмитрій Владиміровичъ, московскій генералъ-губернаторъ. Да я еще умѣренно считалъ; можно бы еще прибавить. Чиновъ 1-го класса—5: этого нѣтъ ни въ одномъ родѣ. Полагаю, что и сенаторовъ, первыхъ и вторыхъ чиновъ двора, генералъ-адъютантовъ, камергеровъ, статсъ-дамъ и фрейлинъ—ни въ одномъ роду столько не было, какъ въ вашемъ. *Писателей, авторовъ, поэтовъ, ученыхъ, и вообще изящно образованныхъ людей, ни въ какомъ роду нѣтъ столько, сколько у Голицыныхъ.* Умственными способностями, талантами выше всѣхъ родовъ; а что „Bancal“ [1]) смѣется: „будь глупъ, будь скупъ, и проч.“, то это онъ самъ выдумалъ. Дѣйствительно, въ Москвѣ ходила острота, пущенная, кажется, въ началѣ нынѣшнаго столѣтія, что будто, когда попъ крститъ Голицына новорожденнаго, то прибавляетъ къ молитвѣ: „быть тебѣ дуракомъ и жить на Тверской“... Да вѣдь это пустое злословіе! Мало ли такихъ остротъ? Въ Москвѣ же сочинили, что Гагарины—la famille Borgia! „Bancal“ еще говоритъ, что по Невскому изъ 10 прохожихъ, одинъ—Голицынъ: это уже его собственное словцо и совсѣмъ не остроумное. Скорѣе можно было упрекнуть Голицыныхъ въ надменности (morgue), но вѣдь это недостатокъ, всѣмъ знатнымъ родамъ свойственный.

„Сперанскій говорилъ борону М. А. Корфу, что онъ признаетъ въ XVIII вѣкѣ, въ Россіи, только четырехъ геніальныхъ людей: Меншикова, Потемкина, Суворова и Безбородко. Но вѣдь одинъ человѣкъ не можетъ весь родъ прославить. Четверо только вельможъ имѣли въ Россіи (со временъ Петра) власть почти царскую, были соправителями Государей: Меншиковъ (при Екатеринѣ I и Петрѣ II), Биронъ, Потемкинъ и Аракчеевъ; изъ нихъ только Потемкинъ былъ благороденъ и всегда великодушенъ. Но вѣдь это славныя, знаменитыя, отдѣльныя личности (individus), а не роды.

„Полагаю, что я достаточно доказалъ, что *Голицыны превосходятъ знаменитостью всѣ русскіе дворянскіе роды* [2]), ...а что касается Строгановыхъ, то ихъ слѣдуетъ первоначально по купечеству считать; не только боярами, да и дворянами они, въ до-петровское время, не были.

[1]) Прозвище кн. П. В. Долгорукова.

[2]) Мы отнюдь не присоединяемся безусловно къ этому мнѣнію. Вообще сравненія подобнаго рода,—дѣло трудное и щекотливое.

Digitized by Google

Правда, назывались „именитыми людьми“, Сибирь дали Россіи... Ни одинъ изъ Голицыныхъ не казненъ, ни одинъ не былъ измѣнникомъ, одинъ только пытанъ. Да вѣдь Царь Василій Ивановичъ Шуйскій былъ пытанъ за полгода до воцаренія“...

Какъ видимъ, были мнѣнія, далеко не согласные съ отзывомъ рецензента „Голоса“.

Этимъ мы и заканчиваемъ наши возраженія анонимному критику. Считаемъ, однако, долгомъ еще разъ заявить о томъ, что въ основѣ предпринятаго нами труда не лежитъ ни малѣйшей тѣни какой-нибудь тенденціозности или антагонизма съ другими знаменитыми родами, или (что̀ еще труднѣе допустить) малѣйшаго желанія исказить правду и факты, освѣтить ихъ ложнымъ свѣтомъ, въ упоеніи собственнаго величія. Напрасно и несправедливо было бы навязывать намъ всякія игривыя по этой части предположенія. Мы далеки отъ самодовольнаго восхищенія того балтійскаго графа, который постоянно восторгался:... wenn ich mich in mein Lehnstuhl setze, und nun mir denke—*wie die Koskul's gross sind*... so wird es mir ja ganz schauderhaft!...

Но, съ другой стороны, начала безпристрастія и правдивости не могутъ класть молчанія на уста, въ угоду газетнымъ фельетонистамъ fin de siècle, когда дѣло идетъ объ исторіи рода. Мы не можемъ же отрицать, что кн. Голицыны были знатный родъ, переходъ котораго подъ державу Московскаго Великаго Князя былъ принятъ всѣми съ радостью и искренно, такъ какъ литовскіе роды были тогда въ почетѣ; что кн. Голицыны появились даже родичами Великаго Князя; что затѣмъ начались наши службы отечеству, на войнѣ и въ мирѣ; что въ XVI и XVII вѣкѣ, почти всѣ члены его были боярами, т. е. занимали высшее государственное и общественное положеніе въ отечествѣ. Много дурныхъ сторонъ имѣло наше боярство; были и кра-

Digitized by Google

молы, и козни, наконецъ боярство осилило династичность Рюриковичей; съ Ѳедоромъ Ивановичемъ прекратился родъ Царя Ивана Васильевича, московскій царскій родъ, обезсилѣвшій и совсѣмъ угасшій въ борьбѣ съ боярскими родами, которымъ, съ этой минуты, открылся желанный путь къ царскому престолу [1]). Но въ этихъ козняхъ того времени не участвовали Голицыны. Ни одного изъ нихъ не казнилъ и не ссылалъ Грозный; именъ ихъ нѣтъ въ синодикѣ Кирилло-Бѣлозерскаго монастыря. Вообще Гедиминовичи оставались внѣ опалы; только молодого кн. Трубецкаго казнилъ грозный Царь. Послѣ Годунова, и до воцаренія Романовыхъ, Голицыны, увлекавшіеся сначала наравнѣ, а, можетъ быть, и болѣе другихъ, Самозванцемъ, стали, однако, въ рядахъ спасителей и „столповъ“ отечества и гибли, жертвовали за Россію жизнью; князь Василій былъ кандидатомъ на русскій престолъ. По мѣстническимъ счетамъ, Голицыны имѣли тоже высокія, несомнѣнныя преимущества [2]). Родственныя связи съ Царскимъ Домомъ продолжались въ XVII и началѣ XVIII вѣка. Первымъ лицомъ въ государствѣ былъ кн. Василій Васильевичъ (№ 19), и слава его гремѣла далеко за предѣлами Россіи [3]). Рука Преобразователя тяжело легла, правда, надъ кн. Василіемъ и надъ всѣмъ его семействомъ, но въ великомъ почетѣ были у Петра остальные Голицыны, изъ которыхъ одинъ воспиталъ его, а другой прославился на полѣ битвы. На пирушкахъ, при всей грубости и заурядности обычая, кубка большого орла не заставляли пить ни кн. Михаила, ни князя Дмитрія Михайловичей. Знатны и сильны

---

[1]) Ср. у Забѣлина: Домашн. бытъ русск. Царицъ, М. 1872.

[2]) См. о мѣстническомъ дѣлѣ кн. Куракина и Трубецкаго—въ «Кіевской Старинѣ», 1884, сентябрь, стр. 105 и 107. Въ 1691 году, Голицыны одержали тоже верхъ надъ Долгоруковыми (Соловьевъ: Исторія Россіи, т. 14, стр. 140). Сквозь «дымъ столѣтій», не разъ проглядываетъ нѣкоторое соперничество, а порой, и ссоры между Голицыными и Долгоруковыми.

[3]) Онъ носилъ портретъ Короля Людовика XIV, ему пожалованный.

Digitized by Google

оставались Голицыны при Петрѣ II и при избраніи Имп. Анны [1]). Но тутъ насталъ періодъ неудачъ и гоненій, при Биронѣ; особенно пострадали при этомъ нѣкоторыя вѣтви потомства кн. Бориса Алексѣевича. Въ спискахъ русскихъ генераловъ, при Аннѣ, нѣтъ уже ни одного Голицына [2]). Затѣмъ слѣдуетъ золотой вѣкъ нашего рода, при Екатеринѣ, длившійся и при Александрѣ, поддерживавшійся и при Николаѣ, мерцавшій еще наканунѣ 1861 года. Неужели изслѣдователь долженъ и можетъ умолчать, что у Голицыныхъ было 22 боярина, 2 фельдмаршала, 14 павшихъ на полѣ чести, 22 георгіевскихъ кавалера, 14 андреевскихъ кавалеровъ, 1 канцлеръ, и проч. и проч.? Неужели все это скрывать и замалчивать въ угоду недоброжелателямъ дворянства? Общественное мнѣніе и сознаніе тоже смотритъ на голицынскую фамилію, какъ на вполнѣ заслуженный, историческій родъ [3]). Вѣдь мы не проповѣдуемъ, что Голицыны—были идеальны и геніальны (хотя было между ними гораздо болѣе хорошихъ людей, чѣмъ дурныхъ). Не смотримъ мы даже на само дворянство, какъ на квинтъ-эссенцію человѣческаго рода (какъ называлъ Тэнъ старое французское дворянство при послѣднихъ Людовикахъ). Не помышляемъ мы и о соперничествѣ или верховенствѣ надъ другими родами русской знати; мы не оспариваемъ ничьихъ заслугъ. Не мыслимо для Голицыныхъ подымать мѣстническіе счеты послѣ того, какъ самый крупный представитель ихъ рода вложилъ свою душу въ дѣло уничтоженія язвы вѣковаго недуга? Передъ судомъ исторіи и современниковъ, всѣ представители знати должны быть рав-

[1]) Записки кн. Натальи Борисовны Долгоруковой, въ Mémoires кн. П. В. Долгорукова, стр. 255 и 345.

[2]) Напечатанъ съ аттестаціей Миниха (1737), въ Сѣверн. Арх. 1822 г., февраль, № 3, стр. 206—213.

[3]) Иванчинъ-Писаревъ (День въ Троицкой Лаврѣ; М. 1840, стр. 43) такъ выражался о далекихъ предкахъ: «здѣсь, обходя надгробные памятники, россіянинъ часто остановится *съ невольнымъ трепетомъ въ сердцѣ*; ему мелькнутъ имена Холмскихъ, Воротынскихъ, Ляпуновыхъ, *Голицыныхъ*», и т. д.

Digitized by Google

ны, всѣмъ слѣдуетъ быть *безъ мѣстъ*. Такой завѣтъ долженъ быть преимущественно удѣломъ голицынскаго рода, и трудно не слѣдовать этому правилу тому изъ его членовъ, который прилагаетъ посильный трудъ свой къ сохраненію въ памяти правдивой повѣсти о быломъ многочисленныхъ представителей рода. Вмѣстѣ съ тѣмъ, онъ твердо памятуетъ и другой завѣтъ, выраженный въ прекрасныхъ напутственныхъ словахъ кн. Вяземскаго [1]) каждому изслѣдователю и цѣнителю старины: что „исторія „должна быть строгою возмездницею за дѣла и слова „каждаго, а не присяжнымъ обвинителемъ, и не присяж„нымъ защитникомъ“.

[1]) Русск. Арх. 1876, № 2, стр. 212.

Digitized by Google

ДОПОЛНЕНІЯ, ПОПРАВКИ И ОПЕЧАТКИ

Стр.	*Строка сверху*	*Напечатано:*	*Слѣдуетъ читать:*
22	1	1869	*1867*
23	26	Голицинихъ	*Голицынихъ*
34	15	Михайловичъ	*Ѳедоровичъ*
—	30	дѣти и	*дѣти*
64	2	нами	*намъ*
80	22	Корбинскихъ	*Кобринскихъ*
81	20	раздался	*раздалось*
86	31	княжны Татьянѣ Алексѣевнѣ	*Татьянѣ Алексѣевнѣ Голицыной (№ 54)*
92	19	на пространствѣ	*въ предѣлахъ*
101	5	Корбинскихъ	*Кобринскихъ*
113	18	(№ 2) рында	*рында (1522)*
—	19	(№ 2) кравчій (1522)	*1525*
—	19	(№ 2) бояринъ (1537)	*1540*
—	20	Примѣчаніе о Петрѣ Булгаковѣ слѣдуетъ исключить. Изъ изслѣдованія Н. Д. Чечулина: Города Московскаго государства въ XVI вѣкѣ (Спб. 1889), гл. VI, стр. 202 (о Казани и Свіяжскѣ), оказывается, что въ казанскомъ краѣ былъ, въ концѣ XVI вѣка, дѣйствительно воевода бояринъ кн. Петръ *Андреевичъ* Булгаковъ, совершенно отдѣльное лицо отъ кн. Юрія Михайловича (№ 2). Этотъ кн. Булгаковъ былъ собственно князь Куракинъ († 1575), а братъ его, боярин князь Григорій Андреевичъ, былъ тоже казанскимъ воеводою, † 1595 г. (Долгорук. Росс. род. кн. 1, 315 и 318, №№ 4 и 6).	
114	11	(№ 3) добавить: князь Ив. Юр. † *въ дек. 1602 г.*	
115	27	(№ 7) въ Вильнѣ	*въ Гродно*
116	8	(№ 8) въ Вятку	*въ Пермь*
—	10	(№ 8) Вяткѣ	*Перми*
—	12	(№ 8) жен. на NN	*на Ульянѣ Ивановнѣ N*
—	20	(№ 8) исключить: о Мар. Вас. Морозовой—(*съ 1617 г.*)	
116	33	Акты Историческіе	*Акты Юридическіе*

Digitized by Google

Стр.	*Строка сверху*	*Напечатано:*	*Слѣдуетъ читать:*
118	21	(№ 12) холостъ	*жен. на княжнѣ Аннѣ Михайловнѣ Одоевской*, р. и † (?)
119	9	(№ 14) бояринъ съ 1656	*съ 1682*
120	23 прим.	(№ 14) Князь Иванъ Андреевичъ, упоминаемый въ Боярскихъ книгахъ, — дворянинъ московскій, былъ, вѣроятно, тотъ же самый князь Иванъ Андреевичъ (№ 14), который въ 1682 году былъ пожалованъ бояриномъ.	
121	3	(№ 18) Княгиня Ульяна Ивановна скончалась позднѣе 1678 г.	
—	6	(№ 19) возница (1666)	*(1663 и 1666)*
122	2	(№ 20) бояринъ (30 сент. 1682)	*(27 іюня 1682)*
—	19	(№ 21) Маріѣ Ѳедоровнѣ N	*Маріи Ѳедоровнѣ Плещѣевой*
—	23	(№ 22) рында (1687)	*(1667)*
123	10	(№ 23) *слѣдуетъ исключить слова*: «посланный Петромъ В. учиться за границу».	
—	24	(№ 24) 1714	*1713*
—	26	(№ 24) 1713	*1714*
124	1	(№ 25) 1659	*1658*
—	12	(№ 26) добавить: *княгиня Анастасія Петровна и княгиня Меньшикова пользовалась одно только при дворѣ титуломъ Свѣтлости* (Берхгольцъ: Дневникъ, т, 3 стр. 74).	
—	13	(№ 26) 10 марта 129	*10 марта 1729*
—	20	(№ 27) кн. Петръ Алексѣев. получилъ Андрея Первозван. 14 іюня 1710.	
125	23	(№ 29) коммерцъ-коллегіи	*коммерсъ-коллегіи*
126	2	(№ 29) кн. Дмитрій Мих. получилъ Андр. Первозв. 1 янв. 1717.	
—	19	(№ 30) кн. Мих. Мих.—старшій получилъ Андрея Перв. 29 авг. 1708 г. за пораженіе Шведовъ подъ Добрымъ, за рѣкою Чернаго Напою.	
127	12	(№ *15*) 1676	*1676 † (?)*
—	28	(№ 32) кн. Мих. Мих.—младшій получилъ Алексан. Невск. 25 апр. 1743.	
128	1	(№ 32) кн. Мих. Мих.—младшій получилъ Андрея Перв. 2 іюля 1746	
—	8	(№ 32) добавить: первый бракъ *ранѣе 1710 г.*	
—	36	(№ *17*) *слѣдуетъ исключить слова:* «княгини Дарьи Мих. и»	
129	10	(№ 33) стольникъ	*спальникъ*
—	11	(№ 33) 28 апрѣля	*27 апрѣля*
—	14	(№ 33) 11 ноября	*11 сентября*
—	17	(№ 33) 1726 году	*1714 году*
134	8	(№ 47) добавить о М. А. Плещѣевой—† *позднѣе 1802 г.*	

Digitized by Google

Стр.	*Строка сверху*	*Напечатано:*	*Слѣдуетъ читать:*
135	5	(№ 48) кн. Сергѣй Дмитр. получилъ Александра Невскаго 29 іюня 1727.	
—	26	(№ 49) 1726	*1762*
136	17	(*№ 39*) гр. Александръ Борис. Бутурлинъ † 31 авг. (а не 1 августа).	
—	30	(№ 51) кн. Петръ Мих. получилъ Алекс. Невскаго 15, (а не 25) іюля 1744.	
137	18	(№ 52) 1770	*20 окт. 1697*
—	24	(№ 52) 1733	*1783*
139	3	(№ 55) кн. Николай Михайл. получилъ Александра Невск. въ 1773 году.	
140	31	(№ 61) князь Петръ Михайловичъ получилъ орденъ св. Анны въ 1772 году.	
142	26	(№ 64) съ мужемъ	*съ первымъ мужемъ*
143	2	(№ 66) добавить: кн. Борисъ Алексѣевичъ † *1754 г.*	
144	13	(№ 69) † 19 іюля 1730	*1739*
147	1	(№ 84) князь Иванъ Ѳедоровичъ получилъ Св. Александра. Невск. 10 ноября 1796.	
—	6	(№ 84) въ 1-мъ бракѣ	*во 2-мъ бракѣ*
148	10	(№ 89) князь Петръ Алексѣевичъ получилъ Андрея Перв. не 22-го, а 2-го сент. 1793.	
—	27	(№ 91) князь Дмитрій Алексѣевичъ получилъ анненскую ленту 24 ноября 1782 г.	
—	32	(№ 91) род. 6 авг.	*по другимъ свѣдѣніямъ — 16 (27) августа*
149	28	(*№ 95*) кн. Николай Алексѣев. получилъ анненскую ленту 16 ноября 1796.	
150	1	(№ 95) † 13 дек. 1882	*1802*
—	34	примѣч. 1890	*1790*
—	35	» упоминаемый	*упоминаемаго*
151	3	(№ 97) кн. Мих. Андр. получилъ анненскую ленту 28 (а не 8) ноября 1796.	
—	9	(№ 98) потомъ тайн. сов.	исключить эти слова
152	1	(№ 99) княгиня Александра Петровна, р. Протасова, † не въ Парижѣ, а въ Спб., въ собственномъ домѣ на Милліонной.	
160	3	(№ 132) бригадиръ	*по нѣкоторымъ свѣдѣніямъ — дѣйств. статск. сов. † послѣ 1830 г.*
—	15	(№ 134) исключить слова: «15 сент. 1801»	
161	25	(*№ 97*) княжна Елисавета Борисовна † *позднѣе 1802 года.*	
162	2	(*№ 99*) вмѣсто † 1787, *надо † 1847 г.*	
—	34	(№ 140) Николаевича	*Васильевича*
163	11	(№ 143) † (?)	† *позднѣе 1832 г.*
166	4	(№ 154) фрейлинѣ	*фрейлинъ (1 іюля 1817)*

Digitized by Google

Стр.	*Строка сверху*	*Напечатано:*	*Слѣдуетъ читать:*
167	11	(№ 156) 1830	*1880*
—	21	(№ 157) 1827	*1826*
170	19	(№ 161) княгиня Елисавета Антоновна † *въ ноябрѣ* 1864 г	
171	23	(№ 165) † 17 (29) марта	Такъ значится въ метрическомъ актѣ, составленномъ властями г. Монпелье; на надгробномъ же памятникѣ † *18 (30) марта*
172	3	(№ 166) † 26 іюня (7 іюля) 1848	на надгробномъ памятникѣ. † 9 іюля (28 іюня) 1848.
—	3	(№ 166) род. 1805	*род. 16 авг. 1805, въ Спб.*
173	2	(№ 168) Плоховò	Плоховò
174	5	(№ 172) 1823	*1841*
—	24	(№ 173) род. и † 1798 (?)	род. (?) † 1798.
175	13	(*№ 137*) Де-Боли звали: Августиномъ, а не Августомъ.	
181	21	(№ 192) княгиня Наталья Степановна схоронена не въ с Гринёвѣ, а въ с. Зубриловкѣ, балашовскаго уѣзда.	
183	30	примѣч. Miti	*Mimi*
—	32	» Monku	*Moscou*
184	33	» Григ. Алекс.	*Григ. Андр.*
186	4	(№ 209) 509	*209*
—	10	(№ 210) 2 авг.	*26 авг.*
187	17	(№ 216) добавить: *командиръ казачьяго полка (1813)*	
188	1	(*№ 166*) † 7 іюля 1735	† *7 іюля 1835*
194	28	(*№ 181*) А. Мошинскій † *въ маѣ* 1868.	
195	21	(№ 240) добавить: *камергеръ (5 апр. 1892)*	
199	24	(№ 256) имя и отчество Флуки—Марья Осиповна.	
202	15	(*№ 207*) ранѣе 1819	*съ 1828 г.*
203	10	(№ 268) Фирсъ	*Ѳирсъ*
204	5	(№ 272) добавить: † *3 ноября 1891, въ г. Ялтѣ*	
—	8	(№ 272) бар. Андрей Львовичъ (Людвиковичъ) род. 5 янв. 1884	
212	8	(№ 307) добавить : † *27 января 1892*	
218	6	(*№ 242*) Исправляемъ хронологическія показанія о герцогинѣ Софьѣ Августиновнѣ де-Шонъ и ея супругѣ по самому компетентному источнику—Annuaire de la noblesse de France, publié par M. Borel d' Hauterive, 47-me année, 1891, Paris, pag. 38—39, и 41-me année, 1885, pag. 35. Въ этихъ источникахъ значится, что княжна С. А. род. 1 янв. (н. ст.) 1858, вступила въ бракъ 1 апр. 1875, и скончалась 14 февр. 1882. Герцогъ де-Шонъ род. 10 февр. 1852 † 25 сентября 1881.	
—	15	(*№ 246*) съ 1891 года, княжна Надежда Львовна во 2 бракѣ, за отст. ген.-маіор. Борисомъ Михайловичемъ Мусманомъ.	

Digitized by Google

Стр.	*Строка сверху*	*Напечатано:*	*Слѣдуетъ читать:*
219	21	(*№ 249*) *княжна Александра Сергѣевна* вышла (въ апрѣлѣ 1892 г.), *за N Сергѣевича Перфильева* (сына Сергѣя Степановича и Фанни Александровны Снѣтковой).	
224	9	(№ 354) † въ Пизѣ	† *въ Туринѣ*
225	8	(*№ 273*) С. А. Шереметевъ нынѣ главноначальствующій на Кавказѣ.	
226	29	(№ 363) добавить: *дѣйств. ст. сов.* (*5 апр. 1892*)	
229	2	(*№ 288*) княжна Христина Сергѣевна вышла, въ 1891 году, за мужъ, за N N Сухотина.	
231	21	(*№ 307*) добавить: *фрейлина* (*1837*)	
—	22	(*№ 307*) добавить: *съ окт. 1858* (первый бракъ)	
—	33	(*№ 308*) род. 1837	*род. 1835*
232	1	(*№ 309*) добавить: *фрейлина*	
—	2	(№ 309) ген. отъ кавалеріи	ген. отъ инфантеріи
233	14	(*№ 318*) добавить: за *Ѳедоромъ Александровичемъ Афремовымъ*	
—	28	(№ 400) 334—1	*344—1*
234	21	(*№ 326*) Софья Львовна вышла 29 апрѣля 1892 г. замужъ за кн. Николая Николаевича Трубецкаго (род. 1864). Бракъ совершенъ въ дворцовой Ливадійской церкви.	
236	6	1552	*1652*
258	23	добавить: *и князя Якова Григорьевича* (*№ 355*) *умершаго безпотомнымъ.*	
267	1	(№ 42) кн. Сергѣй Бор. № 42, а не 41.	
	26	(№ 134) кн. Серг. Ѳед. № 134, а не 143.	
268	24	(№ 145) княжна Варвара Ивановна—	*княгиня* Варвара Ивановна
269	10	(№ 145) Ивановичъ	*Николаевичъ*
273	22	(№ 320) исправить кн. *Алексѣй*—вмѣсто князь Александръ Дмитріевичъ (№ 320).	
280	20	(№ 165) князь Михаилъ Александровичъ—№ 105; слѣдуетъ—№ 165.	
287	22	(№ 197) добавить къ числу княгинь (подъ № 4), княгиню Елену Осиповну Заржицкую, 68 лѣтъ, № 197, 3-й линіи. Число княгинь увеличится такимъ образомъ до 50.	
290	17	(*№ 326*) нумеръ росписи Софьи Львовны—*326*, а не *386*.	
294	32	(*№ 291*) нумеръ росписи С. А. Сиверсъ—*291*, а не *296*.	
310	4	(№ 19) кн. Вас. Вас.—№ 18	*№ 19*
319	24	(№ 335) слѣдуетъ исключить князя Александра Петровича изъ списка предводителей ефремовскаго уѣзда.	
	32	1879	*1880*
320	25	исправить—вм. 19-ти, поставить 20-ть, и такъ далѣе исправить нумерацію.	
324	13	(№ 275) добавить къ кавалерамъ Св. Анны I степ.—	*князя Александра Ѳедоровича Прозоровскаго* (№ 275); число анненскихъ кавалеровъ увеличится до 26.

Digitized by Google

Стр.	*Строка сверху*	*Напечатано:*	*Слѣдуетъ читать:*
325	5	(№ 219) 1774	1874
326	7	(№ 359) добавить къ кавалерамъ Св. Станислава 1-й степ. *князя Дмитрія Борисовича* (свѣтл.), съ 5 апр. 1892, № 359.	
328	16	(№ 363) добавить къ списку дѣйств. ст. совѣтниковъ *кн. Льва Львовича* (5 апр. 1892), № 363.	
331	30	(№ 240) добавить къ списку камергеровъ *кн. Сергѣя Михайловича* (5 апр. 1892), № 240	
333	29	(№ 124) противъ княгини Натальи Петровны поставить нумеръ росписи—124.	
335	5	*(№ 223)* А. А. Толстая—*№ 223*, а не *227* въ росписи.	
336	2	*(№ 307)* добавить: *фрейлину кн. Варвару Сергѣевну* (*№ 307*), за Мухановымъ.	
—	22	*(№ 309)* добавить: *фрейлину кн. Любовь Сергѣевну* (*№ 309*), за Свѣчинымъ	
337	10	(№ 211) нумеръ росписи княжны Юліи Ѳедоровны — *211*, а не *277*.	
—	3	(№ 170) добавить противъ кн. А. И. р. Зотовой нумеръ росписи—170.	
343	3	(№ 170) слѣдуетъ выставить, относительно княгини Анны Ивановны, р. Зотовой, нумеръ росписи—170.	
347	16	(№ 91) къ списку княгинь-католичекъ слѣдовало бы добавить княгиню Амалію Самуиловну (№ 91), р. гр. Шметтау, но она была иностранка, первоначально лютеранка, и потому не имѣетъ сама по себѣ значенія для характеристики перехода нѣкоторыхъ Голицыныхъ въ католицизмъ. Но исключительно ея вліянію слѣдуетъ приписать католичество ея сына, князя Дмитрія Дмитріевича (№ 151), впослѣдствіи пламеннаго миссіонера въ Сѣв. Америкѣ.	
—	17	(№ 161) княгиня Елисавета *Антоновна*, а не Алексѣевна.	
350	2	Bonnbonière	*Bonbonnière*
355	15	Въ г. Ораніенбаумѣ находится вывѣска А. Голицына, торговца мануфактурными товарами.	
375	16	княг. Праск. Андр. р. гр. Шувалова—№ 97, а не 156 въ росписи.	
369	7	(№ 11) № 15 нумеръ; росписи князя Андр. Андр.—11.	
—	22	(№ 11) № 15 нумеръ; росписи князя Андр. Андр.—11.	
377	24	(№ 61) добавить: князь Петръ Михайловичъ (№ 61), убитъ 14 ноября 1775, на дуэли.	
378	6	(№ 62) № росписи княгини Аграфены Алексѣевны не 58. а 62-й.	
380	30	20 членовъ	21 члена
381	24	(№ 192) слѣдуетъ исключить двѣ строки о томъ, что княгиня Наталья Степановна схоронена въ с. Гриневѣ.	
383	29	(№ 192) добавить: княгиня Наталья Степановна (№ 192).	

Digitized by Google

Стр.	*Строка сверху*	*Напечатано:*	*Слѣдуетъ читать:*
400	1	*(№ 189)* княжна Екатерина Михайловна (мари-Терци) схоронена въ 1882 г., а не въ 1812 г. нумеръ росписи—*189*, а не *289*.	
407	24	(№ 164) на Эверскомъ кладбищѣ въ Брюсселѣ схоронена княгиня Александра Павловна Голицына (№ 164), супруга князя Алексѣя Алексѣевича, покоящагося тамъ же.	
408	18	слѣдуетъ добавить: князь Николай Николаевичъ (см. стр. 431).	
—	21	(№ 99) княгиня Александра Петровна схоронена въ Спб (?).	
413	34	Изъ документовъ помѣщенныхъ въ «Матеріалахъ для исторіи, археол. и статистики гор. Москвы», изд. И. Забѣлина (т. I, 1884), видно, что церковь Св. Ермолая, на Козьемъ Болотѣ, была построена въ 1625 году, но имена строителей не упоминаются.	
414	2	слѣдуетъ исключить статейку о князы Петрѣ Булгаковѣ (см. выше поправку къ стр. 113, строкѣ 20).	
416	1	(№ 9) кн. Андрей Вас. (№ 8); слѣдуетъ читать—№ 9.	
426	18	на княжнѣ Голицыной (№ 269).—Слѣдуетъ исправить: на княжнѣ *Наталъѣ* Голицыной (№ *269*).	
428	16	военальниковъ	военачальниковъ
432	8	Chastelluz	*Chastellux*
440	7	размазываетъ	*разсказываетъ*
453	15	Hôlène	Hélène
456	19	З. Х. Чернышовъ	З. Чернышовъ
466	30	кн. Ив. Юр. (№ 2)	слѣдуетъ: (№ 3)
469	1	кн. Софья Андреевна –	кн. Софья *Александровна*
470	4	(№ 219) дѣти князя Алексѣя Львовича—князь Алексѣй Алексѣевичъ и княжна Елисавета Алексѣевна.	
—	6	(№ 333) Дѣти князя Александра Петровича—князь Николай (р. 2 іюня 1889) и князь Петръ (р. въ іюнѣ 1891) въ с. Ламскомъ, ефремовскаго уѣзда.	
471	10	(№ 256) Флуки—добавить: Марья Осиповна.	
—	18	добавить къ княжнамъ, о которыхъ нѣтъ полныхъ свѣдѣній:—*княжна N Петровна (стр. 164, № 113).*	
—	26	(№ 137) Де-Боли,—не Августъ, а	Августинъ
—	29	(№ 204) Барановъ	Бажановъ.
483	34	Губистовъ	*Губастовъ*
506	28	кн. Лобановъ	*кн. Лобановы*
507	5	скорбѣхъ	*скарбѣхъ*
510	33	проглядываетъ	*проглядываютъ*

Digitized by Google

Digitized by Google

АЛФАВИТНЫЙ УКАЗАТЕЛЬ

(Цифры значущіяся въ скобкахъ, указываютъ на нумера родословной росписи)

Авраамій, чудовскій архимандритъ—414.

Агафья Константиновна, княжна Ростовская—100, 101.

Агриппина (Марья) **Ольгердовна**, княжна Литовская—105.

Азанчевскій, авторъ—XIV. 465.

Айгуста Гедиминовна (Анастасія), княжна Литовская—101.

Аксаковъ, И. С.—1.

Александра, княжна Рязанская—102.

Александра Ольгердовна, княжна Литовская—105.

Александра Ѳедоровна, Императрица—333.

Александръ I, Императоръ—2, 158, 181, 183, 255, 304, 305, 338, 448, 487, 491, 494, 496, 501, 511.

Александръ II, Императоръ—184, 213, 304, 305, 306, 461.

Александръ III, Императоръ—4, 304, 487.

Александръ Андреевичъ, сынъ Польскаго короля Андрея-Казиміра—35, 50.

Александръ Владимірсвичъ, кн. Литовскій—50.

Александръ Коріатовичъ, князь Подольскій—36, 49, 106.

Александръ Наримундовичъ (Андрей Гѣдовичъ), князь Орѣховецкій, Подольскій и Пинскій—29, 33, 80, 83, 102.

Александръ Патрикѣевичъ, князь Стародубскій и Корецкій—30, 50, 108.

Александръ Потирговичъ, князь Литовскій, епископъ рижскій—107.

Алексѣевъ, Агѣй, думный генералъ при Ц. Алексѣѣ Мих.—310.

Алексѣй, Императоръ Греческій—68.

Алексѣй Михайловичъ, Царь—31, 32, 41, 85, 117, 119, 120, 308, 467.

Алексѣй Петровичъ, Царевичъ—24, 86, 87, 315, 342.

«Almagro, comte»—псевдонимъ кн. П. В. Долгорукова—21, 22.

Алмазова, Марья Борисовна, р. княжна Голицына (*99*)—162.

Алмазовъ, Петръ Николаевичъ, жен. на княжнѣ М. Б. Голицыной (*99*)—162.

Алымова, Степанида Ивановна,

Digitized by Google

р. Ржевская, въ 1 бракѣ за кн. Александромъ Иван. Голицынымъ (64)—142.

Альмовъ, Акинфій Евстратьевичъ, полковникъ, московскій прокуроръ, жен. на Степ. Матвѣевнѣ Ржевская, въ 1-мъ бр. княгинѣ Голицыной (64)—142, 236.

Альбрехтъ (Іоаннъ-Альбрехтъ), король Польскій—35, 50.

Альдона Гедиминовна (Анна), княжна Литовская—101, 104.

Амвросій Зертисъ - Каменскій, архіеп. моск.—462.

Аминова (Аминева), Елена Ивановна, р. княжна Голицына (2)—115, 370, 371.

Аминовъ (Аминевъ), Григорій Михайловичъ, стольникъ, жен. на княжнѣ Е. И. Голицыной (*2*)—115.

Аминовы, бароны—115, 370, 371.

Анастасія Романовна, Царица—84, 116, 312.

Андреевъ, авторъ—422.

Андрей Владиміровичъ, князь Литовскій—34, 50, 92.

Андрей Ерденовичъ, тверской епископъ—38, 48, 72.

Андрей-Казиміръ, король Польскій—35, 36.

Андрей Кейстутовичъ Горбатый, князь Полоцкій—106.

Андрей Ольгердовичъ, князь Полоцкій—34, 39.

Андрей Юрьевичъ, князь Владиміръ-Волынскій—100.

Андрей Ягайловичъ (Казиміръ IV), Король Польскій—50.

Анна Андреевна *Буча*, княжна Владиміръ-Волынская—100.

Анна Васильевна, В. Княжна, за кн. Юріемъ Патрикѣевичемъ—84, 107, 108.

Анна Святославовна, княжна Смоленская, первая супруга В. Кн. Витовта—106.

Анна Ивановна, Императрица—23, 127, 130, 133, 247, 252, 333, 341, 357, 361, 425, 496, 511.

Анна Леопольдовна, Правительница—338, 841.

Анна Петровна, В. Княжна—424.

Анна Палеологъ, Императрица греческая—108.

Анненкова, Елисавета Николаевна, за кн. Викт. Вас. Голицынымъ (292)—202, 209, 268.

Анрепъ, Гавріилъ, шведскій генеалогъ—236.

Апраксина, гр. Анна Борисовна, р. княжна Голицына (*88*)—154, 158.

— Екатерина Владиміровна, р. княжна Голицына (*153*)—178.

— гр. Екатерина Ѳедоровна за кн. П. А. Голицынымъ (89)—148, 269.

— гр. Елена Михайловна, р. княжна Голицына (*73*)—154.

— гр. Елена Петровна, за кн. Як. Алексѣев. Голицынымъ (68)—143, 257, 388.

— гр. Любовь Петровна, за кн. Серг. Павл. Голицынымъ (313)—213, 381.

— гр. Ольга Дмитріевна, р. княжна Голицына (*267*)—223, 293.

— Наталья Степановна, за кн.

Digitized by Google

Серг. Серг. Голицынымъ (192)—181, 335, 516.

Апраксинъ, гр. Алексѣй Петровичъ, жен. на княжнѣ Еленѣ Михайловнѣ Голицыной (*73*) — 154.

— гр. Петръ Алексѣевичъ, жен. на княжнѣ Аннѣ Борисовнѣ Голицыной (*88*) — 154,158, 367.

— графъ Сергѣй Александровичъ, жен. на княжнѣ Ольгѣ Дм. Голицыной (*267*)—223, 293, 296.

— Степанъ Степановичъ, жен. на княжнѣ Екат. Влад. Голицыной (*153*)—154, 178, 336.

— гр. Степанъ Ѳедоровичъ, фельдмаршалъ — 154, 158.

— графъ Ѳедоръ Алексѣевичъ—154.

Апраксины, графы и дворяне—154, 178, 371, 440.

Априловъ, болгаринъ—XIII.

Апухтина, Анна Васильевна, за княземъ Голицынымъ (неизв.)—424, 468.

Апухтины—424.

Аракчеевъ, гр. А. А.—453, 491, 496, 508.

Арвидъ, языческое имя кн. Довмонта Псковскаго (Св. Тимофея)—75.

Аргамакова, Анна Сергѣевна, р. княжна Голицына (*57*)—145.

Аргамаковъ, Михаилъ Ѳедоровичъ, капитанъ, жен. на княжнѣ А. Серг. Голицыной (*57*) — 145.

д'Арембергъ, княгиня Елисавета Борисовна, р. княжна Шаховская—346, 347.

д'Арленкуръ, графъ, франц. писатель—23.

Арсеньева, Христина Сергѣевна, р. княжна Голицына (*№ 288*) — 229, 291, 517.

Арсеньевъ, NN, жен. на княжнѣ Христинѣ Сергѣевнѣ Голицыной (*№ 288*)—517.

Артемьевъ, А., профессоръ — XIII.

Арфъ, контръ-адмиралъ — 430.

Архарова, А. И., за Васильчиковымъ—350.

Архаровъ, И. П.—440.

Аршеневская, Евдокія Васильевна, р. княжна Голицына (*141*)—176.

Аршеневскій, Николай Яковлевичъ, ген.-маіоръ, жен. на княжнѣ Евдокіѣ Васильевнѣ Голицыной—(*141*)—176.

Афремова, Анастасья Константиновна, р. княжна Голицына (*318*)—233, 295, 517.

Афремовъ, Ѳедоръ Александровичъ, жен. на княжнѣ Анаст. Конст. Голицыной (*318*) — 233, 297.

Ахвердова, Нина Ѳедоровна, за княземъ Андр. Борис. Гилицынымъ (158)—168, 276, 378, 385.

Ахматова, Варвара Борисовна, р. княжна Голицына (*164*)—185.

Ахматовъ, Алексѣй Іоасафовичъ, жен. на княжнѣ Варв. Бор. Голицыной (*164*)—185.

Багратіонъ, князь Николай Семеновичъ—142.

— княгиня Степанида Матвѣевнѣ, р. Ржевская, въ 1-мъ бра-

Digitized by Google

кѣ—княгиня Голицына (64)—142, 393.

Багратіонъ, княжна Анна Егоровна, за кн. Алексѣемъ Бор. Голицынымъ (125)—159, 262, 391.

«Багряница», прозвище княгини Софьи Петровны Голицыной, р. Балкъ-Полевой (155) — 166, 167, 356.

Бажанова, Варвара Борисовна, р. княжна Голицына, въ 1-мъ бракѣ,—Ахматова (*164*)—185.

Бажановъ, Н. К., жен. на княжнѣ Варв. Бор. Голицыной, въ 1 бр. Ахматовой (*164*)—185, 471, 519.

Базуновъ, А. Ѳ., книгопродавецъ—11.

Бакаръ Вахтангѣевичъ, Грузинскій Царь (98)—151.

Бакриновскіе, князья—106.

Бакунинъ, тверской губернаторъ—178.

— камеръ-юнкеръ—454.

Балкъ, Наталья Ѳедоровна, р. Лопухина—86.

Балкъ-Полева, Софья Петровна, въ 1 бр. за кн. Андр. Михайл. Голицынымъ (155)—166, 167, 275, 335, 356, 370.

Балкъ-Полевы,—370.

«Banca!»—прозвище кн. П. В. Долгорукова—508.

Бантышъ-Каменскій, Д. Н.—16.

Баранова, Луиза (Юлія) Трофимовна, за кн. Мих. Ѳед. Голицынымъ (211)—186, 187, 332, 335 392.

Барановъ, П. П., начальникъ, Сенатскаго Архива — 315, 338, 341.

Барбье, библіографъ—18.

Бароуковъ А. П.—1, 12, 14, 15 44, 63, 421.

— Н. П.—436.

Бартеневъ, П. И.—412, 439.

Барятинская, княгиня Екатерина Сергѣевна, 2 супруга кн. Ник. Серг. Голицына (170)—173, 255.

— княгиня Дарья Михайловна, р. княжна Голицына (*17*)—128.

— княжна Марья Ивановна, 1-я супруга кн. Ник. Серг. Голицына (111)—128, 155.

— княгиня Наталья Гавриловна, р. гр. Головкина—128.

Барятинскіе, князья—371, 505.

Барятинскій, князь Иванъ Ѳедоровичъ, жен. на княжнѣ Дарьѣ Мих. Голицыной (*17*)—128.

Басманова-Плещѣева, Соломонида Григорьевна, во 2 бр. княгиня Голицына, р. Желябужская (4)—114, 416.

Басмановъ - Плещѣевъ, Ѳедоръ Алексѣевичъ, кравчій—114.

Басмановы—371.

Бассевичъ—424.

Батый, Царь—66.

Бахметева, Анна Ѳедоровна, за кн. Ник. Ѳед. Голицынымъ (207) —185, 394.

Бахметева, Екатерина Николаевна, за кн. Юр. Ник. Голицынымъ (230)—276, 385.

— Наталья Григорьевна, за кн. Серг. Алексѣев. Голицынымъ (173)—174, 256, 405, 516.

«Баши-бузукъ» — прозвище кн. Мих. Мих. Голицына (226)—356, 357.

Digitized by Google

Безбородка, князь А. А.—508.
Безсоновъ, П. А.—428.
Бековичъ-Черкасская, княгиня Марѳа Борисовна, р. княжна Голицына (*26*)—131, 132.
Бековичъ-Черкасскій, Александръ (кн. Девлетъ-Кизденъ-Мурза), жен. на княжнѣ Маріѣ Бор. Голицыной (*26*)—132.
«Belle de nuit»—прозвище одной княгини Голицыной (неизв.)—362, 445.
Бемъ, Прасковья Ивановна, за кн. Мих. Ник. Голицынымъ (171)—173, 255, 392.
Бенкендорфъ, Дмитрій—350.
Березинъ, проф.—17.
Березниковъ, Алексѣй, можайскій уѣздн. предв. двор.—58.
Берже, А., оріенталистъ—452.
Берновъ, содержатель театра въ Парижѣ—465.
де-Бертье, гр. Фердинандъ, жен. на княжнѣ Маріѣ Петр. Голицыной (*180*)—194, 348.
де-Бертье, гр. Марья Петровна, р. княжна Голицына (*180*)—194, 407.
Бестужевъ-Рюмина, Наталья Васильевна, р. княжна Голицына (*150*)—177.
Бестужевъ-Рюминъ, Михаилъ Ѳедоровичъ, жен. на княжнѣ Нат. Вас. Голицыной (*150*)—177, 455.
Верхгольцъ, авторъ «Дневника»—360, 424.
Верхъ, В., писатель—17.
Вецкіе—368.
Вибикова, Анна Ивановна, за кн. Алексѣемъ Серг. Голицынымъ (112)—156, 256, 404.
Бибиковъ, Ал.—440.
Бибиковы—82, 371.
Бинеманнъ, Э. В. (Bienemann, E. W), писатель—457.
Биркенфельдъ—445.
Биронъ, герцогъ Курляндскій—338, 340, 341, 491, 496, 508, 511.
Бирута, супруга Кейстута Гедиминовича, князя Литовскаго—100.
Благово, А., писатель—178.
Бланшаръ де-ла-Бордери, Марья Осиповна, за кн. Конст. Ѳедор. Голицынымъ (279)—206, 287.
Боборыкина, Анна Ѳедоровна, за кн. Ник. Ник Голицынымъ (201)—184, 266, 389.
Бобринская, гр. Софья Алексѣевна—341.
Бобринскій, гр.—438, 439.
— гр. А.—17, 139.
Бобрищева-Пушкина, Екатерина Михайловна, за кн. Ник. Серг. Голицынымъ (111)—155, 375.
Богданова, Екатерина Ивановна, за кн. Алексѣемъ Петр. Голицынымъ (149)—164, 165, 270, 394.
«Боголѣпъ»—иноческое имя кн. Бориса Алексѣевича Голицына (24)—123, 344.
Боде-Колычовъ, бар. Михаилъ Львовичъ—60, 118.
Болеславъ Тройденовичъ, князь Мазовецкій—101.
Болотовъ, А. Т., авторъ «Записокъ»—147, 440, 443.
Болтина, Евдокія Ѳедоровна, рожд. княжна Голицына (*58*)—147, 375.
Болтинъ, Александръ Ивано-

Digitized by Google

вичъ, жен. на княжнѣ Евдокіи Өед. Голицыной (*58*)—147.

Болтинъ, Николай—440.

Боренко, «мужъ славный»—65.

«Boris-Vestris», прозвище князя Бор. Влад. Голицына (187)—178, 362.

Борисъ Всеславовичъ, князь Полоцкій—37, 48, 71.

Борисъ Годуновъ, Царь—31, 114, 115, 308, 312, 494, 495, 500, 510.

Борисъ Константиновичъ, князь Суздальскій-Городецкій—105.

Борисъ Ростиславовичъ, князь Полоцкій—28.

Бороздинъ, К. М., сенаторъ — 82, 145, 189.

Бороздины— 506.

Борхъ, графиня Марья Александровна, за кн. Павломъ Алексѣев. Голицынымъ (239)—195, 279, 288.

Бредихина, Анна Өедоровна, рожд. княжна Голицына (*59*)—147.

Бредихинъ, Сергѣй Александровичъ, жен. на княжнѣ Аннѣ Өед. Голицыной (*59*)—147, 392.

Бродовичъ—420.

Брокгаузъ, Ф., издатель—415.

Брячиславъ Борисовичъ, князь Полоцкій—71.

Брячиславъ Васильевичъ, князь Полоцкій—72.

Брячиславъ Васильковичъ, князь Полоцкій—70.

Брячиславъ Изяславовичъ, князь Полоцкій—28, 37, 47, 75.

Буйвидъ, князь Литовскій—64.

Буйносовы-Ростовскіе, князья — 309, 418, 505.

Буженинова, Евдокія Ивановна, калмычка, прозванная «Мордовская Ханша», за кн. Мих. Алексѣевичемъ (62) — 15, 141, 247, 359, 507.

Булатова, Марья Андреевна, р. княжна Голицына (*185*)—196.

Булатовъ, Александръ Михайловичъ, жен. на княжнѣ Мар. Андр. Голицыной (*185*)—125, 196, 420.

Булгакова, княгиня, во иночествѣ Марѳа—415, 416, 468.

— Н. В.—450.

Булгаковъ, князь Андрей Ивановичъ (Куракинъ), бояринъ — 51, 109.

— (Голицынъ), князь Василій Юрьевичъ, бояринъ (4)—30, 114, 416.

— князь Дмитрій Ивановичъ, бояринъ—30, 51, 110.

— князь Иванъ Андреевичъ—474.

— князь Иванъ Васильевичъ (Патрикѣевъ)—30, 50, 58.

— князь Иванъ Ивановичъ «Мѣшокъ», бояринъ—30, 32, 109.

— (Голицынъ), князь Иванъ Юрьевичъ, бояринъ (3)—30, 40, 114.

— (Голицынъ), князь Михаилъ Ивановичъ (1)—40, 109, 113.

— князь Петръ Андреевичъ (Куракинъ)—113, 414, 513.

— (Голицынъ), князь Юрій Ивановичъ, бояринъ (2)—30, 40, 113.

— Александръ Яковлевичъ — 363, 350.

— Матвѣй Денисовичъ—82.

Digitized by Google

Булгаковъ, Петръ Алексѣевичъ, статсъ-секретарь—82.

Булгаковы (Патрикѣевичи), князья — 30, 40, 78, 108, 113, 114, 356, 414, 507.

Булгаковы дворяне—82.

«Булгакъ», прозвище князя Ивана Васильевича Патрикѣева—82, 109.

Булгаринъ, Ѳ. В.—12.

Булье, издатель словаря—23.

Бунге, издатель балтійскихъ актовъ—74.

Бутовъ Ольгердовичъ (Борисъ Генриховичъ), князь Литовскій—104, 105.

Бутурлина, Анна Михайловна, рожд. княжна Голицына (*39*) — 136.

— Варвара Петровна, за кн. Вас. Серг. Голицынымъ (81)—146, 266.

— Евдокія Ивановна, за фельдмаршаломъ, кн. Мих. Мих. Голицынымъ (30)—127, 274, 388.

— гр. Марья Романовна, р. Воронцова—442.

Бутурлинъ—459.

— гр. Александръ Борисовичъ, жен. на княжнѣ А. М. Голицыной (*39*)—136, 515.

— Никита Ивановичъ (?) — XII.

— Юрій—XII.

Бутурлины, графы и дворяне—371, 505, 506.

Бухвостовы, дворяне—236.

«Буча», прозвище Влад.-Волынской княжны Анны Андреевны—100.

Быховецъ, польскій хроникеръ—73.

Бычковъ, А. Ѳ., академикъ — XIV, 91, 103, 116, 414.

Бѣленицына, Софья Ивановна, во 2 бракѣ за кн. Ник. Андр. Голицынымъ (227)—191, 275, 288.

Бѣловъ, Е.—415.

Бѣлосельскіе, князья—506.

Бѣльскіе, князья — 34, 50, 77, 80, 103.

Бѣльскій, князь Иванъ Владиміровичъ—34, 50.

— князь Семенъ Ивановичъ—109.

Бѣльскій, польскій хроникеръ—64, 73.

Бюлеръ, бар. Ѳ. А.—474.

Валевская, гр. Каролина Станиславовна, р. гр. Ходкевичъ, во 2-мъ бракѣ за кн. А. С. Голицынымъ (197)—182, 410.

Валеріо, Сильвестръ, венеціанскій дожъ (1697)—XIII, XIV.

Валуева, Елисавета Петровна, за кн. Александр. Вас. Голицынымъ (305)—211, 288.

Ванда, первая супруга Гедимина—99.

Вапрѐ (Vapereau), издатель біогр. словаря—23.

Варакоинъ—355.

Варенцова, Софья Ѳедоровна, р. княжна Голицына (*252*)—220.

Варенцовъ, Александръ Петровичъ, жен. на княжнѣ Соф. Ѳед. Голицыной (*252*)—220.

Василько (Василій) Брячиславовичъ, кн. Полоцкій—70, 72.

Digitized by Google

Василій Темный, В. Князь—83, 84, 108, 447.

Василій Владиміровичъ, князь Полоцкій—71.

Василій Дмитріевичъ, В. Князь—58, 77, 79, 83, 84, 107, 509.

Василій Ивановичъ, Вел. Князь—4, 30, 33, 59, 113, 114, 309.

Василій Коригайловичъ (Константиновичъ) **Чарторыжскій**, князь Литовскій—107.

Василій Патрикѣевичъ, кн.—80.

Василій Ростиславовичъ, князь Псковскій—28, 37, 48, 71.

Василій Юрьевичъ Патрикѣевъ, князь—12, 108, 507.

Васильчикова, А. И., р. Архарова—350.

— Татьяна Васильевна, за кн. Дм. Влад. Голицынымъ (188)—178, 179, 333, 335, 392.

Васильчиковъ, А. А.—22, 447.

Васильчиковы, дворяне—371.

«**Вассіанъ**», иноческое имя кн. Вас. Иван. Патрикѣева «Косого»—109.

Вахтангъ VI, «Законодатель», царь Карталинскій—159.

«**Великій**»—прозвище кн. Вас. Вас. Голицына (19)—121, 357.

Великогагины, князья—370.

Вельяминовы, дворяне—418.

Венцесловъ, герцогъ Мазовецкій—101.

Веригина, Марья Ивановна, р. Похвиснева, въ 1 бр. за кн. А. Вл. Голицынымъ (285)—208, 288

Веригинъ, Константинъ Михайловичъ, жен. на М. И. Похвисневой, въ 1 бр. княжны Голицыной (285)—208.

Веселовская, Марья Михайловна, за кн. Өед. Григ. Голицынымъ (274)—204, 264, 382.

«**Vestris**», прозвище кн. Мих. Мих. Голицына (156)—167.

Вигандъ Кейстутовичъ; см. Витовтъ, В. Кн.

Вигель, Ф. Ф.—160, 242, 368, 453.

— jun.—460.

Вигундъ Ольгердовичъ—старшій (Вигандъ—Андрей), князь Псковскій, Кривскій и Трубчевскій,—35, 49, 102, 103.

Вигундъ Ольгердовичъ—младшій (Витольдъ—Василій), князь Окерновскій—105.

Видъ Давиловичъ, по прозвищу «Волкъ», князь Полоцкій и Виленскій—28, 29, 32, 38, 39, 48, 72.

Вижэ-Лебренъ (Vigée Le Brun), г-жа, живописецъ—441, 445, 447.

Вильямсъ, NN, за кн. С. В. Голицынымъ (399)—233, 290.

Вингольдъ Ольгердовичъ; см. Вигундъ.

Витебскій князь—66.

Витенесъ, кн. Литовскій; см. Витенъ Тройденовичъ.

Витенъ Тройденовичъ (Витъ, Витенесъ, Витянецъ), князь Литовскій, братъ Гедимина—39, 48, 64—66, 72—75, 99, 473, 474.

Витовтъ Кейстутовичъ (Вигандъ, Витольдъ), В. Кн. Литовскій—36, 49, 83, 100, 102, 104, 106.

Витольдъ Кейстутовичъ; см. Витовтъ Кейстутовичъ.

Digitized by Google

Витянецъ, князь Литовскій ; см. Витенъ.

Вихляева, Надежда Ивановна, за кн. Иваномъ Θед. Голицынымъ (84)—147.

Вишневецкіе, князья—49, 103.

Владиміръ Андреевичъ, Король Венгерскій—50.

Владиміръ Андреевичъ «Храбрый», князь Серпуховскій—105.

Владиміръ Васильевичъ, кн. Полоцкій—71.

Владиміръ Глѣбовичъ, князь Полоцкій—71.

Владиміръ Ольгердовичъ, князь Кіевскій—34, 49.

Владиміръ Святославовичъ, Равноапостольный—28,37,45,51, 57,58.

Владиславъ II (Ягайло Ольгердовичъ), Король Польскій—49,103, 108.

Владиславъ Ягайловичъ (Андреевичъ), Король Венгерскій—35, 50.

Воейкова, Александра Петровна, за кн. Александр. Яковл. Голицынымъ (114)—156, 157, 257.

— Анна Петровна, за кн. Ник. Серг. Голицынымъ (244)—197, 255.

— Марья Владиміровна, рожд. свѣтл. княжна Голицына *(272)*—225, 295.

Воейковъ, Алексѣй Николаевичъ, жен. на свѣтл. княжнѣ Мар. Влад. Голицыной *(272)*—225, 297, 336.

— Ювеналій, іеромонахъ, генеалогъ—82, 86.

Воейковы, дворяне—371.

Войдилло, литовскій сановникъ—105.

Войшелгъ Миндовговичъ (Выпшлегъ), князь Полоцкій—28, 38, 39, 48, 72, 76.

Волкова, Марья Михайловна, р. княжна Голицына *(172)*—190.

Волковъ, Левъ Николаевичъ, жен. на княжнѣ Мар. Мих. Голицыной *(172)*—190, 336, 400.

Волконская, княгиня «Migouche» 350.

— княгиня Варвара Ивановна, р. Шипова, во 2 бр. за кн. Θед. Никол. Голицынымъ (145)—163, 268.

Волконскіе, князья—371, 459, 505.

Волконскій, князь («Бухна»)—349, 350.

— князь Михаилъ Никитичъ—430.

— свѣтл. князь Петръ Дмитріевичъ—350.

«Волкъ», прозвище Вида Давиловича, князя Виленскаго—28, 29, 32, 38, 39, 48, 72.

Володарь Васильковичъ, князь Полоцкій—70.

Волохъ Семеновичъ, князь Литовскій (Корецкій)—33.

Волынскій, князь—36.

Вольтеръ.—354, 373.

Вольфъ, Іосифъ, писатель—103.

Воробьевъ, Г., авторъ—411.

Воронецкая, княгиня Марья Андреевна ; см. Корибутъ-Воронецкая, княгиня Марья Андреевна.

Воронецкіе, князья—103.

Воронцовъ, гр. Александръ Романовичъ—427, 442.

Digitized by Google

Воронцовъ, свѣтл. князь Михаилъ Семеновичъ—60, 452.

— гр. Романъ Иларіоновичъ—368.

— гр. Семенъ Романовичъ—443.

Воронцовъ-Дашковъ, гр. Иванъ Иларіоновичъ—452.

— гр. Иларіонъ Ивановичъ—350.

Воронцовы—61, 368.

Воротынская, княжна Анастасья Ивановна, за кн. Петромъ Алексѣевичемъ Голицынымъ (27)—124, 368, 387.

Воротынскіе, князья—309, 368, 505.

Врангель, баронесса Варвара Григорьевна, р. княжна Голицына (*281*)—227.

— (Ниль фонъ —), баронесса Марѳа Ивановна, въ 1 бр. за княземъ Дмитр. Григор. Голицынымъ (272)—204.

— (Ниль фонъ—), баронъ Андрей Львовичъ, ж. на гр. Марѳѣ Ив. Платовой, въ 1 бр. княгинѣ Голицыной (272)—204.

— баронъ Георгій Георгіевичъ, жен. на княжнѣ Варв. Григ. Голицыной (*281*) — 227, 296.

Всеволодъ Великій, В. Князь—68.

Всеволодъ-Гавріилъ, Святой, кн. Псковскій—76.

Всеволодъ Глѣбовичъ, князь Полоцкій —71.

Всеволодъ Николаевичъ, князь Полоцкій—72.

Всеволодъ II, Ольговичъ—68.

Всеславъ Брячеславовичъ, князь Полоцкій—28, 37, 48, 70, 71.

Всеславъ Васильевичъ, князь Полоцкій—71.

Всеславъ Васильковичъ, князь Полоцкій—70.

Всеславъ Микуличъ, князь Полоцкій—70.

Всеславъ Рогволодовичъ, князь Полоцкій—70.

Всеволожская, Анна Сергѣевна, за кн. И. А. Голицынымъ (200)—183, 375, 384.

Всеволожскіе, дворяне—183.

Всеволожскій, Андрей Никитовичъ—183.

Второвъ, Дометіанъ, священникъ, 416.

Вырубовъ, членъ моск. Опекунск. Совѣта—436.

Вышлегъ, князь Полоцкій; см. Войшелгъ.

Вяземская, княжна Анна Николаевна, за кн. Мих. Ник. Голицынымъ (154)—165, 166, 315.

— княжна Марья Григорьевна, въ 1 бр. за кн. Александр. Ник. Голицынымъ (96)—150, 275, 367.

— княжна Софья Александровна, за кн. Александр. Бор. Голицынымъ (323)—219, 276, 290.

Вяземскіе, князья—371, 506.

Вяземскій, князь Петръ Андреевичъ—60, 359, 360, 363, 512.

Вячеславъ Святославовичъ, князь Полоцкій—71.

Гагарина, княгиня Анна Васильевна, р. княжна Голицына (*186*)—196, 257.

— княжна Анна Петровна, за

Digitized by Google

кн. Конст. Конст. Голицынымъ (368)—228, 289.

Гагарина, княгиня Варвара Николаевна, рож. княжна Голицына (*64*)—150.

— княгиня Дарья Алексѣевна, за фельдм. кн. А. М. Голицынымъ (52)—137, 274, 318, 322, 333, 334.

— княжна Дарья Васильевна, за кн. А. И. Голицынымъ (43)—133.

— княгиня Марья Александровна, р. княжна Голицына-Прозоровская (*286*)—228, 294.

Гагаринъ, князь Григорій Григорьевичъ, жен. на княжнѣ Мар Алекс. Прозоровской - Голицыной (*286*)—228, 296.

— князь Иванъ Алексѣевичъ (съ семьей)—350.

— Николай Петровичъ, жен. на княжнѣ Аннѣ Вас. Голицыной (*186*)—196, 237.

— князь Сергѣй Сергѣевичъ, жен. на княжнѣ Варв. Ник. Голицыной (*64*)—150.

— князь («Мертвая Голова»)—350.

— князь, членъ моск. Опекунск. Совѣта—436.

Гагарины, князья—356, 371, 454, 506, 508.

Гагинъ, князь Иванъ Даниловичъ—XII.

Гальванья, баронесса Татьяна Юрьевна, р. княжна Голицына (*240*)—217, 294.

— баронъ Францъ Эмильевичъ, жен. на княжнѣ Тат. Юр. Голицыной (*240*)—217, 296.

Галлъ, Александръ Александровичъ, жен. на княжнѣ Софьѣ Викторовнѣ Голицыной (*292*)—229, 297.

Галлъ, Софья Викторовна, р. княжна Голицына (*292*)—229, 295.

Галлъ, Мартинъ, польскій хроникеръ—69.

Гаманъ, писатель—362.

Гамильтонъ, герцогъ—23.

Гарновскій, Иванъ—440.

Гардеръ, Надежда Львовна, р. княжна Голицына (*246*)—219, 295.

— Людвикъ-Вильгельмъ, жен. на княжнѣ Над. Льв. Голицыной (*246*)—237, 279, 471.

Гартье, издатель—14.

«Гвоздь», прозвище кн. Ивана Юрьевича Патрикѣевича—108.

Геддеминъ, Степанъ, шляхтичъ—354.

Гедиминовичи, князья, потомки Гедимина—25, 27, 44, 57, 59, 63, 66, 70, 76, 77, 78, 81, 474, 482, 493, 506, 510.

Гедиминъ, Великій Князь Литовскій (Едиманъ, Едаманъ, Гедименекъ)—3, 13, 25, 29, 34, 36, 39, 48, 51, 57, 58, 63—66, 71—76, 78, 80, 81, 83, 88, 94, 97, 99, 103, 113, 117, 120, 129, 141, 154, 172, 195, 219, 233, 350, 354, 473, 476, 479, 493.

Гейнингеръ д'Эрсвиль и Гудисваль, графиня Софья Петровна, р. Балкъ-Палева, въ 1 бр. за кн. Андр. Мих. Голицынымъ (155)—166, 167.

Гейнингеръ д'Эргивиль и Гудевиль, гр. Фердинандъ, жен. на кн.

Digitized by Google

Соф. Петр. Голицыной (155)—166, 167.

Гельцеръ, Вѣра Ѳедоровна, за кн. Мих. Мих. Голицынымъ (226) —190, 289.

Гемстергюисъ, философъ—362.

Гендрикова, гр. Александра Ивановна, за кн. Александромъ Бор. Голицынымъ (137)—161, 265.

Геннади, Гр. Н.—12.

Германія, или Іуліанія Александровна, княжна Тверская—100.

Гермогенъ, Патріархъ (князь Ермолай Юрьевичъ Голицынъ ?) — 410—413, 465.

Гладкова, Александра Іосифовна за кн. Серг. Мих. Голицынымъ (240)—195, 280, 288, 367.

Глѣбъ-Всеславовичъ, князь Полоцкій—71.

Глѣбъ Гедиминовичъ; см. Наримундъ.

Глѣбъ Ростиславовичъ, князь Полоцкій—70, 71.

Говарды, лорды—506.

Гоголицыны—354.

Гоголь, Н. В.—497, 502.

Годуновы—506.

Голибѣсовскіе, князья; см. Голицы—Голибѣсовскіе—351.

Голица—прозвище кн. Михаила Ивановича, родоначальника (1)— 113, 353, 354.

Голицы—Голибѣсовскіе, князья— 351.

Княгини Голицыны

Голицына, княгиня Агафья Григорьевна (неизв.)—455, 468.

— княгиня Аглаида Александровна, р. Тимофѣева (354) — 224, 408 517.

— княгиня Аглаида Павловна, р. гр. Строганова (216) — 187, 334, 386.

— княгиня Аграфена Алексѣевна, р. Хвостова (62)—142, 378, 518.

— княгиня Аграфена Васильевна, р. Салтыкова (49)—88, 135, 236.

— княгиня Аграфена Ивановна, р. княжна Пожарская (23)—123.

— княгиня Аделаида Ивановна, р. граф. де-Моранжи (234)— 193, 287.

— княгиня Аделаида Петровна, р. Загряжская (242)—196, 407.

— княгиня Александра Александровна, р. Хитрово (111)—155.

— княгиня Александра Александровна, р. Карамзина (364)— 227, 290.

— княгиня Александра Андреевна, р. Хрущова (147)—164.

— княгиня Александра Валеріановна, р. Князева (339)—220, 289.

— княгиня Александра Васильевна, р. гр. Гудовичъ (315)— 214, 288.

— княгиня Александра Ивановна, р. гр. Гендрикова (137)—161.

— княгиня Александра Іосифовна, р. Гладкова (240)—195, 288.

Digitized by Google

Голицына, княгиня Александра Михайловна, р. Григорьева (219)—188, 189, 400.

— княгиня Александра Никитишна, р. кн. Трубецкая (298)—210, 383.

— княгиня Александра Николаевна, р. Левашова (260)—200.

— княгиня Александра Николаевна, р. княжна Мещерская (379)—230, 290.

— княгиня Александра Павловна, р. гр. Кутайсова (164)—171. 277, 518.

— княгиня Александра Павловна, р. Озерова (255)—199, 391.

— княгиня Александра Петровна, р. Протасова (99)—151, 152, 277, 345, 346, 347, 375, 408. 515, 518

— княгиня Александра Петровна, рожд. княжна Шаховская (217)—188, 384.

— княгиня Амалія Самуиловна, р. гр. фонъ-Шметтау (91)—148, 149, 362, 375, 406, 518.

— княгиня Анастасія Андреевна, р. Сабурова (84)—147.

— княгиня Анастасія Васильевна, р. Толочанова (67)—143, 387.

— княгиня Анастасія Васильевна, р. княжна Воротынская (27)—124, 387.

— княгиня Анастасія Михайловна, р. Плохово (168)—172, 173, 516.

— княгиня Анастасія Михайловна, р. Судіенко (307)—212.

— княгиня Анастасія Михайловна (неизв.)—463, 468.

Голицына, княгиня Анастасія Никитишна, рожд. Шереметева (28)—125.

— княгиня (свѣтл.) Анастасія Петровна, р. княжна Прозоровская, «князь игуменья» (26)—124, 236, 322, 333, 342, 358, 387, 514.

— княгиня Анна N, р. N, супруга кн. Андрея Ивановича (6)—115.

— княгиня Анна Александровна, р. баронесса Строганова (59)—140, 334, 391.

— княгиня Анна Александровна, р. княжна Грузинская (98)—151, 401.

— княгиня Анна Александровна, р. Головина (109)—154, 155.

— княгиня Анна Александровна, р. княжна Прозоровская (191)—180, 181, 334, 383.

— княгиня Анна Алексѣевна, р. Ржевская (40)—131.

— княгиня Анна Васильевна, р. Ланская (159)—168, 401.

— княгиня Анна Васильевна, р. Апухтина (неизв.)—424, 468.

— княгиня Анна Григорьевна, р. гр. Чернышова (77)—145, 397, 425.

— княгиня Анна Дмитріевна, р. Шепелева (269)—203, 287.

— княгиня Анна Егоровна, р. кн. Грузинская (125)—159, 391.

— княгиня Анна Ивановна, р. Сукина (38)—130, 333, 423.

— княгиня Анна Ивановна, р. Козлова (105)—153, 378, 391.

— княгиня Анна Ивановна, р. Бибикова (112)—156, 404.

Digitized by Google

Голицына, княгиня Анна Ивановна, р. Зотова (170)—173, 342, 343, 518.

— княгиня Анна Матвѣевна, р. Толстая (249)—197, 198, 287.

— княгиня Анна Михайловна, р. княжна Одоевская (12)—236, 468, 514.

— княгиня Анна Михайловна, р. княжна Лобанова-Ростовская (63)—142, 155, 387.

— княгиня Анна Николаевна, р. княжна Вяземская (154)—166, 365.

— княгиня Анна Николаевна, р. Ермолова (408)—290, 234.

— княгиня Анна Петровна, р Измайлова (42)—132, 133.

— княгиня Анна Петровна, р. Воейкова (244)—197.

— княгиня Анна Петровна, р. княжна Гагарина (368)—228, 289.

— княгиня Анна Петровна, (неизв.)—442, 468.

— княгиня Анна Сергѣевна, р. княжна Долгорукова (75)—145.

— княгиня Анна Сергѣевна, р. Всеволожская (200)—183, 375, 384.

— княгиня Анна Степановна, р. Мельгунова (212)—187.

— княгиня Анна Яковлевна, р. княжна Одоевская (29)—126, 242, 387.

— княгиня Анна Яковлевна, р. княжна Шаховская (90)—148, 382.

— княгиня Анна Ѳедоровна, р. Боборыкина (201)—184, 375 389.

— княгиня Анна Ѳедоровна, р. Бахметева (207)—185, 394.

Голицына, княгиня Анна Ѳаддѣевна, р. Хитрово (107)—154.

— княгиня Валентина-Бенедита, р. Кремьё (329)—217, 218.

— княгиня Варвара Алексѣевна, р. Редрикова (168)—172, 173, 406.

— княгиня Варвара Аркадіевна, р. гр. Моркова (262)—200. 201, 397.

— княгиня Варвара Васильевна, р. Энгельгартъ (134)—160, 334, 361, 375, 383.

— княгиня Варвара Васильевна, р. Нелидова (220)—189.

— княгиня Варвара Ивановна, р. Шипова (145)—163, 268, 408, 517.

— княгиня Варвара Петровна, р. Бутурлина (81)—146.

— княгиня Варвара Петровна, р. Шереметева (120)—158, 378.

— княгиня Варвара Петровна, р. гр. Салтыкова (123)—158.

— княгиня Варвара Сергѣевна, р. Шереметева (158)—168, 394.

— княгиня Варвара Сергѣевна, р. Кагульская (221)—189, 363, 381.

— княгиня Василиса Ивановна, р. Хитрово (20)—85, 120, 343.

— княгиня Вѣра Аркадьевна, р. Столыпина (278)—205, 383.

— княгиня Вѣра Васильевна, р. Пантелѣева (350)—223, 289.

— княгиня Вѣра Владиміровна, р. Каблукова (218)—188, 378, 400.

— княгиня Вѣра Дмитріевна, р. княжна Голицына (259 и *204*)—200, 201, 202, 378, 391.

— княгиня Вѣра Павловна, р.

Digitized by Google

княжна Голицына (349 и *265*)—222, 223, 289.

Голицына, княгиня Вѣра Ѳедоровна, р. фонъ-Пешманъ (160)—169, 401.

— княгиня Вѣра Ѳедоровна, р. Гельцеръ (226)—190, 289.

— княгиня Дарья Алексѣевна, р. княжна Гагарина (52)—137, 333, 334, 398.

— княгиня Дарья Андреевна, р. княжна Ухтомская (248)—197, 390.

— княгиня Дарья Васильевна, р. княжна Гагарина (43)—133.

— княгиня Дарья Калинишна, р. Горемыкина (89)—148, 334, 398.

— княгиня Дарья Лукинишна, р. Ляпунова (27)—124, 388.

— княгиня Дарья Петровна, р. Измайлова (114)—156, 387.

— княгиня Евгенія Александровна, р. княжна Голицына (223 и *217*)—193, 207, 277, 289, 290.

— княгиня Евгенія Андреевна, р. Грюнбергъ (351)—223.

— княгиня Евгенія Михайловна (имя въ вымышленной повѣсти)—352.

— княгиня Евдокія N, р. N, супруга кн. Ивана Юрьевича (3)—114, 470.

— княгиня Евдокія (Авдотья) Ивановна, р. Стрѣшнева (19)—121, 343, 423.

— княгиня Евдокія Ивановна, р. Бутурлина (30)—127, 388.

— княгиня Евдокія Ивановна, р. Буженинова, калмычка (62)—141.

— княгиня Евдокія Ивановна, р. Измайлова, — «Княгиня Ночная», «La princesse Nocturne», «la princesse Minuit» (104)—153, 358, 363, 375, 398.

Голицына, княгиня Евдокія Ивановна, р. Зарудная (274)—204, 288.

— княгиня Евдокія Михайловна, р. княжна Щербатова (70)—144, 388.

— княгиня Евдокія Михайловна, р. Нарышкина (214)—187.

— княгиня Евдокія Михайловна, р. N (неизв.)—456.

— княгиня Евфимья N, р. N (Морозова?), супруга кн. Ив. Андреевича (14)—236, 389.

— княгиня Евфимья (Афимья) Васильевна, р. Шереметева (25)—124.

— княгиня Евфимья Юрьевна, р. Пельемова-Сабурова (11)—118, 404.

— княгиня Екатерина Александровна, р. Головина (55)—139, 378, 398.

— княгиня Екатерина Александровна, р. княжна Долгорукова (61)—141, 388.

— княгиня Екатерина Алексѣевна, р. Каръ (51)—137, 333.

— княгиня Екатерина Васильевна, свѣтл., р. гр. Левашова (267)—202, 203, 398.

— княгиня Екатерина Владиміровна, свѣтл., р. гр. Мусина-Пушкина (359)—225, 290, 359.

— княгиня Екатерина Григорьевна, р. Заборовская (40)—131, 260, 378, 388.

— княгиня Екатерина (Сма-

Digitized by Google

рагда) Дмитріевна, р. свѣтл. княжна Кантеміръ (53)—138, 333, 398.

Голицына, княгиня Екатерина Ивановна, р. Богданова (149)—164, 394.

— княгиня Екатерина Ивановна, р. гр. Соллогубъ (190)—180, 357, 383.

— княгиня Екатерина Кириловна, р. Матюшкина (72)—144, 145, 391.

— княгиня Екатерина Михайловна, р. Чебышова (85)—147.

— княгиня Екатерина Михайловна, р. Бобрищева-Пушкина (111)—155, 375.

— княгиня Екатерина Никитишна, рожд. княжна Трубецкая (303)—211, 288.

— княгиня Екатерина Николаевна, р. Бахметева (230)—192, 385.

— княгиня Екатерина Николаевна, рожд. Гордѣева (307)—212, 406.

— княгиня Екатерина Петровна, р. Карамышева (141)—162.

— княгиня Екатерина Сергѣевна, р. княжна Барятинская (170)—173.

— княгиня Екатерина Ѳедоровна, р. гр. Апраксина (89)—148.

— княгиня Елена Александровна, р. свѣтл. княжна Салтыкова (160)—168, 169, 368, 398, 453.

— княгиня Елена Александровна, р. Нарышкина, въ 1 бр. за кн. Ал. Ал. Суворовымъ (198)—183, 396, 453.

— княгиня Елена Александровна, р. Корсакова (202)—184.

Голицына, княгиня Елена Ивановна, р. гр. Симоничъ (316)—214, 215, 381.

— княгиня Елена Михайловна, р. княжна Голицына (306 и *176*)—191, 211, 212, 398.

— княгиня Елена Осиповна, р. Заржицкая (197)—182, 517.

— княгиня Елена Петровна, р. гр. Апраксина (68)—143, 388, 519.

— княгиня Елена Христофоровна, р. Сикаръ (324)—216, 290.

— княгиня Елисавета Антоновна, р. Злотницкая (161)—170, 277, 347, 407, 516, 518.

— княгиня Елисавета Александровна, р. Черткова (353)—224, 287.

— княгиня Елисавета Борисовна, р. княжна Юсупова (56)—139, 388.

— княгиня Елисавета Васильевна, р. Приклонская (148)—164, 403.

— княгиня Елисавета Владиміровна, р. Никитина (240)—195, 290.

— княгиня Елисавета Григорьевна, р. Маличъ (335)—219, 290.

— княгиня Елисавета Григорьевна (неизв.)—456, 468.

— княгиня Елисавета Ивановна, р. гр. Мусина-Пушкина (27)—124, 125, 423.

— княгиня Елисавета Ивановна, рожд. Жеванова (271)—203, 204, 407.

— княгиня Елисавета Казиміровна, р. гр. де Ла-Рошъ-Эймонъ (235)—194, 277, 400.

— княгиня Елисавета Нико-

Digitized by Google

лаевна, р. Анненкова (292) — 209, 402.

Голицына, княгиня Елисавета Петровна, р. Валуева (305)—211, 288.

— княгиня Елисавета Петровна (неизв.)—468.

— княгиня Елисавета Яковлевна, р. Разстригина (143)—163.

— княгиня Зенеида Васильевна, р. Ладомірская (225)—190, 288.

— княгиня Ирина Андреевна, р. княжна Хилкова (49)—135.

— княгиня Илларія Аполлоновна, р. Моисеева (340)—220, 289.

— княгиня Ирина Матвѣевна, р. N, супруга князя Дмитрія Васильевича (180)—176, 261, 471.

— княгиня Ирина Яковлевна, р. княжна Лобанова-Ростовская (28)—125, 388.

— княгиня Ирина Ѳедоровна, р. княжна Хилкова (15)—119, 388.

— княгиня Іуліанія; см. Ульяна.

— княгиня Каролина Станиславовна, р. гр. Валевская, въ 1 бр. гр. Ходкевичъ (197)—182, 400.

— княгиня Клара-Анна N, р. де-Лоранъ (200)—183.

— княгиня Ксенія Ивановна, р. Морозова (14)—85, 119, 236, 404.

— княгиня Луиза (Юлія) Трофимовна, рожд. Баранова (211)—186, 187, 333, 335, 392.

— княгиня Любовь Александровна, р. свѣтл. гр. Суворова-Рымникская, княжна Италійская (291)—209, 367.

— княгиня Любовь Николаевна, р. гр. Толстая (281)—206, 288.

Голицына, княгиня Любовь Петровна, р. гр. Апраксина (313)—213, 381.

— княгиня Мавра Алексѣевна, р. Плещѣева (47)—134, 515.

— княгиня Марья Адамовна, р. Олсуфьева (95)—149, 150, 333, 398, 450.

— княгиня Марья Александровна, р. Милославская (41)—132, 370.

— княгиня Марья Александровна, р. Стурдза (178)—176.

— княгиня Марья Александровна, р. Левашова (169)—173.

— княгиня Марья Александровна, р. гр. Борхъ (239)—195, 288, 333.

— княгиня Марья Александровна, р. Львова (275)—204, 205, 287.

— княгиня Марья Алексѣевна, р. Татищева (119)—157.

— княгиня Марья Андреевна, р. княжна (?) Корибутъ-Воронецкая (140)—162, 370.

— княгиня Марья Аркадьевна, р. свѣтл. гр. Суворова-Рымникская, княжна Италійская (156)—167, 335, 341, 408, 516.

— княгиня Марья Васильевна, р. Морозова, во инокиняхъ «Марѳа» (9)—116, 334, 344, 404, 415, 416, 463.

— княгиня Марья Григорьевна, р. княжна Вяземская (96)—150.

— княгиня Марья Григорьевна, р. Кушелева (232)—193, 290, 375.

— княгиня Марья Дмитріевна, р. Головина (32)—128.

— княгиня Марья Дмитріевна, р. Нарышкина (362)—203, 226, 289.

Digitized by Google

Голицына, княгиня Марья Ивановна, рожд. княжна Барятинская (111)—155.

— княгиня Марья Ивановна, р. гр. Езерская (268)—203, 408.

— княгиня Марья Ивановна, р. Похвиснева (285)—208, 288.

— княгиня Марья Ильинишна, р. княжна Долгорукова (165)—171.

— княгиня Марья Константиновна, р. Хитрово (326)—217, 290.

— княгиня Марья Львовна, р. Нарышкина (42)—84, 85, 132.

— княгиня Марья Михайловна, р. Пашкова (266)—202, 266.

— княгиня Марья Михайловна, р. Веселовская (274)—204, 382.

— княгиня Марья Михайловна, р. гр. Орлова-Денисова (361) — 226, 289.

— княгиня Марья Михайловна р. Мартынова (363)—226, 289.

— княгиня Марья Михайловна, (неизв.)—456, 468.

— княгиня Марья (Прасковья?) Николаевна, р. княжна Оболенская (149)—168, 165.

— княгиня Марія-Франциška N, р. N, фрейгерша (62) — 141, 247, 345, 367, 470.

— княгиня Марья Осиповна, р. Флуки (256)—199, 385, 471, 516, 519.

— княгиня Марья Осиповна, р. Бланшаръ де-ла-Бордери (279) —206, 287.

— княгиня Марья Петровна, р. Павлова (84)—146, 392.

— княгиня Марья Петровна, р. княжна Трубецкая (367) — 228, 290.

Голицына, княгиня Марья Сергѣевна, р. Сумарокова (223)—190, 272, 287.

— княгиня Марья Семеновна, р. Плещѣева (113)—156.

— княгиня Марья Христофоровна, р. Эссенъ (87)—147.

— княгиня Марья Ѳедоровна, р. Хворостинина (24)—123, 334, 344, 370, 423.

— княгиня «Марѳа» (во иноκиняхъ) Булгакова, р. N (кн. Мар. Вас., р. Морозова ?—№ 9)—415, 416, 468.

— княгиня Марѳа Дмитріевна, р. Дмитріева (174)—174, 175, 385.

— княгиня Марѳа Ивановна, р. гр. Платова (272)—204, 396, 406, 516.

— княгиня Марѳа Исаевна, р. Квашнина (33)—129, 343.

— княгиня Марѳа Максимовна, р. Хвостова (62)—141.

— княгиня Марѳа Ѳедоровна, р. Плещѣева (21)—421, 468, 514.

— княгиня Матильда Николаевна, р. Мадаева (301)—210, 392.

— княгиня (или княжна?) Надежда N, р. N (неизв.)—457, 458.

— княгиня Надежда Ивановна, р. Вихляева (84)—147.

— княгиня Надежда Ивановна, р. Грушецкая (84)—236.

— княгиня Надежда Ивановна, р. гр. Кутайсова (210)—186, 399

— княгиня Надежда Николаевна, р. княжна Енгалычева (237) —194, 195, 277, 288.

Digitized by Google

Голицына, княгиня Наталья N, р. Кикина (неизв.)—426, 468.

— княгиня Наталья Александровна, р. княжна Долгорукова (78)—145, 146, 392.

— княгиня Наталья Александровна, р. Казакова (236)—194, 386.

— княгиня Наталья Александровна, р. гр. Строганова (303)—211, 398.

— княгиня Наталья Григорьевна, р. Бахметева (173)—174, 405. 516.

— княгиня Наталья Ивановна, р. Толстая (171)—173, 255.

— княгиня Наталья Мартемьяновна, р. Нарышкина (44) — 85, 133, 271.

— княгиня Наталья Николаевна, р. гр. Зотова (162)—170, 382.

— княгиня Наталья Николаевна, р. граф. Головина (176) – 175, 392.

— княгиня Наталья Николаевна, р. Обрѣзкова (284)—207, 208, 289.

— княгиня Наталья Петровна, р. гр. Чернышова «la princesse Moustache (124)—159, 333, 335, 392, 518.

— княгиня Наталья Петровна, р. Лачинова (250) – 198.

— княгиня Наталья Сергѣевна, р. княжна Долгорукова (78)—145, 146.

— княгиня Наталья Степановна (192)—181, 335, 382, 516, 518.

— княгиня Наталья Ѳедоровна, р. княжна Шаховская (103)—152, 153.

Голицына, княгиня Неонилла (Ида) Ивановна, р. гр. Кутайсова (228)—191, 192, 276, 378, 381.

— княгиня Нина Ѳедоровна, р. Ахвердова (158)—168, 378, 385.

— княгиня NN, р. N, супруга кн. Михаила Ивановича, родоначальника (1)—109, 470.

— княгиня NN, р. N, супруга князя Юрія Михайловича (2)—114, 470.

— княгиня NN, р. N, супруга кн. Ивана Юрьевича (3)—114,470.

— княгиня NN, р. N, супруга князя Ивана Ивановича «Шпакъ» (5)—114, 470.

— княгиня NN, р. N, супруга князя Василія Васильевича (7)—116, 470.

— княгиня Евфимья N, р. N. (неизв.)—119, 236.

— княгиня NN, р. N, вторая супруга кн. Василія Борисовича (123)—158, 261, 471.

— княгиня NN, р. N, вторая супруга кн. Петра Васильевича (141)—162, 471.

— княгиня NN, р. N, супруга князя Александра Петровича (333)—233, 218, 471.

— княгиня NN, р. Вильямсъ, супруга князя Сергѣя Владиміровича (399)—233, 290, 471.

— княгиня NN, р. княжна Коркодинова—415, 460.

— княгиня Олимпіада Евстафьевна, рожд. Клингенбергъ, (262)—200, 201, 398.

Digitized by Google

Голицына, княгиня Ольга Александровна, р. княжна Щербатова (276)—205.

— княгиня Ольга Семеновна, р. Харитонова (334)—218, 277, 290.

— княгиня Павла Ивановна, р. Демидова (283)—207, 290.

— княгиня Пелагея Борисовна, р. Змѣева (20)—122.

— княгиня Пелагея Дмитріевна, р. Строганова (20)—122, 405, 423.

— княгиня Прасковья Андреевна, р. гр. Шувалова (97)—151, 375, 518.

— княгиня Прасковья Борисовна, р. Лихарева (37)—130, 393.

— княгиня Прасковья Дмитріевна, р. Третьякова (206)—185.

— княгиня Прасковья Ивановна, р. Нарышкина (48)—135, 272.

— княгиня Прасковья Ивановна, р. Шувалова (83)—146, 268, 335.

— княгиня Прасковья Ивановна, р. Бѣмъ (171)—173, 392.

— княгиня Прасковья Николаевна, р. княжна Рѣпнина (145)—163.

— княгиня Прасковья Николаевна, р. Матюнина (199)—183, 393.

— княгиня Прасковья Михайловна, р. гр. Толстая (319)—215, 272, 290.

— княгиня Прасковья Никитишна, р. Кафтырева (16)—120, 272, 388.

— княгиня Прасковья Степановна, р. Лопухина (88)—86, 148.

— княгиня Прасковья Ѳедоровна, р. гр. Головина (41)—132.

— княгиня Прасковья Ѳедоровна, рожд. княжна Троекурова (58)—140.

Голицына, княгиня Соломонида Григорьевна (во иночествѣ «Софья»), р. Желябужская (4)—114, 344, 415, 416.

— княгиня «Софья» — иноческое имя княгини Соломониды Григорьевны, р. Желябужской (4)—114, 344, 415, 416.

— княгиня Софья Александровна (неизв.)—456, 469.

— княгиня Софья Александровна, р. княжна Вяземская (323)—216, 290.

— княгиня Софья Алексѣевна, р. Корсакова (204)—185, 375, 402.

— княгиня Софья Андреевна, р. N, супруга князя Ивана Андреевича (10)—117, 334, 470.

— княгиня Софья Васильевна, р. Шлихтингъ (282)—207, 289.

— княгиня Софья Ивановна, р. Стрѣшнева (71)—144.

— княгиня Софья Ивановна, р. Бѣленицына (227)—191, 288.

— княгиня Софья Лавровна, р. Измайлова (290)—209, 389.

— княгиня Софья Николаевна, р. Пущина (257)—199, 200.

— княгиня Софья Николаевна, р. Делянова (302)—211, 289.

— княгиня Софья Петровна, р. Балкъ-Полева, «Багряница» (155)—166, 167, 276, 335, 375.

— княгиня Степанида Матвѣевна, р. Ржевская (64)—142, 393, 515.

— княгиня Татьяна Алексѣевна, р. Кружевникова (106)—154.

Digitized by Google

Голицына, княгиня Татьяна Борисовна, р. княжна Куракина (30)—86, 87, 127, 333, 335, 398.

— княгиня Татьяна Васильевна, р. Васильчикова (188)—178, 179, 333, 335, 392.

— княгиня Татьяна Ивановна, р. Стрѣшнева (13)—119.

— княгиня Татьяна Кирилловна, р. Нарышкина (32)—128, 399.

— княгиня Татьяна Степановна, р. Казакова (254)—199.

— княгиня Татьяна Степановна, р. Нелѣлова (36)—130.

— княгиня Теофила Петровна, р. Кройеръ (196)—181, 182, 402.

— княгиня Ульяна Ивановна, р. N, супруга кн. Ив. Вас. (8)—116, 334, 343, 413, 416, 470, 513.

— княгиня Ульяна Ивановна, р. N, супруга кн. Ив. Васил. (18)—120, 121, 246, 334, 514.

— княгиня Юлія Александровна, р. Черткова (236)—194, 277, 408.

— княгиня Юлія (Іуліанія) Ѳедоровна, р. Сомова (256)—199, 385.

— княгиня Ѳедосья Васильевна, р. княжна Долгорукова (19)—121.

— княгиня Ѳедосья Владиміровна, р. княжна Долгорукова (31)—127, 423.

— княгиня Ѳедосья Степановна, р. Ржевская (171)—173, 403.

Княжны Голицыны

Голицына, княжна Аграфена Алексѣевна, за кн. Сибирскимъ (*13*)—125, 420, 471.

— княжна Аграфена Борисовна, за княземъ М. И. Хованскимъ (*28*)—132, 395.

Голицына, княжна Аграфена Васильевна (*104*)—10, 163.

— княжна Аграфена Ѳедоровна (*33*)—134.

— княжна Александра Александровна, за И. Н. Толстымъ (*223*)—210, 292, 335, 479 518.

— княжна Александра Борисовна, за барономъ Григ. Ник. Строгановымъ (*90*)—159.

— княжна Александра Борисовна, за кн. Серг. Ив. Мещерскимъ (*122*)—170, 335, 406.

— княжна Александра Васильевна (*106*)—10, 163.

— княжна Александра Васильевна, за В. Д. Лаптевымъ (*147*)—177.

— княжна Александра Викторовна (*294*)—229, 402.

— княжна Александра Владиміровна (*154*)—336.

— княжна Александра Владиміровна, «Сафира» (*220*)—208, 360, 291.

— княжна Александра Дмитріевна (*268*)—223, 396.

— княжна Александра Константиновна (*319*)—233, 291.

— княжна Александра Львовна (*247*)—219, 291.

— княжна Александра Михайловна (*117*)—167.

— княжна Александра Михайловна, за гр. фонъ-Мюнстеромъ (*174*)—191, 275, 335, 409.

— княжна Александра Николаевна (*231*)—215, 291, 337.

Digitized by Google

Голицына, княжна Александра Павловна (*109*)—164.

— княжна Александра Павловна, за княземъ Оболенскимъ (*213*)—206, 292.

— княжна Александра Павловна, за Сухотинымъ (*264*)—

— княжна Александра Петровна. за Мошинскимъ (*181*)—194, 292, 347.

— княжна Александра Сергѣевна (*249*)—219, 291.

— княжна Александра Сергѣевна (*290*)—229, 291, 517.

— княжна Александра Ѳедоровна (*212*)—205, 383.

— княжна Анастасія Алексѣевна (*92*)—160.

— княжна Анастасія Алексѣевна (*133*)—174.

— княжна Анастасья Алексѣевна (неизв.)—125, 419, 469.

— княжна Анастасія Борисовна за кн. Ромодановскимъ (*24*)—130, 131, 388.

— княжна Анастасья Борисовна (*95*)—9, 161.

— княжна Анастасья Васильевна (*142*)—176.

— княжна Анастасья Дмитріевна, за свѣтл. княземъ Константиномъ Дмитріевичемъ Кантеміромъ (*36*)—135, 136, 399.

— княжна Анастасья Константиновна, за Афремовымъ (*318*)—233, 295.

— княжна Анастасья Михайловна, за Николаемъ Артем. Загряжскимъ (*48*)—140.

Голицына, княжна Анастасья Михайловна (*68*)—152.

— княжна Анастасья Михайловна (неизв.)—463, 469.

— княжна Анна Александровна *Прозоровская*, за Горяиновымъ (285)—228, 294, 335.

— княжна Анна Алексѣевна. за Масловымъ (*63*)—149.

— княжна Анна Андреевна, въ монашествѣ — старица «Александра», за Колычевымъ (*6*)—118, 417.

— княжна Анна Андреевна, за кн. Урусовымъ (*20*)—130.

— княжна Анна Борисовна, за кн. Прозоровскимъ (*27*)—132.

— княжна Анна Борисовна, за гр. Апраксинымъ (*88*)—154, 158.

— княжна Анна Васильевна, за Норовымъ (*105*)—163.

— княжна Анна Васильевна (*144*)—176.

— княжна Анна Васильевна, за кн. Гагаринымъ (*186*)—196, 237.

— княжна Анна Владиміровна (неизв.)—425, 426, 467, 469.

— княжна Анна (Нина) Григорьевна, за Краснокутскимъ (*280*)—227, 335.

— княжна Анна Дмитріевна (*91*)—160.

— княжна Анна Дмитріевна (*235*)—265, 335, 392.

— княжна Анна Михайловна—старшая, за граф. Бутурлинымъ (*39*)—136.

— княжна Анна Михайловна—

Digitized by Google

младшая, за Измайловымъ (*40*)—136, 388.

Голицына, княжна Анна Михайловна, за Каринымъ (*75*)—154.

— княжна Анна Михайловна, за кн. Долгоруковымъ (*85*)—157, 388.

— княжна Анна Николаевна, за Мусинымъ-Пушкинымъ (*66*)—150.

— княжна Анна Николаевна—старшая (*178*)—192.

— княжна Анна Николаевна—младшая (*179*)—102, 193, 403.

— княжна Анна Николаевна, за Родзянко (*232*)—215, 295.

— княжна Анна Николаевна (*257*)—221.

— княжна Анна Николаевна, за Фроловымъ (*266*)—223.

— княжна Анна Павловна, за Козловымъ (*108*)—164.

— княжна Анна Павловна (*214*)—206.

— княжна Анна Петровна (*112*)—164.

— княжна Анна Петровна, за Козодавлевымъ (*138*)—175, 275, 399.

— княжна Анна Петровна, за Наумовымъ (*161*)—185, 394.

— княжна Анна Сергѣевна, за Аргамаковымъ (*57*)—9, 145.

— княжна Анна Сергѣевна (*80*)—156.

— княжна Анна Сергѣевна (*199*)—198.

— княжна Анна Сергѣевна, въ 1 бракѣ за Соловцовымъ, во 2-мъ—за NN (*224*)—212, 293, 471.

— княжна Анна Яковлевна, за Салтыковымъ (*82*)—156, 394.

Голицына, княжна Анна Ѳедоровна, за Бредихинымъ (*59*)—147, 392.

— княжна Варвара Алексѣевна, за Наумовымъ (*62*)—149.

— княжна Варвара Алексѣевна (*132*)—174.

— княжна Варвара Алексѣевна, за Михайловымъ (*171*)—189.

— княжна Варвара Борисовна (*98*)—9, 161.

— княжна Варвара Борисовна, въ 1 бр. за Ахматовымъ, во 2-мъ за Бажановымъ (*164*)—185, 471.

— княжна Варвара Васильевна (*102*)—10, 162, 163, 344.

— княжна Варвара Михайловна (*74*)—154.

— княжна Варвара Васильевна (*145*)—176, 177.

— княжна Варвара Григорьевна, за гр. Шуазель-Гуфье (*208*)—203, 306.

— княжна Варвара Григорьевна, за бар. Врангелемъ (*267*)—227, 294, 326.

— княжна, свѣтл., Варвара Дмитріевна (*325*)—234.

— княжна Варвара Николаевна, за кн. Гагариныиъ (*64*)—150.

— княжна Варвара Николаевна, за гр. Головинымъ (*107*)—163.

— княжна Варвара Николаевна (*159*)—184.

— княжна Варвара Николаевна, за Масловымъ (*222*)—208.

— княжна Варвара Николаевна (*241*)—217, 291,

— княжна Варвара Николаевна (*254*)—220.

Digitized by Google

Голицына, княжна Варвара Петровна (*111*)—164.

— княжна Варвара Петровна (*160*)—184.

— княжна Варвара Павловна, за Шереметевымъ (*229*)—214, 394.

— княжна Варвара Сергѣевна (*168*)—188, 400.

— княжна Варвара Сергѣевна, за кн. Оболенскимъ (*192*)—198.

— княжна Варвара Сергѣевна, за Семеновымъ (*270*)—224, 293.

— княжна Варвара Сергѣевна, за Мухановымъ (*307*)—231, 293, 517, 518.

— княжна Варвара Яковлевна, за гр. Гудовичъ (*199*)—200.

— княжна Варвара Ѳедоровна, за Духовскимъ (*284*)—227, 228, 294, 375.

— княжна Васса Андреевна (*4*)—117, 405.

— княжна Вѣра Алексѣевна (*125*)—171.

— княжна Вѣра Викторовна (*293*)—229, 291, 336.

— княжна Вѣра Владиміровна (*298*)—230, 291.

— княжна Вѣра Дмитріевна, за кн. Голицынымъ (*204* и 259)—201, 202, 378.

— княжна Вѣра Дмитріевна (*332*)—235, 292.

— княжна Вѣра Михайловна (*237*)—216.

— княжна Вѣра Мстиславовна, гр. Остерманъ (*321*)—233, 234, 291.

— княжна Вѣра Павловна, за кн. С. Н. Голицынымъ (*265* и 349)—222, 223, 293, 289.

Голицына, княжна Дарья Васильевна, во 2 бр. за кн. Дадіанъ, въ 3-мъ за Кочетовымъ (*61*)—149, 388, 471.

— княжна Дарья Михайловна, за кн. Барятинскимъ (*17*)—128, 514.

— княжна Евгенія Александровна, за княземъ Н. Н. Голицынымъ (*217* и 233)—193, 207, 277, 289, 294.

— княжна Евдокія Алексѣевна, за княземъ Ромодановскимъ (*12*)—125, 420.

— княжна Евдокія Андреевна, за Муравьевымъ (*129*)—172.

— княжна Евдокія Васильевна, за Змѣевымъ (*19*)—129, 419.

— княжна Евдокія Борисовна, (*23*)—130.

— княжна (свѣтл.) Евдокія Борисовна, за Шереметевымъ (*273*)—225, 293, 336.

— княжна Евдокія Васильевна за Аршеневскимъ (*141*)—176.

— княжна Евдокія Ивановна, за Романовымъ-Юрьевымъ (*1*)—84, 115, 394.

— княжна Евдокія Ивановна, въ обоихъ бракахъ, за кн. Черкасскими (*10*)—122.

— княжна Евдокія Михайловна, (*86*)—158.

— княжна Евдокія Павловна за Наумовымъ (*110*)—164.

— княжна Евдокія Ѳедоровна, за Болтинымъ (*58*)—147, 375.

— княжна Евфросинья Ивановна (*3*)—117.

— княжна Екатерина Алексѣевна (*52*)—143, 388.

Digitized by Google

Голицына, княжна Екатерина Алексѣевна, за Головинымъ (*60*)—149.

— княжна Екатерина Борисовна, за Салтыковымъ (*93*) — 9, 161, 437.

— княжна Екатерина Борисовна, за Скуратовымъ (*198*)—199, 403.

— княжна Екатерина Васильевна (*109*)—162.

— княжна Екатерина Васильевна—старшая (*143*)—176.

— княжна Екатерина Васильевна—младшая (*151*)—177.

— княжна Екатерина Васильевна (*152*)—177.

— княжна Екатерина Владиміровна, за С. С. Апраксинымъ (*153*)—178.

— княжна Екатерина Дмитріевна, за кн. Долгоруковымъ (*206*)—202.

— княжна Екатерина Евгеніевна (*314*)—292, 233.

— княжна Екатерина Леонидовна, за гр. Игнатьевымъ (*261*)—222, 256, 336.

— княжна Екатерина Львовна (*278*)—227.

— княжна Екатерина Михайловна, за гр. Румянцевымъ-Задунайскимъ (*45*)—138, 392.

— княжна Екатерина Михайловна (*47*)—140.

— княжна Екатерина Михайловна (*67*)—152, 336, 375.

— княжна Екатерина Михайловна (*84*)—157.

— княжна Екатерина Михайловна, за гр. де Комонъ, маркизомъ де ла-Форсъ (*118*)—167, 409.

Голицына, княжна Екатерина Михайловна, за гр. Салтыковымъ (*189*) —198, 336, 400.

— княжна Екатерина Николаевна, за свѣтл. кн. Меншиковымъ (*65*)—150.

— княжна Екатерина Николаевна (*130*)—173, 389.

— княжна Екатерина Николаевна, за Л. Н. Муромцевымъ (*255*)—220, 292, 336.

— княжна Екатерина Петровна (*72*)—153, 389.

— княжна Екатерина Петровна, за Августиномъ де-Боли (*137*)—175, 236, 471, 516.

— княжна Екатерина Петровна (*163*)—185.

— княжна Екатерина Сергѣевна, за Сенявинымъ (*79*)—156.

— княжна Екатерина Сергѣевна (*193*)—198.

— княжни Екатерина Сергѣевна, за Немоевскимъ (*277*)—226, 293, 347.

— княжна Екатерина Сергѣевна (неизв.)—456, 469.

— княжна Екатерина Ѳедоровна, за Пересвѣтовымъ—236, 469, 517.

— княжна Елена Александровна (*140*)—176.

— княжна Елена Борисовна (*89*)—159.

— княжна Елена Васильевна, за Шереметевымъ (*149*)—177, 402.

— княжна Елена Владиміровна (*296*)—230, 392.

Digitized by Google

Голицына, княжна Елена Владиміровна (*300*)—230, 292.

— княжна Елена Евгеніевна (*315*)—233, 292.

— княжна Елена Ивановна, за Аминовымъ (*2*)—115.

— княжна Елена Львовна (*279*)—227, 291.

— княжна Елена Львовна (*330*)—235, 291.

— княжна Елена Михайловна, (*71*)—153, 375, 453.

— княжна Елена Михайловна—старшая, за гр. Апраксинымъ (*73*)—154.

— княжна Елена Михайловна—младшая (*76*)—154, 275, 336.

— княжна Елена Михайловна, за княземъ Голицынымъ (*176* и 306)—191, 211, 212.

— княжна Елена Николаевна, за Дурново (*127*)—172.

— княжна Елена Николаевна, (*234*)—215, 291.

— княжна Елена Петровна (*136*)—175.

— княжна Елена Юрьевна, за Хвощинскимъ (*238*)—216, 294.

— княжна Елисавета Александровна (*126*)—172, 399.

— княжна Елисавета Александровна, за Деревицкимъ (*218*)—207, 294.

— княжна Елисавета Александровна, за Ушаковымъ (*262*)—222, 392.

— княжна Елисавета Алексѣевна (*124*)—170, 171, 347, 375, 409, 504.

— княжна Елисавета Алексѣевна, за графомъ Остерманомъ-Толстымъ (*157*)—180, 336.

Голицына, княжна Елисавета Алексѣевна—519.

— княжна Елисавета Андреевна, за Грушецкимъ (*128*)—172.

— княжна Елисавета Андреевна, за Дурново (*184*)—196, 378, 394.

— княжна Елисавета Борисовна (*97*)—9, 161, 515.

— княжна Елисавета Борисовна (*119*)—167, 168, 348, 375, 378, 400.

— княжна Елисавета Васильевна (*255*)—292.

— княжна Елисавета Львовна (*331*)—235, 292.

— княжна Елисавета Михайловна (*46*)—138.

— княжна Елисавета Михайловна (*49*)—140.

— княжна Елисавета Михайловна, за Ермоловымъ (*69*)—152.

— княжна Елисавета Михайловна, за маркизомъ Терци (*116*)—166, 378, 399.

— княжна Елисавета Николаевна (*158*)—184, 344.

— княжна Елисавета Николаевна (*225*)—212, 291.

— княжна Елисавета Николаевна, за Михалковымъ (*256*)—221.

— княжна Елисавета Петровна, за свѣтл. кн. Меншиковымъ (*31*)—134, 389.

— княжна Елисавета Петровна, за кн. Хилковымъ (*139*)—175.

— княжна Елисавета Петровна, за кн. Долгоруковымъ (*162*)—185, 392.

Digitized by Google

Голицына, княжна Елисавета Сергѣевна—старшая (*167*)—188, 393.

— княжна Елисавета Сергѣевна—младшая (*170*)—189, 400.

— княжна Елисавета Сергѣевна, за Юрьевымъ (*195*)—198.

— княжна Елисавета Ѳедоровна, за Поливановымъ (*251*)—219, 292.

— княгиня Елисавета Яковлевна, за Рахмановымъ (*202*)—201.

— княжна Зенеида Александровна, за гр. Толь (*177*)—192, 402.

— княжна Зенеида Васильевна (*311*)—232, 291.

— княжна Зенеида Владиміровна, за Князевымъ (*320*)—233, 295.

— княжна Зенеида Павловна, за кн. Щербатовымъ (*227*)—213.

— княжна Ирина Борисовна (*123*)—170, 399.

— княжна Ирина Васильевна, за кн. Трубецкимъ (*8*)—121, 348, 371.

— княжна Ирина Васильевна, за кн. Одоевскимъ (*18*)—129, 405.

— княжна Ирина Михайловна, за Хитрово—128, 385, 419, 469.

— княжна Ирина Петровна, за кн. Долгоруковымъ (*29*)—15, 133, 134, 344, 345, 348, 389, 504.

— княжна Ирина Ѳедоровна, за Хитрово (*35*)—134, 135.

— княжна Іуліанія Ивановна (№ *7*); см. Ульяна Ивановна.

— княжна Леонилла Михайловна, за гр. Корніани (*175*)—191, 336, 408.

— княжна Леонилла Валеріановна, за Сипягинымъ (*258*)—221, 336.

Голицына, княжна Лидія Александровна (*182*)—194, 195.

— княжна Лидія Львовна, за Шамшинымъ (*245*)—219, 295.

— княжна Лидія Ѳедоровна, за Мессингомъ (253)—220, 385.

— княжна Любовь Сергѣевна, за Свѣчинымъ (*309*)—232, 293, 517, 518.

— княжна Мавра Дмитріевна, за кн. Куракинымъ (*21*)—86, 130.

— княжна Маріанна-Доротея Дмитріевна, за гр. Сальмсъ (*114*)—165, 348.

— княжна Маріанна Львовна (*329*)—234, 291.

— княжна Маріанна Павловна (*303*)—231.

— княжна Марцеллина Степановна (*316*)—233, 291.

— княжна Марья Александровна *Прозоровская*, за кн. Гагаринымъ (*286*)—228, 294.

— княжна Марья Александровна (*304*)—231.

— княжна Марья Александровна, за Перфильевымъ (*324*)—234, 294.

— княжна Марья Алексѣевна, за гр. Салтыковымъ (*53*)—143, 144, 399.

— княжна Марья Алексѣевна, за гр. П. А. Толстымъ (*155*)—179, 336, 352, 392.

— княжна Марья Андреевна, за А. М. Булатовымъ (*185*)—196, 394.

— княжна Марья Борисовна, за кн. Черкасскимъ (*25*)—131.

*

Digitized by Google

Голицына, княжна Марья Борисовна, за Алмазовымъ (*99*)—9, 162, 515.

— княжна Марья Борисовна, за А. П. Скуратовымъ (*197*)—198.

— княжна Марья Васильевна, за Сумароковымъ (*101*)—10, 162. 383.

— княжна Марья Васильевна, за Талызинымъ (*148*)—177.

— княжна Марья Владиміровна, свѣтл. за Воейковымъ (*272*)—225, 295, 336.

— княжна Марья Владиміровна (*299*)—230, 392.

— княжна Марья Дмитріевна, за кн. Ухтомскимъ (*205*)—202.

— княжна Марья Ивановна, за кн. Долгоруковымъ (*11*)—123.

— княжна Марья Леонидовна (*259*)—221, 393.

— княжна Марья Львовна, за Черепъ-Спиридовичемъ (*244*)—219, 237, 295.

— княжна Марья Михайловна—старшая, за кн. Хованскимъ (*14*)—126, 389.

— княжна Марья Михайловна—младшая, за кн. Н. П. Прозоровскимъ (*15*)—127, 514.

— княжна Марья Михайловна, за княземъ И. А. Прозоровскимъ (*42*)—137.

— княжна Марья Михайловна, за Волковымъ (*172*)—190, 336, 400.

— княжна Марья Николаевна, за кн. Щербатовымъ (*131*)—173.

— княжна Марья Николаевна (*115*)—165, 399.

Голицына, княжна Марья Николаевна, за Протасовымъ (*221*)—208.

— княжна Марья Николаевна (*226*)—212, 400.

— княжна Марья Николаевна (*233*)—291.

— княжна Марья Павловна (*182*)—379.

— кн. Марья Павловна, за Скарятинымъ (*230*)—214, 363, 400.

— княжна Марья Павловна, въ въ 1 бр. за Хитрово, во 2-мъ за Родзянко (*301*)—230, 294.

— княжна Марья Павловна, за кн. Долгоруковымъ (*310*)—232, 294.

— княжна Марья Петровна, за гр. де-Бертье (*180*)—194, 348, 407, 519.

— княжна Марья Сергѣевна (*56*)—9, 145.

— княжна Марья Сергѣевна, за Михалковымъ (*194*)—198, 237.

— княжна Марья Сергѣевна, за Извольскимъ (*248*)—219, 295.

— княжна Марья Сергѣевна, за Зиловымъ (*271*)—224, 294.

— княжна Марья Сергѣевна, за гр. Румерскирхомъ (*276*)—X, 226, 293, 348.

— княжна Марья Юрьевна (*323*)—234, 292.

— княжна Марья Ѳедоровна, за кн. Щербатовымъ (*32*)—134.

— княжна Марья Ѳедоровна (*283*)—227, 382.

— княжна Марѳа Борисовна, за княземъ Бековичемъ-Черкасскимъ (*26*)—131, 132.

Digitized by Google

Голицына, княжна Марѳа Михайловна, за княземъ Хованскимъ (*43*)—137.

— княжна Марѳа Петровна, за Собакинымъ (*135*)—175, 393.

— княжна (или княгиня?) Надежда (неизв.)—457, 458.

— княжна Надежда Владиміровна (*219*)—207.

— княжна Надежда Дмитріевна, за Зубовымъ (*203*)—201.

— Надежда Львовна, въ 1 бр. за Гардеромъ, во 2-мъ за Мусманомъ (*246*)—219, 237, 295, 471, 516.

— княжна Надежда Львовна (*327*)—234, 291.

— княжна Надежда Мануиловна (*306*)—231, 291.

— княжна Надежда Михайловна (*295*)—230, 291.

— княжна Надежда Павловна (*263*)—222, 393.

— княжна Надежда Сергѣевна, за Поповымъ (*250*)—219, 295.

— княжна Наталья Алексѣевна, за Салтыковымъ (*55*)—9, 144, 393.

— княжна Наталья Алексѣевна (*134*)—174.

— княжна Наталья Борисовна (*87*)—158, 389.

— княжна Наталья Борисовна, за Масловымъ (*94*)—9, 161.

— княжна Наталья Васильевна—старшая, за Турчаниновымъ (*146*)—177, 236, 237.

— княжна Наталья Васильевна—младшая, въ 1 бр. за Грушецкимъ, во 2 бр. за Бестужевымъ-Рюминымъ (*150*)—177, 405, 471.

Голицына, княжна Наталья Григорьевна, за Донауровымъ (*209*)—204, 400.

— княжна Наталья Григорьевна, за Кикинымъ (*269*)—224, 518.

— княжна Наталья Дмитріевна (*154*)—336.

— княжна Наталья Дмитріевна, за гр. Протасовымъ (*207*)—202, 393, 516.

— княжна Наталья Евгеніевна (*313*)—232, 292.

— княжна Наталья Леонидовна (*260*)—221, 393.

— княжна Наталья Михайловна (*38*)—136, 393.

— княжна Наталья Сергѣевна, за княземъ Долгоруковымъ (*78*)—155, 156, 389.

— княжна Наталья Сергѣевна (*166*)—187, 188, 395, 516.

— княжна Наталья Сергѣевна (*196*)—198.

— княжна Наталья Сергѣевна (*289*)—229, 291.

— княжна Наталья Яковлевна, за Шереметевымъ (*83*)—157.

— княжна Наталья Яковлевна—старшая (*200*)—201.

— княжна Наталья Яковлевна—младшая, за Фаминцынымъ (*201*)—201, 379.

— княжна N Алексѣевна (*50*)—142, 463, 471.

— княжна N Алексѣевна (*51*)—142, 403, 471.

— княжна N Васильевна (неизв.)—456.

Digitized by Google

Голицына, княжна (или князь?) N Дмитріевна—396.

— княжна N Петровна (*113*)—164, 519.

— княжна N, за княземъ Оболенскимъ—440, 469.

— княжна Ольга Александровна *Прозоровская* (*287*)—228, 397, 384.

— княжна Ольга Алексѣевна, за гр. Корнэ де Грэ (*183*)—195, 293.

— княжна Ольга Дмитріевна, за гр. Апраксинымъ (*267*)—223, 293.

— княжна Ольга Константиновна, за Наумовымъ (*317*)—233 295.

— княжна Ольга Львовна (*328*) —234, 291.

— княжна Ольга Павловна, за Чичеринымъ (*228*)—213, 402.

— княжна Ольга Павловна (*302*)—231, 291.

— княжна Ольга Сергѣевна, за Рюминымъ (*308*)—231, 293, 517.

— княжна Пелагея Васильевна (*103*)—163.

— княжна Прасковья Борисовна (*96*)—9, 161.

— княжна Прасковья (Ѳедосья) Васильевна, за кн. Долгоруковымъ (*9*)—121, 389.

— княжна Прасковья Дмитріевна, въ 1 бр. за Нарышкинымъ, во 2 бр. за кн. Рѣпнинымъ, (*22*)—85, 130, 371.

— княжна Прасковья Михайловна—старшая, за кн. Долгоруковымъ (*37*)—136, 389.

Голицына, княжна Прасковья Михайловна—младшая (*44*)—138.

— княжна Прасковья Петровна, за Салтыковымъ (*30*)—133, 389.

— княжна Прасковья Сергѣевна (*165*)—187, 386.

— княжна Прасковья Ѳедоровна, за Толстымъ (*34*)—134.

— княжна Софья Августиновна (*242*)—218, 237, 348, 409, 516.

— княжна Софья Алексѣевна, за гр. де Сенъ-При (*156*)—179, 180.

— княжна Софья Алексѣевна, за Сиверсомъ (*291*)—229, 294, 517.

— княжна Софья Борисовна, за Полторацкимъ (*120*) — 169, 337, 379, 402.

— княжна Софья Васильевна, за Мухановымъ (*187*)—196.

— княжна Софья Викторовна, за Галлъ (*292*)—229, 295, 337.

— княжна Софья Владиміровна, за гр. Строгановымъ (*154*)—179, 337, 399.

— княжна Софья Владиміровна (*297*)—230, 291.

— княжна Софья Дмитріевна, за кн. Горчаковымъ (*236*)—215, 291, 295, 337.

— Софья Львовна, за княземъ Н. Н. Трубецкимъ (*326*)—234, 291, 517.

— княжна Софья Мануиловна (*305*)—231, 291, 366.

— княжна Софья Михайловна (*16*)—127, 389.

— княжна Софья Михайловна, за Головинымъ (*41*)—136.

Digitized by Google

Голицына, княжна Софья Михайловна (*173*)—190, 395.

— княжна Софья Михайловна (*183*)—197, 403.

— княжна Софья Петровна, за Н. Л. Муромцевымъ (*243*)—218, 294.

— княжна Софья Сергѣевна (*169*)—188, 393.

— княжна Софья Сергѣевна (*191*)—198.

— княжна Софья Сергѣевна (неизв.)—456, 459.

— княжна Софья Юрьевна, за Потемкинымъ (*239*) — 216, 217, 234, 292, 294.

— княжна Софья Ѳедоровна, за Варенцовымъ (*252*)—220.

— княжна Софья Ѳедоровна (*282*)—227, 382.

— княжна Таисія Ѳедоровна (*210*)—205, 384.

— княжна Татьяна Александровна (*312*)—232, 292.

— княжна Татьяна Алексѣевна, за Лопухинымъ (*54*)—144, 395, 515.

— княжна Татьяна Борисовна, за Потемкинымъ (*121*)—169, 170, 375, 379, 402.

— княжна Татьяна Борисовна, свѣтл. (*274*)—225, 399.

— княжна Татьяна Васильевна (*77*)—155.

— княжна Татьяна Михайловна, за кн. Прозоровскимъ (*70*)—152, 375.

— княжна Татьяна Павловна, въ 1 бр. за Шиловскимъ, во 2 бр. за кн. Манвеловымъ (*216*)—206, 207, 402.

Голицына, княжна Татьяна Сергѣевна, за Шереметевымъ (*81*)—156.

— княжна Татьяна Юрьевна, за бар. Гальванья (*240*)—217, 294.

— княжна Ульяна (Іуліанія) Ивановна, за кн. Одоевскимъ (*7*)—118, 395.

— княжна Христина Сергѣевна, за NN Арсеньевымъ (*288*)—229, 291.

— княжна Юлія Павловна, за Прокунинымъ (*215*)—206, 402.

— княжна Юлія Сергѣевна, за Гурскимъ (*275*) — 225, 293, 337, 348.

— княжна Юлія Ѳедоровна, за кн. Куракинымъ (*211*)—205, 337, 403, 518, 519.

— княжна Ѳедосья (Прасковья?) Васильевна, за кн. Долгоруковымъ (*9*)—121, 389.

— княжна Ѳеодора Андреевна, за кн. Д. М. Пожарскимъ (*5*)—118.

Голицына, Александра Петровна, капитанша—356.

— Настасья, мѣщанка—355.

— N, цыганка—солистка, 355.

Князья Голицыны

Голицынъ, князь А. (неизв.)—446.

— кн. Августинъ Петровичъ, католическій писатель (235)—194, 277, 278 (род. табл.), 279, 282, 346, 372, 409.

Digitized by Google

Голицынъ, кн. Александръ Александровичъ—*Прозоровскій* (367) — 228, 265, 267 (род. табл.), 285, 319, 330, 370.

— кн. Александръ Александровичъ (392)—232, 276, 278, 286.

— кн. Александръ Александровичъ (неизв.)—455, 466.

— кн. Александръ Алексѣевичъ, штабсъ-ротмистръ (163) — 171, 277, 319, 396.

— кн. Александръ Алексѣевичъ (213)—187.

— кн. Александръ Алексѣевичъ (220)—57, 189, 332.

— кн. Александръ Дмитріевичъ (414)—235, 267 (род. табл.), 286.

— кн. Александръ Борисовичъ (39)—32, 53, 131.

— кн. Александръ Борисовичъ, полковникъ (137)—9, 56, 16, 265.

— кн. Александръ Борисовичъ, дѣйств. ст. сов. (159)—168, 276, 306, 317, 318, 325, 328, 372, 401.

— кн. Александръ Борисовичъ, подпоручикъ (254)—199, 257, 384.

— кн. Александръ Борисовичъ, камеръ-юнкеръ (323)—276, 279, 216, 332, 285, 278 (род. табл.).

— кн. Александръ Васильевичъ, маіоръ (142)—56, 162, 401.

— кн. Александръ Васильевичъ (305)—211, 406.

— кн. Александръ Владиміровичъ (285)—208, 376.

— кн. Александръ Бладиміровичъ (376)—230, 271 (род. табл.), 269, 286.

— кн. Александръ Ивановичъ (64)—142, 253, 393.

Голицынъ, кн. Александръ Львовичъ (336)—219, 277, 285.

— кн. Александръ Михайловичъ, фельдмаршалъ (52)—18, 45, 53, 87, 137, 161, 274, 301, 303, 314—316, 321—323, 330, 396, 429, 439, 494, 495, 508, 515.

— кн. Александръ Михайловичъ, вице-канцлеръ (57)—6, 18, 53, 58, 60, 88, 128, 139, 151, 250, 280, 300, 307, 314, 315, 321, 322, 324, 326, 329, 368, 390, 446, 461, 480.

— кн. Александръ Михайловичъ, тайн. сов. (103)—46, 55, 152, 153, 279, 280, 327, 329, 408, 447.

— кн. Александръ Михайловичъ (118)—46, 55, 157.

— кн. Александръ Михайловичъ («Серебряный»), д. ст. сов. (247) — 197, 255, 328, 330, 346, 357, 390.

— кн. Александръ Михайловичъ, церемоніймейстеръ (309) — 210, 269, 284, 319, 330.

— кн. Александръ Мстиславовичъ—*графъ Остерманъ*, старшій представитель третьей отрасли рода (401)—233, 250, 259, 285, 260.

— кн. Александръ Николаевичъ («Cosa-Rara»), камергеръ (96)—54, 150, 274, 275, 328, 330, 362.

— кн. Александръ Николаевичъ, министръ духовныхъ дѣлъ и народнаго просвѣщенія, д. тайн. сов. 1 класса (172)—47, 56, 174, 255, 307, 314—316, 322, 323, 326, 330, 338, 346, 372, 374, 382, 453, 501, 508, 516.

Digitized by Google

Голицынъ, кн. Александръ Николаевичъ, колл. асс. (203)—184, 266.

— кн. Александръ Николаевичъ—старшій (229)—192, 276, 397.

— кн. Александръ Николаевичъ—младшій (231)—193, 276, 277, 382.

— кн. Александръ Николаевичъ (311)—212, 395.

— кн. Александръ Николаевичъ (328)—217, 277, 386.

— кн. Александръ Николаевичъ, юнкеръ (344)—221, 255, 300.

— кн. Александръ Николаевичъ, шт.-ротмистръ, «Флюсъ», «Fluxion» (353)—224, 258, 259 (род. табл.), 260, 281, 361.

— кн. Александръ Николаевичъ (406)—234, 259 (род. табл.), 286.

— кн. Александръ Павловичъ (381)—231, 270, 271 (род. табл.), 285.

— кн. Александръ Петровичъ (47)—53, 271, 386.

— кн. Александръ Петровичъ, колл. ассес. (333)—218, 277, 278 (род. табл.), 285, 319, 517, 519.

— кн. Александръ Сергѣевичъ, подпоручикъ (80)—9, 54, 146, 266, 397.

— кн. Александръ Сергѣевичъ («Золотой»), генералъ-маіоръ (127)—182, 264, 265, 267 (род. табл.), 301—303, 325, 326, 353, 357, 360, 372, 384.

— кн. Александръ Сергѣевичъ, генералъ-лейтенантъ (218)—188, 301, 325, 400.

Голицынъ, кн. Александръ Сергѣевичъ (358)—224, 258, 354, 376.

— кн. Александръ Яковлевичъ, полковникъ (114)—55, 156, 157, 209, 257, 390.

— кн. Александръ Яковлевичъ, полковникъ (258)—57, 200, 258, 299.

— кн. Александръ Ѳедоровичъ, сержантъ гвардіи (150)—56, 165, 269, 376, 390.

— кн. Александръ Ѳедоровичъ, дѣйств. тайн. сов., статсъ-секретарь (210)—186, 268, 271 (род. табл.), 315, 316, 322, 323, 324, 326, 327, 330, 399, 506.

— кн. Александръ Ѳедоровичъ *—Прозоровскій*, генералъ-лейтенантъ (275)—181, 204, 205, 265, 267 (род. табл.), 283, 302, 304, 305, 370, 517.

— кн. Александръ Ѳедоровичъ (341)—220, 249, 251 (род. табл.), 389.

— кн. Алексѣй Александровичъ (94)—54, 149, 271.

— кн. Алексѣй Алексѣевичъ (92)—54, 149, 386.

— кн. Алексѣй Алексѣевичъ, предводитель дворянства гжатскаго уѣзда (164)—171, 277, 278 (род. табл.), 277, 332, 346, 518.

— кн. Алексѣй Алексѣевичъ (сынъ N 335)—519.

— кн. Алексѣй Андреевичъ, бояринъ и «Намѣстникъ Болгарскій» (15)—31, 41, 43, 52, 95,

Digitized by Google

119, 244, 245 (род. табл.), 271, 308, 310, 316, 317, 474, 475.

Голицынъ, кн. Алексѣй Андреевичъ, тайн. сов. (99) — 55, 47, 151, 277, 278 (род. табл.), 316, 327, 330, 380, 443, 448.

— кн. Алексѣй Борисовичъ, полковникъ (38) — 32, 43, 53, 130, 131, 254, 257, 258, 259 (род. табл.), 260, 310, 312, 421.

— кн. Алексѣй Борисовичъ, генералъ-маіоръ (125)—55, 46, 303, 319, 325, 376, 390.

— кн. Алексѣй Борисовичъ, корнетъ (253)—199, 257, 299.

— кн. Алексѣй Васильевичъ, бояринъ, «Кислыщинъ» (33)—32, 42, 53, 129, 247, 248, 251 (род. табл.), 308, 310, 316, 312, 313, 318, 338, 357, 358, 376, 514.

— кн. Алексѣй Васильевичъ, ст. сов. (291) — 209, 267 (род. табл.), 283, 332, 360.

— кн. Алексѣй Дмитріевичъ, дѣйств. тайн. сов. (49)—53, 88, 134, 158, 272, 273 (род. табл.), 313, 315, 322, 324, 327, 338, 386, 515.

— кн. Алексѣй Дмитріевичъ (128)—55, 159, 262.

— кн. Алексѣй Дмитріевичъ (320)—215, 272, 273 (род. табл.), 286, 517.

— князь Алексѣй Ивановичъ, гофъ-юнкеръ (43)—53, 133, 268, 271 (род. табл.), 332, 424 (?).

— кн. Алексѣй Ивановичъ, подполковникъ (147) — 36, 56, 164, 270, 271 (род. табл.), 359, 372.

— кн. Алексѣй Львовичъ (335)—219, 277, 278 (род. табл.), 285, 519.

Голицынъ, кн. Алексѣй Михайловичъ (108)—55, 154, 248, 249.

— кн. Алексѣй Николаевичъ, маіоръ (152)—56, 165.

— кн. Алексѣй Николаевичъ (290)—209, 266, 389.

— кн. Алексѣй Петровичъ, капитанъ (46)—53, 134, 345, 348, 386.

— князь Алексѣй Петровичъ, дѣйств. ст. сов. (149)—46, 56, 164, 269, 271 (род. табл.), 317, 328, 372, 394.

— князь Алексѣй Сергѣевичъ, колл. сов. (75)—54, 145, 263.

— кн. Алексѣй Сергѣевичъ, полковникъ (112)—55, 156, 254, 256, 259 (род. табл.), 386.

— кн. Алексѣй Сергѣевичъ, поручикъ (250)—57, 198, 256.

— кн. Андрей Августиновичъ, мичманъ (*332*) — 218, 237, 278 (род. табл.), 279, 285, 346.

— кн. Андрей Александровичъ (394)—232, 276, 278 (род. табл.), 286.

— кн. Андрей Андреевичъ, бояринъ (11) — 31, 40, 41, 52, 116, 117, 243, 244, 245 (род. табл.), 246, 248, 272, 308, 310, 312, 318, 369, 403, 413, 518.

— кн. Андрей Андреевичъ, капитанъ (168)—56, 172, 173, 249, 251 (род. табл.), 405.

— кн. Андрей Борисовичъ, генералъ-маіоръ (158)—168, 276, 278 (род. табл.), 303, 305, 338, 372, 401, 453.

— кн. Андрей Васильевичъ, во иночествѣ «Діонисій» (?), бояринъ (*9*) — 31, 43, 52, 116, 244, 245

Digitized by Google

(род. табл.), 299, 308, 318, 334, 338, 343, 414, 495, 518.

Голицынъ, кн. Андрей Владиміровичъ (398)—233, 249, 251 (род. табл.), 285.

— князь Андрей Ивановичъ, бояринъ (6) — 30, 31, 40, 52, 115, 235, 244, 245 (род. табл.), 247, 248, 308, 312, 318, 416, 470.

— кн. Андрей Ивановичъ, бояринъ (20) — 31, 42, 52, 85, 122, 252, 253 (род. табл.), 308, 310, 312, 318, 339, 514.

— князь Андрей Михайловичъ, генералъ-маіоръ (56) — 53, 139, 275, 277, 278 (род. табл.), 303, 386.

— кн. Андрей Михайловичъ, надворный сов. (107)—55, 154, 251 (род. табл.), 298, 299.

— кн. Андрей Михайловичъ, генералъ отъ инфантеріи (155)—166, 167, 301, 302, 304, 305, 316, 317, 324, 346, 401.

— кн. Антонъ Петровичъ (234) —193, 277, 346, 376, 408.

— князь Аркадій Сергѣевичъ (356)—224, 258.

— кн. Борисъ Августиновичъ (330)—218, 346, 278, (род. табл.), 279, 346.

— кн. Борисъ Александровичъ (391)—232, 276, 278 (род. табл.), 279, 286.

— кн. Борисъ Алексѣевичъ, боринъ, воспитатель Петра В., въ монашествѣ «Боголѣпъ» (24) — XIV, 23, 31, 43, 52, 60, 85, 86, 94, 123, 128, 246, 253, 260, 263, 268, 281, 308, 309, 310, 313, 315, 334, 339, 344, 353, 405, 410, 419, 421, 429, 501, 508, 514, 517.

Голицынъ, кн. Борисъ Алексѣевичъ (66)—9, 143, 515.

— князь Борисъ Алексѣевичъ (133)—56, 160, 386.

— внязь Борисъ Алексѣевичъ (174) — 56, 174, 175, 257, 256, 259 (род. табл.), 319, 385.

— кн. Борисъ Андреевичъ, генералъ-лейтенантъ (98)—46, 54, 151, 276, 278 (род. табл.), 300, 302, 303, 324, 326, 327, 329, 376, 397, 401, 448, 451, 515.

— кн. Борисъ Андреевичъ, полковникъ (228) — 191, 192, 217, 276, 277, 278 (род. табл.), 279, 285, 372.

— князь Борисъ Борисовичъ, магистръ физики (326) — 217, 285, 277, 278 (род. табл.).

— князь Борисъ Борисовичъ (неизв.)—420, 466.

— князь Борисъ Васильевичъ (67)—424.

— кн. Борисъ Васильевичъ, генералъ-фельдцейгмейстеръ (71)—54, 144, 260, 261, 262 (род. табл.), 302, 321, 325, 362.

— князь Борисъ Васильевичъ (74)—307.

— кн. Борисъ Васильевичъ, секундъ-маіоръ (143)—10, 56, 163, 266, 319, 516.

— кн. Борисъ Васильевичъ, капитанъ флота (181)—57, 176.

— князь Борисъ Васильевичъ (184)—177, 261.

— князь Борисъ Васильевичъ (неизв.)—455, 466.

Digitized by Google

Голицынъ, кн. Борисъ Владиміровичъ, генералъ-лейтенантъ (187)—178, 261, 299, 300, 302, 307, 325, 339, 362, 368, 372, 382.

— кн. Борисъ Владиміровичъ (294)—209, 268.

— кн. Борисъ Дмитріевичъ (130)—55, 159, 263, 397.

— кн. Борисъ Дмитріевичъ, свѣтлѣйш., генералъ-лейтенантъ (267)—202, 203, 261, 262 (род. табл.), 302, 304—306, 325, 332, 461.

— кн. Борисъ Дмитріевичъ, ротмистръ (352)—223, 257, 259, 260 (род. табл.), 285.

— кн. Борисъ Константиновичъ (369)—228, 384.

— кн. Борисъ Львовичъ (411)—234, 264, 267 (род. табл.), 286.

— князь Борисъ Михайловичъ (54)—53, 138, 274.

— кн. Борисъ Николаевичъ, ст. сов. (232)—193, 277, 278 (род. табл.), 320, 373, 384.

— кн. Борисъ Николаевичъ, штабсъ-ротмистръ (348) — 222, 257, 260, 284.

— кн. Борисъ Сергѣевичъ, — старшій, маіоръ (78)—9, 54, 145, 146, 265, 386.

— кн. Борисъ Сергѣевичъ — младшій, дѣйств. ст. сов. (82)—9, 46, 54, 146, 263, 328.

— кн. Борисъ Ѳедоровичъ, корнетъ (86)—54, 147.

— кн. Борисъ Ѳедоровичъ, оберъ-егермейстеръ (280) — 206, 283, 302, 305, 324, 327.

— кн. Валеріанъ Константиновичъ—старшій въ родѣ князей Голицыныхъ, въ порядкѣ первородства (396) — 233, 251 (род. табл.), 249, 250, 252.

Голицынъ, кн. Валеріанъ Михайловичъ, графъ *Остерманъ*, отст. прапорщикъ (248) — 197, 255, 256, 259 (род. табл.), 285, 339, 370, 376, 390.

— кн. Василій N (неизв.)—91.

— кн. Василій Алексѣевичъ, флота капитанъ (63)—53, 142, 251 (род. табл.), 386.

— кн. Василій Андреевичъ, бояринъ (13)—31, 41, 52, 95, 119, 244, 245 (род. табл.), 246, 248, 251 (род. табл.), 308, 310, 311.

— кн. Василій Андреевичъ, надворный совѣтн. (169)—47, 56, 173, 251 (род. табл.).

— кн. Василій Борисовичъ, стольникъ (40)—32, 43, 53, 131, 254, 262 (род. табл.), 263, 297, 311, 376, 386.

— кн. Василій Борисовичъ, камергеръ (123) — 55, 158, 261, 331, 471.

— кн. Василій Борисовичъ, поручикъ (206)—185, 266.

— кн. Василій Борисовичъ (неизв.)—422, 466.

— кн. Василій Васильевичъ, бояринъ, дѣятель междуцарствія (7)—43, 52, 115, 244, 245 (род. табл.), 246, 248, 300, 308, 316, 318, 321, 404, 411—413, 415, 470, 495, 500, 501, 508, 510, 513.

— кн. Василій Васильевичъ («Великій»), государственныя печати оберегатель, бояринъ (19)—

Digitized by Google

VIII, 27, 31, 36, 41, 42, 52, 60, 120, 121, 246—248, 250, 251 (род. табл.), 281, 307, 308, 310—314, 316, 338, 339, 340, 343, 357, 385, 419, 427, 461, 474, 475, 481, 494, 502, 508, 510, 514, 577.

Голицынъ, князь Василій Васильевичъ, маіоръ (73)—51, 145, 260.

— кн. Василій Васильевичъ (295)—209.

— кн. Василій Владиміровичъ (266)—295.

— кн. Василій Дмитріевичъ, бригадиръ (132)—47, 55, 263, 328, 515.

— князь Василій Дмитріевичъ (265)—202, 261.

— кн. Василій Дмитріевичъ (319)—215, 272, 285.

— князь Василій Ивановичъ (неизв.)—115, 417, 466.

— кн. Василій Мануиловичъ (384)—231, 270, 271 (род. табл.).

— кн. Василій Михайловичъ (*63*)—247.

— кн. Василій Михайловичъ, капитанъ-поручикъ (119)—45, 46, 55, 157, 260.

— кн. Василій Николаевичъ (неизв.)—455, 467.

— кн. Василій Павловичъ (281)—206, 231, 265, 267 (род. табл.), 270, 271 (род. табл.), 283, 285.

— кн. Василій Петровичъ, «отставной дворянинъ» (44)—53, 85, 133, 271.

— князь Василій Петровичъ, дѣйств. ст. сов., «Рябчикъ» (204)—184, 185, 266, 267 (род. табл.), 318, 325, 326, 328, 331, 360, 376, 402.

Голицынъ, кн. Василій Сергѣевичъ, поручикъ (81)—54, 146, 266, 267 (род. табл.).

— князь Василій Сергѣевичъ, дѣйств. ст. сов. (198)—182, 183, 208, 328, 331, 396, 453.

— кн. Василій Сергѣевичъ, ст. сов. (216)—187, 271 (род. табл.), 386, 305, 516.

— кн. Василій Юрьевичъ (Булгаковъ), бояринъ (4)—30, 31, 40, 43, 51, 82, 114, 245 (род .табл.) 308, 316, 318, 411, 416.

— князь Василій Юрьевичъ, (402)—234, 259 (род. табл.), 286.

— князь Василій Яковлевичъ (263)—201, 258.

— кн. Викторъ Викторовичъ (373)—229, 266, 401.

— кн. Викторъ Васильевичъ, дѣйств. ст. сов. (292)—209, 266, 320, 328, 330, 360, 376, 402.

— князь Викторъ Павловичъ (378)—230.

— кн. Владиміръ (неизв.)—425, 426, 467.

— кн. Владиміръ Александровичъ (408)—234, 259 (род. табл.), 260, 285.

— кн. Владиміръ Алексѣевичъ (222)—57, 189.

— кн. Владиміръ Алексѣевичъ (238)—195, 277, 278, 393.

— кн. Владиміръ Борисовичъ, бригадиръ (124)—55, 158, 159, 261, 262 (род. табл.), 439.

— кн. Владиміръ Васильевичъ,

Digitized by Google

ст. сов. (306 и *176*)—191, 211, 212, 330, 397.

Голицынъ, кн. Владиміръ Васильевичъ (293)—209, 266.

— кн. Владиміръ Владиміровичъ (286)—208, 300, 382.

— кн. Владиміръ Владиміровичъ (377)—230, 269, 271 (род. табл.), 286.

— кн. Владиміръ Владиміровичъ (397)—233, 249, 251 (род. табл.), 405.

— кн. Владиміръ Владиміровичъ (418)—235, 259 (род. табл.) 260.

— кн. Владиміръ Дмитріевичъ, свѣтл., генералъ отъ кавалеріи (266)—202, 261, 302, 304, 305, 324, 329, 376, 399.

— кн. Владиміръ Михайловичъ, дѣйств. ст. сов. (302)—211, 269, 271 (род. табл.), 284, 317, 328, 331.

— кн. Владиміръ Николаевичъ, полковникъ (202)—184, 266, 400, 471.

— кн. Владиміръ Сергѣевичъ, «Centre», «Центральный», тайн. сов. (199)—183, 301, 303, 305, 325, 327, 328, 332, 362, 373, 393.

— кн. Владиміръ Ѳедоровичъ (340)—220, 249, 251 (род. табл.), 405.

— кн. Владиміръ Сергѣевичъ (372)—229, 393.

— князь Георгій Васильевичъ (17)—120, 246.

— кн. Георгій Львовичъ (413)—235, 264, 267 (род. табл.), 286.

— кн. Григорій Васильевичъ (371)—229, 265, 267 (род. табл.), 286.

Голицынъ, кн. Григорій Григорьевичъ, маіоръ (271)—203, 204, 373, 377, 385.

— кн. Григорій Николаевичъ, корнетъ (408)—234, 258, 381.

— князь Григорій Петровичъ, штабсъ-ротмистръ (264) — 201, 258, 320, 386.

— кн. Григорій Сергѣевичъ, сенаторъ, тайн. сов. (190) — 51, 180, 264, 267 (род. табл.), 303, —305, 315, 317, 326, 327, 331, 340, 383.

— кн. Григорій Сергѣевичъ, сенаторъ, генералъ-лейтенантъ (360) — 34, 225, 264, 267 (род. табл.), 284, 302, 304, 305, 315, 317.

— кн. Григорій Яковлевичъ, ротмистръ (260)—200, 258, 390.

— кн. Давидъ Константиновичъ (370)—228, 389.

— князь Давидъ Ѳедоровичъ (278)—205, 332, 377, 383.

— кн. «Діонисій» — иноческое имя кн. Андрея Васильев. (9)—116, 343, 338, 414.

— кн. Дмитрій (неизв.)—440.

— кн. Дмитрій Алексѣевичъ, тайн. сов., посланникъ въ Гагѣ (91)—7, 18, 54, 86, 87, 148, 149, 269, 321, 325, 327, 331, 373, 377, 407, 461, 515.

— кн. Дмитрій Алексѣевичъ, ближній стольникъ (23)—31, 43, 52, 123, 253, 311, 355, 369, 404, 514.

— князь Дмитрій Борисовичъ (267)—377.

Digitized by Google

Голицынъ, князь Дмитрій Борисовичъ (257)— 199, 200, 257, 299, 381

— князь Дмитрій Андреевичъ, стольникъ—120, 311, 467.

— князь Дмитрій Борисовичъ, свѣтл., Свиты Е. И. В. генералъ-маіоръ (359)—177, 225, 261, 262 (род. табл.), 263, 285, 301, 304, 305, 353, 517.

— князь Дмитрій Васильевичъ, полковникъ (72) — 54, 56, 144, 145, 262, 390.

— князь Дмитрій Васильевичъ, маіоръ (139)—9, 162.

— князь Дмитрій Васильевичъ (180)—56, 176, 261, 384, 471.

— князь Дмитрій Васильевичъ (185)—177, 261.

— князь Дмитрій Васильевичъ (390)—232, 272, 286.

— кн. Дмитрій Владиміровичъ, свѣтл., генералъ отъ кавалеріи (188) — 57, 178, 179, 185, 261, 262, 297 (род. табл.), 300, 301, 302, 306, 315, 316, 322—324, 326, 373, 390, 452, 508.

— кн. Дмитрій Владиміровичъ— старшій (287)—208.

— кн. Дмитрій Владиміровичъ— младшій (288)—208.

— кн. Дмитрій Владиміровичъ (400)—233, 249, 251 (род. табл.), 286, 517.

— кн. Дмитрій Григорьевичъ, ротмистръ (272)—204, 380, 396.

— князь Дмитрій Дмитріевичъ, подполковникъ (131) — 55, 159, 263, 390.

— кн. Дмитрій (Августинъ) Дмитріевичъ (151)—56, 165, 346, 373, 407, 499, 518.

Голицынъ, князь Дмитрій Мануиловичъ (385)—231, 270, 271 (род. табл.), 286.

— кн. Дмитрій Михайловичъ, дѣйств. тайн. сов, «верховникъ» (29)—XI—XIV, 31, 43, 52, 125, 128, 250, 272, 273 (род. табл.), 281, 282, 311, 313 — 316, 323, 324, 338, 406, 419, 425, 426, 450, 465, 467, 475 — 478, 494, 496, 501, 508, 510, 514.

— князь Дмитрій Михайловичъ, дѣйств. тайн. сов., посолъ въ Вѣнѣ (53) — 21, 53, 86, 87, 137, 138, 274, 275, 302, 321, 323, 324, 327, 331, 353, 390, 461, 480, 496, 508.

— князь Дмитрій Михайловичъ, полковникъ(60)—53, 128, 140, 390.

— князь Дмитрій Михайловичъ, (92)—340.

— князь Дмитрій Михайловичъ, капитанъ (100)—55, 152, 377, 390.

— князь Дмитрій Михайловичъ (122)—55, 158.

— князь Дмитрій Михайловичъ, дѣйств. ст. сов. (225)—190, 272, 273 (род. табл.), 283, 326, 328.

— князь Дмитрій Михайловичъ (321)—215, 273 (род. табл.), 274, 284, 285.

— князь Дмитрій Николаевичъ, маіоръ (153)—45, 165, 242, 299, 331, 381.

— князь Дмитрій Николаевичъ (404)—234, 259 (род. табл.), 286.

— кн. Дмитрій Петровичъ, «Муравлинъ» (334) — 218, 277, 278 (род. табл.), 285, 360, 373.

Digitized by Google

Голицынъ, кн. Дмитрій Юрьевичъ (403)—234, 259 (род. табл.), 286.

— князь Дмитрій Ѳедоровичъ, дѣйств. ст. сов. (365)—227, 267 (род. табл.), 284, 297, 320, 328. 331.

— кн. Евгеній Александровичъ, капитанъ-лейтенантъ (296)—209, 210, 268, 271 (род. табл.), 273, 300, 306, 373, 377.

— кн. Евгеній Юрьевичъ—*Головкинъ* (324)—216, 276, 319, 331, 369, 370, 377, 384.

— князь Егоръ Алексѣевичъ, генералъ-маіоръ (189)—57, 179, 262, 331, 340, 377.

— кн. Ермолай Юрьевичъ (?), патріархъ «Гермогенъ» — 411 — 413, 467.

— князь Захаръ Сергѣевичъ, гвардіи сержантъ (194)—57, 181, 391.

— кн. Иванъ (неизв.)—465, 467.

— кн. Иванъ Александровичъ, полковникъ, «Jean de Paris»(200)—57, 183, 265, 306, 331, 363, 365, 368, 396.

— кн. Иванъ Алексѣевичъ, стольникъ (26)—31, 43, 52, 94, 124, 254, 268, 271 (род. табл.), 282, 311, 387.

— кн. Иванъ Алексѣевичъ, поручикъ (69)—54, 144, 254, 257, 299, 408, 515.

— кн. Иванъ Алексѣевичъ (88)—54, 86, 147, 267, 271 (род. табл.), 377, 387.

— кн. Иванъ Алексѣевичъ, капитанъ (212)—57, 187, 373.

Голицынъ, кн. Иванъ Андреевичъ, бояринъ (10)—31, 40, 52, 117, 244, 245 (род. табл.), 248, 308, 313, 318, 334, 404, 413, 470.

— кн. Иванъ Андреевичъ, бояринъ (14)—41, 42, 52, 85, 95, 119, 120, 236, 244, 245 (род. табл.), 252, 253, 308, 312, 318.

— кн. Иванъ Андреевичъ, гофъюнкеръ (37)—53, 130, 252, 253 (род. табл.), 393.

— кн. Иванъ Андреевичъ, дворянинъ московскій—120, 514.

— кн. Иванъ Борисовичъ, генералъ-поручикъ (127)—46, 55, 91, 159, 261, 302.

— кн. Иванъ Васильевичъ, бояринъ, дѣятель междуцарствія (8)—31, 43, 52, 116, 245 (род. табл.), 308, 309, 313, 334, 340, 404, 413, 470, 495, 513.

— кн. Иванъ Васильевичъ, бояринъ (18) — 52, 120, 121, 246, 308, 311, 318, 470.

— кн. Иванъ Васильевичъ (35) —32, 53, 54, 129, 247.

— князь Иванъ Васильевичъ, корнетъ (93)—149, 377.

— князь Иванъ Ивановичъ, «Шпакъ», бояринъ (5)—30, 40, 52, 82, 114, 244, 245 (род. табл.), 248, 309, 312, 318, 361, 404, 416, 470.

— кн. Иванъ Ивановичъ—большой, «Лобъ» (21) — 31, 43, 52, 122, 252, 253 (род. табл.), 309, 311, 312, 318, 359, 384, 421, 507.

— кн. Иванъ Ивановичъ—меньшой, стольникъ (22)—31, 43, 52,

Digitized by Google

122, 236, 252, 253 (род. табл.), 311—313, 514.

Голицынъ, князь Иванъ Михайловичъ, гофмейстеръ (298)—94, 210, 269, 283, 324, 327, 332.

— кн. Иванъ Николаевичъ, капитанъ (146)—56, 164, 268.

— кн. Иванъ Сергѣевичъ (76)—263.

— кн. Иванъ Сергѣевичъ, генералъ-маіоръ (215)—187, 198, 258, 303, 393.

— кн. Иванъ Юрьевичъ (Булгаковъ), бояринъ (3)—30, 40, 51, 82, 84, 114, 115, 244, 245 (род. табл.), 309, 313, 404, 411, 417, 466, 470, 519.

— кн. Иванъ Ѳедоровичъ, генералъ отъ инфантеріи (84)—46, 54, 146, 147, 302, 304, 320, 324, 391, 515.

— кн. Иванъ Ѳедоровичъ, полковникъ (208)—185, 186, 395.

— кн. Константинъ Константиновичъ (368)—228, 265, 267 (род. табл.), 285.

— кн. Константинъ Ѳедоровичъ, штабсъ-ротмистръ (279)—206, 265, 267 (род. табл.).

— кн. Константинъ Ѳедоровичъ (339)—220, 249, 251, 394.

— кн. Левъ Алексѣевичъ, ротмистръ (237)—194, 277, 278 (род. табл.), 283, 373.

— кн. Левъ Григорьевичъ, поручикъ (269)—203, 264, 267 (род. табл.), 373, 383.

— кн. Левъ Львовичъ, дѣйств. ст. сов. (363)—226, 264, 267 (род. табл.), 284, 301, 317, 319, 330.

Голицынъ, кн. Левъ Львовичъ (410)—234, 267 (родосл. табл.), 286.

— князь Левъ Михайловичъ, штабсъ-ротмистръ (224)—190, 306, 401.

— кн. Левъ Михайловичъ (322)—216, 273 (род. табл.), 286.

— кн. Левъ Сергѣевичъ, магистрантъ римскаго права, bachelier ès-sciences Сорбонны (361)—VII, 226, 234, 264, 267 (род. табл.), 284, 373.

— кн. Леонидъ Михайловичъ, дѣйств. ст. сов. (249)—197, 198, 328, 331, 391.

— кн. Мануилъ (Эммануилъ) Васильевичъ, полковникъ (307)—212, 270, 271 (род. табл.), 283, 297, 408, 516.

— кн. Мануилъ (Эммануилъ) Михайловичъ, поручикъ, «le petit abbé» (157)—167, 275, 373, 516.

— князь Михаилъ Александровичъ, тайн. сов., посолъ въ Мадритѣ (165)—171, 279, 280, 282, 322, 327, 347, 373, 407, 516, 517.

— кн. Михаилъ Александровичъ (177)—56, 175, 257.

— князь Михаилъ Александровичъ, полковникъ (283)—207, 265, 267 (род. табл.), 373.

— кн. Михаилъ Александровичъ (393)—232, 276, 278 (род. табл.), 286.

— кн. Михаилъ Алексѣевичъ, маіоръ, пажъ, придворный шутъ при дворѣ Анны Ивановны, «Квасникъ» (62)—13, 15, 53, 141, 142, 247, 248, 251 (родословн. табл.),

Digitized by Google

340, 345, 346, 357, 359, 360, 381, 507.

Голицынъ, кн. Михаилъ Андреевичъ, бояринъ (16)—31, 41, 43, 52, 95, 120, 128, 244, 245 (род. табл.), 272, 274, 279, 309, 310, 311, 318, 397, 419.

— кн. Михаилъ Андреевичъ, тайн. сов. (97)—47, 54, 151, 278, 325, 327, 330, 331, 397.

— кн. Михаилъ Андреевичъ, ротмистръ (241)—195, 249, 251 (род. табл.), 387, 405.

— кн. Михаилъ Борисовичъ, ст. сов. (126)—6, 55, 159, 261, 332.

— кн. Михаилъ Васильевичъ, флота капитанъ-командоръ (36)—42, 52, 129, 130, 155, 247, 340.

— кн. Михаилъ Васильевичъ, д. ст. сов. (70)—54, 144, 260, 261, 325, 328, 331, 424.

— кн. Михаилъ Васильевичъ, капитанъ (109)—55, 154, 155, 387.

— кн. Михаилъ Васильевичъ, премьеръ-маіоръ (179)—56, 176.

— кн. Михаилъ Васильевичъ (389)—232, 272, 286.

— кн. Михаилъ Владиміровичъ (374)—230, 269, 271 (род. табл.), 286.

— кн. Михаилъ Григорьевичъ (270)—203, 373, 383.

— кн. Михаилъ Дмитріевичъ, полковникъ (129)—55, 129, 262, 263.

— князь Михаилъ Ивановичъ (Булгаковъ), бояринъ, родоначальникъ (1)—4, 25, 30, 40, 51, 59, 63, 77, 82, 83, 84, 88, 94, 97, 99, 113, 243, 245 (род. табл.), 246, 258, 299, 309, 344, 379, 404, 470, 493, 507.

Голицынъ, кн. Михаилъ Львовичъ (412)—235, 264, 267 (род. табл.), 286.

— кн. Михаилъ Михайловичъ—старшій, фельдмаршалъ (30)—6, 31, 43, 52, 86, 87, 126—128, 246, 274, 278 (род. табл.), 279, 281, 282, 301, 311, 314, 315, 323, 324, 353, 387, 419, 427, 494, 496, 501, 508, 510, 514.

— кн. Михаилъ Михайловичъ—младшій, генералъ-адмиралъ (32)—53, 127, 128, 279, 280—282, 307, 313—315, 317, 322—324, 327, 341, 387, 423, 501, 514.

— кн. Михаилъ Михайловичъ, генералъ-поручикъ (59)—46, 53, 128, 140, 279, 280, 302, 319, 320, 325, 326, 331.

— кн. Михаилъ Михайловичъ—старшій, полковникъ (101)—55 152.

— кн. Михаилъ Михайловичъ—младшій (102)—55, 152.

— кн. Михаилъ Михайловичъ. (115)—47, 55, 157.

— кн. Михаилъ Михайловичъ—младшій, «Чепура» (120)—46, 158, 300, 303, 361.

— кн. Михаилъ Михайловичъ, генералъ-маіоръ (156)—167, 275, 301, 306, 325, 328, 374, 397.

— кн. Михаилъ Михайловичъ, генералъ-маіоръ (226)—190, 272, 273 (род. табл.), 303, 356, 357, 394.

— кн. Михаилъ Михайловичъ,

Digitized by Google

генералъ-маіоръ (301)—210, 269, 284, 303, 306.

Голицынъ, князь Михаилъ Никитичъ (неизв.).—419, 467.

— кн. Михаилъ Николаевичъ, тайн. сов. (154)—165, 166, 272, 273 (род. табл.), 321, 325, 327, 331, 374, 395, 516.

— кн. Михаилъ Николаевичъ, тайн. сов., ярославскій губернаторъ (171)—56, 173, 255, 259 (род. табл.), 317, 321, 325, 327, 370, 430.

— кн. Михаилъ Павловичъ—старшій (314)—213.

— кн. Михаилъ Павловичъ—младшій, вице-адмиралъ (315)—214, 215, 304, 306, 307, 401.

— князь Михаилъ Петровичъ, д. ст. сов. (105)—46, 55, 153, 275, 327, 327, 330, 331, 447.

— кн. Михаилъ Сергѣевичъ, капитанъ семеновскаго полка (193)—57, 181, 299.

— князь Михаилъ Сергѣевичъ (337)—219, 280, 285.

— князь Михаилъ Ѳедоровичъ, тайн. сов. (211)—186, 187, 268, 271 (род. табл.), 320, 325—327, 330, 391.

— князь Михаилъ Ѳедоровичъ (277)—205, 383.

— князь Михаилъ Ѳедоровичъ (366)—227, 264, 382.

— кн. Мстиславъ Валеріановичъ, графъ *Остерманъ*, маіоръ (345)—94, 221, 259 (род. табл.), 260, 282, 284, 370.

— князь Никита Михайловичъ (121)—55, 158.

Голицынъ, князь Николай Александровичъ, послѣдній представитель угасшей второй отрасли (110) — 55, 155, 236, 252, 253, 258, 387.

— князь Николай Александровичъ (407)—234, 259 (род. табл.), 260, 285, 519.

— кн. Николай Алексѣевичъ, тайн. сов. (95)—47, 54, 117, 149, 150, 240, 272, 273 (род. табл.), 275, 315, 322, 324, 327, 330, 341, 395, 446, 450, 468, 515.

— кн. Николай Андреевичъ, штабсъ-капитанъ (227)—191, 406

— князь Николай Борисовичъ, полковникъ (160)—168, 169, 276, 278 (род. табл.), 368, 385, 401, 460.

— князь Николай Борисовичъ, колл. сов. (256)—199, 257, 320, 385, 471.

— князь Николай Борисовичъ (неизв.)—422, 467.

— князь Николай Васильевичъ, дѣйств. статск. сов. (140)—10, 56, 162, 266, 328, 515.

— князь Николай Васильевичъ (182)—57, 176.

— князь Николай Васильевичъ (201)—370.

— кн. Николай Владиміровичъ (375)—230, 269, 271 (род. табл.), 286.

— кн. Николай Григорьевичъ, капитанъ (273)—204, 224, 258, 383.

— кн. Николай Дмитріевичъ, д. с. с., архангельскій губернаторъ (351)—223, 257, 259 (род. табл.), 260, 284, 317.

*

Digitized by Google

Голицынъ, князь Николай Дмитріевичъ (неизв.)—455, 467.

— князь Николай Мануиловичъ (387)—231, 270, 271 (род. табл.), 286.

— кн. Николай Михайловичъ, оберъ-гофмаршалъ (55)—45, 46, 53, 139, 274, 324, 327, 329, 397, 515.

— кн. Николай Михайловичъ, капитанъ (106)—55, 154, 248, 251 (род. табл.).

— кн. Николай Михайловичъ, бригадиръ (117)—55, 157, 320.

— кн. Николай Михайловичъ (167)—172, 391.

— князь Николай Михайловичъ, сенаторъ, оберъ-гофмейстеръ (223)—189, 190, 272, 273 (род. табл.), 327, 329, 331, 395.

— кн. Николай Михайловичъ, поручикъ (246)—57, 197, 255, 299.

— кн. Николай Михайловичъ (297)—210, 397.

— кн. Николай Николаевичъ, дѣйств. ст. сов. (201)—184, 266, 328.

— кн. Николай Николаевичъ, дѣйств. ст. сов., авторъ настоящаго труда (233)—13, 14, 25, 193, 207, 277, 278 (род. табл.), 279, 296, 284, 328, 374, 497—500.

— кн. Николай Николаевичъ, губ. секр. (289)—208, 266, 341.

— князь Николай Николаевичъ (310)—212, 395.

— кн. Николай Николаевичъ, камеръ-пажъ (327)—217, 277, 278 (род. табл.), 285.

— кн. Николай Николаевичъ (405) — 234, 259 (родосл. табл.), 286.

Голицынъ, кн. Николай Николаевичъ (неизв.)—431, 467.

— кн. Николай Николаевичъ (неизв.)—463, 467.

— князь (или княжна?) N Дмитріевичъ (младенецъ)—396.

— кн. Н. П. (неизв.)—450.

— князь Николай Павловичъ, надв. сов. (312)—213, 374, 381.

— кн. Николай Петровичъ, поручикъ (45)—53, 133, 345, 348, 387.

— князь Николай Сергѣевичъ, капитанъ (111)—55, 155, 254—256, 259 (род. табл.), 341.

— князь Николай Сергѣевичъ (195)—57, 181, 377.

— князь Николай Сергѣевичъ, генералъ отъ инфантеріи (219)—188, 189, 271 (род. табл.), 283, 301, 302, 325, 358, 374.

— кн. Николай Сергѣевичъ, ст. сов. (244)—197, 255, 326, 331, 374.

— князь Николай Сергѣевичъ, поручикъ (252)—198, 256, 381.

— князь Николай Сергѣевичъ (357)—224, 258, 381.

— князь Николай Сергѣевичъ (388)—232, 270, 271 (род. табл.), 284.

— кн. Николай Яковлевичъ, генералъ-лейтенантъ (259)—200—202, 258, 259 (род. табл.), 301, 302, 325, 391.

— кн. Николай Ѳедоровичъ, генералъ-поручикъ (83)—54, 146, 268, 271 (род. табл.), 302, 324, 391.

Digitized by Google

Голицынъ, кн. Николай Ѳедоровичъ, ст. сов. (207)—185, 394.

— князь Павелъ Алексѣевичъ, тайн. сов. (162)—170, 277, 332, 408.

— князь Павелъ Алексѣевичъ, дѣйств. ст. сов. (221)—57, 189, 270, 271 (род. табл.), 328, 331.

— князь Павелъ Алексѣевичъ, гофмейстеръ (239)—195, 278 (род. табл.), 283, 328, 329.

— князь Павелъ Васильевичъ, корнетъ (243)—196.

— князь Павелъ Борисовичъ, штабсъ-капитанъ (255)—190, 257, 332, 391.

— князь Павелъ Васильевичъ, дѣйств. ст. сов. (303)—211, 270, 271 (род. табл.), 325, 328, 330, 374, 399.

— князь Павелъ Павловичъ, штабсъ-ротмистръ (316) — 214, 215, 381.

— князь Павелъ Павловичъ (379)—230, 270, 271 (род. табл.), 285, 320, 360.

— князь Павелъ Петровичъ (неизв.)—457, 467.

— князь Павелъ Сергѣевичъ, ротмистръ (196)—181, 182, 264, 265, 267 (род. табл.), 320, 323, 383.

— кн. Павелъ Ѳедоровичъ, капитанъ-поручикъ (85)—46, 54, 147, 443.

— кн. Петръ Александровичъ, генералъ-маіоръ (178)—56, 176, 257, 303, 397, 519.

— кн. Петръ Алексѣевичъ, сенаторъ, посолъ въ Вѣнѣ (27)—XI, XIV, 31, 43, 52, 124, 254, 271, 311, 314, 315, 316, 322, 323, 341, 384, 465, 501, 514.

Голицынъ, князь Петръ Алексѣевичъ, оберъ-егермейстеръ (89)—54, 148, 269, 271 (род. табл.), 302, 323, 324, 327, 329, 424, 515.

— князь Петръ Алексѣевичъ, ротмистръ (161), 170, 277, 278 (род. табл.), 347, 377, 408, 443.

— князь Петръ Алексѣевичъ, надв. сов. (214)—187.

— князь Петръ Алексѣевичъ, губ. секр. (347)—222, 256, 341.

— кн. Петръ Борисовичъ, «Зайчикъ» (138)—9, 56, 161, 265, 357, 391, 437.

— князь Петръ Васильевичъ (34)—32, 53, 129, 247.

— князь Петръ Васильевичъ, дѣйств. ст. сов. (141)—10, 56, 261, 266, 267 (род. табл.), 303, 328, 471.

— князь Петръ Васильевичъ (183)—177.

— кн. Петръ Владиміровичъ (неизв.)—425, 426, 467.

— кн. Петръ Владиміровичъ (186)—57, 178, 261.

— князь Петръ Дмитріевичъ (395)—233, 277, 286.

— кн. Петръ Константиновичъ (417)—235, 265, 267 (род. табл.), 286.

— кн. Петръ Михайловичъ, генералъ-поручикъ (31)—52, 127, 128, 303, 315, 316, 387.

— кн. Петръ Михайловичъ, генералъ-поручикъ (51)—53, 128, 136, 137, 274, 303, 324, 330, 331, 341.

Digitized by Google

Голицынъ, кн. Петръ Михайловичъ, генералъ-маіоръ (61)—53, 141, 236, 300, 303, 321, 324, 325, 391, 494, 497, 508, 515, 518.

— кн. Петръ Николаевичъ, прапорщикъ (343)—220, 221, 255, 300.

— кн. Петръ Павловичъ (383) —231, 270, 271 (род. табл.), 285.

— кн. Петръ Петровичъ, прапорщикъ (205)—185, 266.

— кн. Петръ Петровичъ (236) —194, 277, 278 (род. табл.), 279, 283.

— кн. Петръ Сергѣевичъ, сержантъ (79)—9, 54, 146, 263, 387.

— кн. Петръ Сергѣевичъ (308) —212, 397.

— кн. Петръ Яковлевичъ, генералъ-маіоръ (113)—55, 156, 257, 303, 325.

— князь Петръ Яковлевичъ, маіоръ (261)—200, 258.

— кн. Петръ Ѳедоровичъ, генералъ-маіоръ (87)—54, 147, 303.

— кн. Петръ Ѳедоровичъ, мичманъ (135)—9, 56, 161, 264, 383.

— кн. Сергѣй (неизв.)—443.

— кн. Сергѣй Августиновичъ (331)—218, 347, 409.

— кн. Сергѣй Александровичъ, дѣйств. ст. сов. (282)—207, 265, 267, 284 (род. табл.), 328, 332.

— князь Сергѣй Алексѣевичъ, тайн. сов. (67)—54, 143, 254, 257, 259 (род. табл.), 317, 327, 387.

— князь Сергѣй Алексѣевичъ, бригадиръ (173)—56, 174, 256, 320.

— князь Сергѣй Алексѣевичъ (346)—222, 256.

Голицынъ, князь Сергѣй Борисовичъ, стольникъ (41)—9, 53, 132, 254, 263, 265 — 267 (род. табл.), 311, 332, 387, 370.

— кн. Сергѣй Борисовичъ (136) —9, 56, 161.

— князь Сергѣй Васильевичъ (144)—10, 56, 163.

— князь Сергѣй Васильевичъ (304)—211.

— кн. Сергѣй Владиміровичъ, тит. сов. (284)—207, 208, 374, 396.

— кн. Сергѣй Владиміровичъ (399)—233, 249, 251 (род. табл.), 285, 293, 471.

— кн. Сергѣй Григорьевичъ, «Ѳирсъ», штабсъ-капитанъ (268) —203, 264, 267 (род. табл.), 374, 383, 516.

— князь Сергѣй Дмитріевичъ, тайн. совѣтн. (48)—53, 135, 272, 273 (род. табл.), 317, 322, 324, 327, 374, 377, 381, 476, 515.

— князь Сергѣй Дмитріевичъ (416)—235, 264, 267 (род. табл.), 286.

— кн. Сергѣй Ивановичъ (65) —54, 142, 252, 253 (род. табл.).

— кн. Сергѣй Ивановичъ, д. ст. сов. (148)—46, 56, 164, 269, 270, 271 (род. табл.), 374, 377, 403.

— князь Сергѣй Михайловичъ, тайн. сов. (58)—53, 46, 140, 321, 326, 327, 331.

— князь Сергѣй Михайловичъ, дѣйств. тайн. сов. 1 кл. (104)— 8, 46, 55, 61, 153, 250, 274, 280, 315, 321—324, 326, 331, 385, 447, 508.

— князь Сергѣй Михайловичъ,

Digitized by Google

дѣйств. ст. сов. (240)—195, 284, 328, 516, 517.

Голицынъ, князь Сергѣй Николаевичъ (неизв.)—150, 468.

— князь Сергѣй Николаевичъ, полковникъ (170)—47, 56, 173, 255.

— князь Сергѣй Николаевичъ (309)—395.

— князь Сергѣй Николаевичъ (318)—215, 272, 273 (род. табл.), 286.

— князь Сергѣй Николаевичъ (342)—220, 255.

— князь Сергѣй Николаевичъ, ротмистръ (349)—222, 223, 257, 391.

— кн. Сергѣй Павловичъ, генералъ отъ инфантеріи (313)—213, 271 (род. табл.), 302, 304—306, 317, 324, 325, 328, 331, 374, 461.

— кн. Сергѣй Павловичъ (342)—270.

— кн. Сергѣй Павловичъ (382)—231, 270, 271 (род. табл.), 285.

— кн. Сергѣй Сергѣевичъ, генералъ-маіоръ (192) — 57, 181, 301, 303, 306, 327, 330, 383, 453.

— князь Сергѣй Сергѣевичъ (217)—188, 301, 303, 305, 306, 325, 326, 400.

— князь Сергѣй Сергѣевичъ (338)—219, 280, 286.

— князь Сергѣй Яковлевичъ, дѣйств. ст. сов. (262) – 200, 201, 258, 328, 331, 347, 397.

— кн. Сергѣй Осдоровичъ, генералъ отъ инфантеріи (134)—9, 47, 56, 160, 263, 264, 267 (род. табл.), 300, 302, 306, 315, 323—325, 326, 342, 358, 368, 377, 380, 383, 425, 427, 494, 508, 515, 517.

Голицынъ, князь Сергѣй Ѳедоровичъ, ротмистръ (276)—205, 378.

— кн. Сергѣй Ѳедоровичъ (364)—227, 264, 267 (род. табл.), 284.

— кн. Смарагдъ Сергѣевичъ (74)—9, 54, 145, 263, 378.

— кн. Степанъ Августиновичъ (329)—217, 218, 347, 409.

— кн. Степанъ Михайловичъ (145)—57, 197, 255.

— кн. Эммануилъ; см. кн. Мануилъ.

— кн. Юрій (неизв.)—423, 468.

— кн. Юрій Мануиловичъ (386)—231, 270, 271 (род. табл.).

— кн. Юрій Дмитріевичъ, полковникъ (359)—223, 257, 259 (род. табл.), 260, 284.

— кн. Юрій Николаевичъ, надв. сов., меломанъ (230)—80, 192, 276, 282, 319, 320, 332, 374, 397, 463.

— кн. Юрій Михайловичъ (Булгаковъ), бояринъ (2)—30, 40, 43, 51, 82, 113, 243, 244, 245 (род. табл.), 309, 313, 317, 318, 322, 342, 411, 413, 414, 470, 507, 508, 513.

— кн. Юрій Михайловичъ, полковникъ (116)—55, 157, 483.

— кн. Юрій Юрьевичъ (325)—216, 402.

— кн. Яковъ Александровичъ, бригадиръ (176)—47, 51, 175, 257, 258, 259 (род. табл.), 320, 391, 439.

— кн. Яковъ Алексѣевичъ, комнатный стольникъ (25)—31, 43, 52, 123, 124, 236, 253, 254, 311, 514.

Digitized by Google

Голицынъ, князь Яковъ Алексѣевичъ, капитанъ-поручикъ (68)—54, 143, 254, 257, 259 (род. табл.), 387.

— князь Яковъ Алексѣевичъ (175),—56, 175, 256.

— кн. Яковъ Григорьевичъ, маіоръ (355)—224, 517.

— кн. Яковъ Сергѣевичъ, кадетъ (76)—9, 54, 145.

— кн. Ѳедоръ Александровичъ, колл. асс. (166)—171, 172, 332, 342, 347, 407, 516.

— кн. Ѳедоръ Алексѣевичъ (неизв.).—455, 468.

— кн. Ѳедоръ Алексѣевичъ, адмиралтействъ-инспекторъ (28)—XII, XIV, 31, 43, 52, 125, 254, 303, 311, 313, 501.

— кн. Ѳедоръ Алексѣевичъ, ротмистръ (90)—54, 148, 269, 271 (род. табл.), 320, 382.

— кн. Ѳедоръ Андреевичъ (12)—118, 235, 236, 244, 245 (род. табл.), 394, 468, 514.

— кн. Ѳедоръ Андреевичъ, колл. ассес. (242)—196, 249, 251 (род. табл.), 320, 383.

— кн. Ѳедоръ Григорьевичъ, дѣйств. ст. сов. (274)—204, 264, 267 (род. табл.), 312, 319, 329, 332.

— князь Ѳедоръ Дмитріевичъ (415)—235, 264, 267 (род. табл.), 286, 382.

— кн. Ѳедоръ Ивановичъ, генералъ-маіоръ (42)—84, 85, 132, 268, 271 (род. табл.), 303, 326.

— кн. Ѳедоръ Михайловичъ, (50)—53, 136, 274.

Голицынъ, кн. Ѳедоръ Михайловичъ (299)—210, 397.

— кн. Ѳедоръ Николаевичъ, тайн. сов. (145)—46, 56, 163, 268, 269, 271 (род. табл.), 326, 328, 332, 363, 374, 396, 446, 517.

— князь Ѳедоръ Сергѣевичъ, дѣйств. ст. сов. (77)—9, 54, 145, 180, 181, 263, 265, 267 (род. табл.). 329, 425.

— князь Ѳедоръ Сергѣевичъ, егермейстеръ (191)—57, 180, 181, 264, 265, 267 (род. табл.), 326, 328, 330, 332, 370, 383, 444, 453.

— кн. Ѳедоръ Сергѣевичъ, ст. сов. (362)—226, 264, 267 (род. табл.), 284, 321, 332, 374.

— кн. Ѳедоръ Ѳедоровичъ, д. ст. сов., посланникъ въ Гагѣ (209)—186, 322, 329, 332, 362, 401.

Голицынъ, А., купецъ—518.

— Алексѣй, преподаватель кадетскаго корпуса—355.

— Владиміръ Львовичъ, столоначальникъ моск. депутатскаго собранія—355.

— Константинъ, полицейскій приставъ—355.

— П., гармонистъ-виртуозъ—355.

— П., токарь—355.

— Павелъ Ивановичъ, домовладѣлецъ въ Москвѣ—356.

Голицынскій, А., беллетристъ—355.

— В., врачъ—355.

Голицыны, князья (въ смыслѣ извѣстной группы или въ обобщительной формѣ)—V, VI, IX, 3—8,

Digitized by Google

10, 12—15, 17—24, 27—32, 40, 44, 45, 47, 57—62, 77, 78, 82, 84—86, 88, 91, 92, 95, 99, 109, 111, 113—237 (родословная роспись), 238—243, 247, 250, 256, 260, 268 (прозвища), 271 (тоже), 272, 276, 281—288, 298, 308—310, 337,338: 343—345, 348—353, 354 (орѳография имени), 353—364 (прозвища), 365, 367, 368 (воспитанники), 269—372, 379, 380, 409, 410—413, 415, 417, 419, 421, 423, 424, 426, 427, 436, 438, 440, 441, 446, 452, 454, 458, 459, 461, 462, 472—487 (гербъ), 491—512.

Голицыны, князья (не включенные въ роспись по недостаточности свѣдѣній, полной о нихъ неизвѣстности или по другимъ причинамъ): *князья*—91, 116, 105, 115, 120, 312, 319, 341, 354, 359, 396, 411—414, 415, 417, 419, 420, 422, —431, 433—439, 441—452, 455—460, 463—468, 500, 514, 515; *княгини* — 119, 236, 352, 362, 415, 420, 422, 423 — 425, 426, 429, 439, 441—446, 448, 450, 453—457, 460, 463, 464, 468, 469; *княжны*—125, 126, 385, 396, 417, 419, 425, 426, 440, 450, 456, 457, 458, 463, 467, 469.

Голицыны-Головкины, князья—216, 271, 368, 369.

Голицыны — графы Остерманы—180, 221, 256, 370.

Голицыны-Прозоровскіе, князья—181, 265, 267 (род. табл.), 370.

Голицыны (не-князья), дворяне, купцы, мѣщане, ремесленники и крестьяне—354, 355, 356, 518.

Головина, Анна Александровна, за кн. М. В. Голицынымъ (109)—154, 155.

— графиня Варвара Николаевна, р. княжна Голицына (*107*)—163.

— Екатерина Александровна, за кн. Н. М. Голицынымъ (55)—139, 274, 378, 398.

— Екатерина Алексѣевна, р. княжна Голицына (*60*)—149.

— Марья Дмитріевна, за кн. М. М. Голицынымъ (32)—128.

— гр. Наталья Николаевна, за кн. Як. Александр. Голицынымъ (176)—175, 258, 392, 438, 439.

— Прасковья Ѳедоровна, за кн. С. Б. Голицынымъ (41)—132, 263.

— гр. Софья Михайловна, р. княжна Голицына (*41*)—137.

Головинъ, Иванъ Сергѣевичъ, жен. на княжнѣ Е. А. Голицыной (*60*)—149.

— графъ Николай Николаевичъ, жен. на княжнѣ В. Н. Голицыной (*107*)—163.

— гр. Петръ Ивановичъ, жен. на княжнѣ С. М. Голицыной (*41*)—137.

— Семенъ, дьякъ—414.

Головины, дворяне, 108, 423.

Головкина, гр. Наталья Гавриловна, за кн. Ив. Ѳед. Барятинскимъ—128.

Головкинъ, гр. Юрій Александровичъ, оберъ-камергеръ — 216, 276, 368.

Головкины, графы — 368, 370, 371.

Голыгины, князья—354.

Digitized by Google

Гоше, Г., издатель—14.

«Горбатый»—прозвище кн. Андрея Кейстутовича Полоцкаго—106.

Гордѣева, Екатерина Николаевна, за кн. Ман. Вас. Голицынымъ (307)—212, 270, 406.

Горемыкина, Дарья Калинишна, за кн. П. А. Голицынымъ (89)—148, 334, 398.

Горислава, Евдокія Святославовна, княжна Полоцкая—68.

Горленки, дворяне—343.

Горлицыны, дворяне—354.

Горчакова, княгиня Софья Дмитріевна, рож. княжна Голицына (*236*)—215.

Горчаковъ, свѣтл. князь Александръ Михайловичъ, канцлеръ—505.

— князь Сергѣй Дмитріевичъ, жен. на княжнѣ С. Д. Голицыной (*236*)—215, 295, 297.

Горчаковы, князья—24, 506.

Горянинова, Анна Александровна, р. княжна Голицына-Прозоровская (*285*)—228, 294.

Горянинов, Владиміръ Михайловичъ, жен. на княжнѣ А. А. Голицыной-Прозоровской (*284*)—228.

Грановская, вдова, рож. Пилецкая, за Польскимъ Кор. Владиславомъ-Ягайлою—104.

Грибоѣдовъ, А. С.—11.

Григорьева, Александра Михайловна, за кн. Н. С. Голицынымъ (209)—188, 189, 400.

Григоровичъ, В., авторъ—301, 457.

Гротъ, Я. К., академикъ—444, 446.

Грузинская, княжна Анна Александровна, въ 1 бр. за де-Лицынымъ, во 2-мъ—за кн. Б. А. Голицынымъ (98)—151, 401.

— (Багратіонъ) княжна Анна Егоровна, за княземъ А. Б. Голицынымъ (125)—159, 262.

Грузинскіе, князья—371, 454.

Грушецкая, Елисавета Андреевна, р. княжна Голицына (*128*)—172.

— Надежда Ивановна, р. Вахляева (84)—147, 236.

— Наталья Васильевна, рожд. княжна Голицына (*150*)—147.

Грушецкій, Александръ Васильевичъ, жен. на княжнѣ Е. А. Голицыной (*128*)—172.

— N N, жен. на княжнѣ Натальѣ Васил. Голицыной (*150*)—177, 471.

Грюнбергъ, Евгенія Андреевна, за кн. Н. Д. Голицынымъ (351)—223, 290.

Грязновы, дворяне—108.

Губастовъ, К. А., генеральный консулъ въ Вѣнѣ—483, 519.

Гудовичъ, графиня Александра Васильевна, за кн. М. П. Голицынымъ (315)—214, 288.

— графиня Варвара Яковлевна, р. княжна Голицына (*199*)—200.

— графъ Кириллъ Ивановичъ, жен. на княжнѣ В. Я. Голицыной (*199*)—200.

Гудовичи, графы—371.

Гурская, Юлія Сергѣевна, р. княжна Голицына (*275*)—225, 293.

Digitized by Google

Гурскій, Константинъ Францовичъ, жен. на княжнѣ Ю. С. Голицыной (*275*)—225, 296, 337, 348.

Гурьевъ, графъ Ал. Дм.—452.

Гурьяновъ, Иванъ, авторъ—455, 457.

Гуссэ, А. (Houssaye Arsène)—24, 352.

Давидъ, кн. Смоленскій—68.

Давидъ Всеславовичъ, князь Полоцкій—71.

Давидъ Довмонтовичъ, кн. Псковскій—101.

Давидъ Святославовичъ, кн. Полоцкій—71.

Давилъ Рогволодовичъ, князь Полоцкій и Виленскій—28, 69.

Давилъ Ростиславовичъ, князь; см. Даніилъ Ростиславовичъ.

Давыдова, Александра Павловна, р. княжна Голицына (*109*)—164.

Давыдовъ, Андрей Ивановичъ, бригадиръ, жен. на княжнѣ А. П. Голицыной (*109*)—164.

— Ал.—440.

Дадіанъ, княгиня Дарья Васильевна, р. княжна Голицына (*61*)—149.

— князь NN, жен. на княжнѣ Д. В. Голицыной (*61*)—149, 388, 471.

Дамантъ Миндовговичъ князь; см. Довмонтъ Миндовговичъ.

Даніилъ, русскій князь—105.

Даніилъ (Давилъ) Ростиславовичъ, князь Полоцкій и Виленскій—38, 48, 72, 73.

Даніилъ Семеновичъ, князь Литовскій и Корецкій—33.

Данмила Гедиминовна, княжна Литовская—101.

Дашкова, княгиня Екат. Ром.—183, 442.

Дашковъ, Александръ, предводитель дворянства коломенскаго уѣзда—58.

— Василій, предводитель двор. богородскаго уѣзда—58.

де-Воли (de-Beaulieu), Августинъ, жен. на княжнѣ Е. П. Голицыной (*137*)—175, 236, 471, 516, 519.

— Екатерина Петровна, рожд. княжна Голицына (*137*)—175.

Девуля—118, 417.

де-Ла-Рошъ-Эймонъ, графиня Елисавета (Луиза) Казиміровна, за кн. Авг. Петр. Голицынымъ (235)—194, 277, 282, 400.

Делянова, Софья Николаевна, за кн. В. М. Голицынымъ (302)—211, 269, 289.

Демидова, Павла Ивановна, за кн. М. А. Голицынымъ (283)—207, 290.

Демидовъ, Прок. Акинф.—367, 436, 438.

де-Моранжи, графиня Аделаида Ивановна за кн. Ант. Петр. Голицынымъ (234)—193, 287.

Деревицкая, Елисавета Александровна, р. княжна Голицына (*218*)—207, 294.

Деревицкій, Николай Николаевичъ, жен. на княжнѣ Елис. Ал. Голицыной (*218*)—207, 296.

Державинъ, Г. Р.—357, 437, 444, 494.

де-Санглень, Я. И.—362, 445.

Digitized by Google

Дибичъ, графъ, фельдмаршалъ—456.

Дивовъ, Николай Андріановичъ—89.

Дидс, Ф. (Didot, F.), издатель—23.

«**Diotima**» — прозвище княгини Амаліи Сам. Голицыной (91)—362.

Длугошъ, польскій хроникеръ—64, 73.

Дмитріева, Марѳа, р. Дмитріева, за кн. Б. А. Голицынымъ (174)—174, 175, 385.

Дмитрій Донской, В. Князь—405.

Дмитрій (Александръ) Коріатовичъ, князь Подольскій—106.

Дмитрій Михайловичъ «Грозныя Очи», князь Тверской—102.

Дмитрій Ольгердовичъ, князь Трубецкой—49, 103.

Дмитрій Ростовскій, Св.—422.

Довгеръ—456.

Довмонтъ Миндовговичъ (Св. Тимофей), князь Псковскій—28, 38, 39, 48, 72, 75, 76, 101.

Долгорукова, княгиня Александра Михайловна, р. княжна Голицына (*174*)—191.

— княгиня Анна Михайловна, р. княжна Голицына (*85*)—157.

— княжна Анна Сергѣевна, за кн. А. С. Голицынымъ (75)—145.

— княжна Екатерина Александровна, за кн. П. М. Голицынымъ (61)—141, 388.

— княгиня Екатерина Дмитріевна, р. княжна Голицына (*206*)—202.

— княгиня Елисавета Петровна, р. княжна Голицына (*162*)—185.

Долгорукова, княгиня Ирина Петровна, р. княжна Голицына (*29*)—15, 133, 344, 345, 348, 499, 504.

— княжна Марья Владиміровна, супруга Царя Михаила Ѳедоровича—343, 413.

— княгиня Марья Ивановна, р. княжна Голицына (*11*)—123.

— княжна Марья Ильинишна, за кн. М. А. Голицынымъ (165)—171, 282.

— княгиня Марья Павловна, р. княжна Голицына (*310*)—232, 294.

— княжна Наталья Александровна, за княземъ Б. С. Голицынымъ (78)—145, 146, 265.

— княгиня Наталья Борисовна, р. Шереметева—511.

— княгиня Наталья Сергѣевна, р. княжна Голицына (*78*)—155, 156, 388.

— княгиня Прасковья Васильевна, р. княжна Голицына (*9*)—121.

— княгиня Прасковья Михайловна, р. княжна Голицына (*37*)—136.

— княжна Ѳедосья Васильевна, за кн. В. В. Голицынымъ (19)—121.

— княжна Ѳедосья Владиміровна, за кн. П. М. Голицинымъ (31)—127.

Долгоруковъ, князь Алексѣй Алексѣевичъ—443, 444.

— князь Алексѣй Михайловичъ, жен. на княжнѣ П. М. Голицыной (*37*)—136.

Digitized by Google

Долгоруковъ, князь Александръ Сергѣевичъ—350.

— князь Василій Лукичъ—494.

— (Крымскій), князь Василій Михайловичъ—507.

— князь Владиміръ Петровичъ—464.

— князь Всеволодъ—59, 353, 354.

— князь Григорій Ѳедоровичъ, жен. на княжнѣ М. И. Голицыной (*11*)—123.

— князь Дмитрій Николаевичъ, жен. на княжнѣ А. М. Голицыной (*174*)—191, 335.

— князь Иванъ Алексѣевичъ—507.

— князь Иванъ Михайловичъ, писатель—350, 361, 449, 450.

— князь Михаилъ Ивановичъ, жен. на княжнѣ А. М. Голицыной (*85*)—388.

— князь Михаилъ Юрьевичъ, жен. на княжнѣ П. В. Голицыной (*9*)—121, 389.

— князь Николай Алексѣевичъ, жен. на княжнѣ Н. С. Голицыной (*78*)—155, 156, 388.

— князь Николай Андреевичъ, харьковскій ген.-губернаторъ—80, 81.

— князь Николай Васильевичъ, жен. на княжнѣ Е. Д. Голицыной (*206*)—202.

— князь Николай Дмитріевичъ, жен. на княжнѣ М. П. Голицыной (*310*)—232, 297.

— князь Павелъ Ивановичъ, жен. на княжнѣ Елис. Петр. Голицыной (*162*)—185, 392.

Долгоруковъ, князь Петръ Владиміровичъ, генеалогъ — 11, 12, 21, 81, 90, 103, 106, 133, 242, 249, 281, 298, 310, 316, 339, 350, 370, 421, 438, 440, 479, 480, 498, 503, 508, 511, 513.

— князь Сергѣй Петровичъ, жен. на княжнѣ Иринѣ Петр. Голицыной (*29*)—15, 133, 348, 389.

— кн. Яковъ Ѳедоровичъ—507.

— князь, камеръ-юнкеръ—454.

Долгоруковы, князья — 59, 92, 338, 356, 368, 371, 418, 425, 427, 431, 436, 492, 505, 507, 510.

Долгоруковы-Аргутинскіе—59.

Донаурова, Наталя Григорьевна, р. княжна Голицына (*209*)—204.

Донауровъ, Иванъ Михайловичъ, жен. на княжнѣ Н. Г. Голицыной (*209*)—204, 400.

Друцкая, княжна N, дочь В. Кн. Литовскаго Кейстута—106.

Друцкіе-Горскіе, князья—106.

Друцкіе-Любецкіе, князья—106.

Друцкіе-Соколинскіе, князья—80, 106.

Друцкой, князь Андрей Ивановичъ—104, 106.

Дубровинъ, академикъ—453.

Дурново, Елисавета Андреевна, р. княжна Голицына (*184*)—196, 378, 394.

— Елена Николаевна, р. княжна Голицына (*127*)—172.

— Иванъ Михайловичъ, жен. на княжнѣ Еленѣ Ник. Голицыной (*127*)—172.

— Михаилъ Ильичъ, жен. на княжнѣ Елис. Андр. Голицыной (*184*)—196.

Digitized by Google

Духовская, Варвара Ѳедоровна, р. княжна Голицына (*284*)—227, 228, 294, 375.

Духовской, Сергѣй Михайловичъ, жен. на княжнѣ В. Ѳ. Голицыной (*284*)—227, 228, 296.

Ева, княжна Владимірская, супруга Гедимина—99.

Евдокія Лукьяновна, Царица—41, 86, 87, 117, 148, 270, 334, 342.

Евнутей (Евнутикъ), князь Литовскій; см. ЯвнутъГедиминовичъ.

Евпраксія (Елена) Ольгердовна, княжна Литовская, инокиня—105.

Евѳимія Ольгердовна, княжна Литовская—105.

Евѳросинія Св. (княгиня Предислава Святославовна Полоцкая)—71.

«Евѳросинія» — иноческое имя княжны Софьи Витовтовны — 83, 107.

Езерская, графиня Марья Ивановна, за кн. С. Г. Голицынымъ (268)—203, 408.

Екатерина I, Императрица—44, 124, 333, 340, 342, 358, 424, 518.

Екатерина II, Императрица—2, 44, 60, 88, 137, 160, 180, 306, 322, 330, 333, 429, 431, 436, 452, 484, 491, 494, 495, 511.

Екатерина Павловна, ВеликаяКнягиня—329.

Елагинъ, С., редакторъ «Морскаго Сборника»—XII, XIII.

Елена Ольгердовна (во иночествѣ Евпраксія), княжна Литовская—105.

Елена Павловна, Великая Княгиня—178.

Елисавета, принцесса Брауншвейгъ-Вольфенбюттельская—87.

Елисавета Алексѣевна, Императрица—172, 329, 333.

Елисавета Петровна, Императрица—86, 127, 137, 143, 158, 254, 333.

Елисавета Ѳедоровна. В. Княгиня—195, 333.

Енгалычева, княжна Надежда Николаевна, за кн. Л. А. Голицынымъ (237)—194, 195, 277, 288.

Ердень Давиловичъ, князь Виленскій и Полоцкій—28, 29, 38, 48, 72.

Ермолова, Анна Николаевна, за кн. В. А. Голицынымъ (408)—234, 258, 290.

— Елисавета Михайловна, р. княжна Голицына (*69*)—152.

Ермоловъ, Александръ Петровичъ, жен. на княжнѣ Е. М. Голицыной (*69*)—152.

Ефимовъ, Василій, дьячекъ—423.

Жадимеръ, татаринъ—82.

«Jean de Paris»—прозвище князя Ив. Александр. Голицына (200)—183, 265.

«Gentil cavalier», прозвище князя Ѳед. Ник. Голицына (145)—163, 363.

Жеванова, Елисавета Ивановна, за кн. Г. Г. Голицынымъ (271)—203, 204.

Желтухинъ, Александръ, бронницкій предводитель двор.—58.

Digitized by Google

Желябужская, Соломонида (въ схимонахиняхъ — «Софья») Григорьевна, за кн. В. Ю. Голицынымъ (4)—114, 344, 415, 416.

Желябужскій, авторъ «Записокъ» —419, 467.

Жеребцовъ, генералъ, русскій предвод. двор.—58.

Жигимонтъ или **Жидимонтъ**; см. Сигизмундъ.

«**Жидовочка**»—прозвище кн. Е. П. Голицыной (190)—180, 357.

Жихаревъ, С. П.—440.

Жобэ, аббатъ—345.

Заборовская, Екатерина Григорьевна, за кн. В. Б. Голицынымъ (40)—131, 260, 378, 388.

Забѣлинъ, И. Е.—83, 118, 119, 141, 143, 309, 417, 510.

Загоскинъ, Н., авторъ—83.

Загряжская. Аделаида Петровна, за кн. Ѳ. А. Голицынымъ (242)—196, 249, 407.

— Анастасья Михаиловна, р. княжна Голицына (*48*)—140, 392.

Загряжскій, Николай Артемьевичъ, жен. на княжнѣ А. М. Голицыной (*48*)—140, 392.

Загряжскіе, дворяне—371.

«**Зайчикъ**», прозвище кн. П. Б. Голицына (138)—161, 265, 357, 437.

Заржицкая, Елена Осиповна, за кн. А. С. Голицынымъ (197)—182, 265.

Зарудная, Евдокія Ивановна, за кн. Ѳ. Г. Голицынымъ (274)—204, 208.

Заславльскій, князь Юрій Васильевичъ—101.

Заславльскіе, князья—101, 107.

Збаражскіе, князья—103.

Звѣнислава, княгиня Полоцкая—71.

Звѣнигородскіе, князья — 105, 107.

Зедделеръ, баронъ, военный писатель—17.

Зеленская, Анна Борисовна, за Бакунинымъ—178, 368.

— N Борисовна, за С. П. Шевыревымъ—178, 368.

Зеленскіе—368.

Земовитъ Кейстутовичъ, кн. Литовскій—49, 105.

Зилова, Марья Сергѣевна. рожд. княжна Голицына (*271*)—224, 294.

Зиловъ, Алексѣй Алексѣевичъ, жен. на княжнѣ М. С. Голицыной (*271*)—224.

Зиновьевъ, Д.—436.

Злотницкая, Елисавета Антоновна, за княземъ П. А. Голицынымъ (161)—170, 347, 407, 516, 518.

Змѣева, Евдокія N, рожд. (?) княжна Голицына—122.

— Пелагея Борисовна, за (?) кн. Андр. Ив. Голицынымъ (20)—122, 418.

Змѣевъ, Борисъ Борисовичъ, стольникъ (*19*)—122, 129.

Змѣевы, дворяне—418.

Зодзевитъ Ольгердовичъ (Іоаннъ или Ѳедоръ ?), князь Подольскій—104.

«**Золотой**»—прозвище кн. А. С. Голицына (197)—182, 357, 360.

Зотова, Анна Ивановна, за кн.

Digitized by Google

С. Н. Голицынымъ (170) — 173, 342, 343, 518.

Зотова, графиня Наталья Николаевна, за кн. Павл. Алекс. Голицынымъ (162)—170, 382.

— Софья Ивановна, р. Бѣляницына, во 2 бр. за кн. Н. А. Голицынымъ (227)—191, 275, 288.

Зотовъ, Павелъ Ивановичъ, генералъ отъ инф. (227)—191.

— изслѣдователь—91, 103.

Зубова, Надежда Дмитріевна, р. княжна Голицына (*203*)—201.

Зубовъ, Александръ Ѳедоровичъ, жен. на княжнѣ Н. Д. Голицыной (*203*)—201.

— князь Платонъ Александровичъ—368.

Зыковъ, Н. С.—378.

Иванова, Дарья Николаевна, за Гл. Ал. Салтыковымъ — «Салтычиха»—507.

Ивановъ, П. И., археографъ—17, 27, 120, 310, 311, 355.

Иванчинъ-Писаревъ, писатель — 50, 109, 141.

Иванъ III, В. Князь—83, 84, 108.

Иванъ Алексѣевичъ, Царевичъ—41—43, 122, 124, 125, 311.

Иванъ Вигундовичъ, князь Литовскій—107.

Иванъ Витовтовичъ, князь Литовскій—107.

Иванъ Грозный, Царь—30 32—35, 40, 79, 83, 109, 113, 114, 116, 118, 309, 312, 507, 570.

Иванъ Даниловичъ Калита, В. Князь—29, 39, 476.

Иванъ Корибутовичъ, кн. Литовскій—35.

Иванъ Любартовичъ, кн. Литовскій—107.

Иванъ Михайловичъ, кн. Тверской—105.

Иванъ Потиргоничъ, князь Литовскій—107.

Иванъ Рогволодовичъ, князь Полоцкій—28, 37, 48, 71.

Иванъ Юрьевичъ, князь Литовскій—34, 50.

Иверсенъ, М. К.—453.

Иверсенъ, Ю. Б., археологъ—480, 481.

Игнатьевъ, графъ Николай Павловичъ, жен. на княжнѣ Е. Л. Голицыной (*261*)—222, 256, 296, 336.

Игнатьева, графиня Екатерина Леонидовна, р. княжна Голицына (*261*)—222, 256, 336.

Извольская, Марья Сергѣевна, р. княжна Голицына (*248*)—219, 295.

Извольскій, Петръ Петровичъ, жен. на княжнѣ М. С. Голицыной (*248*)—219, 251.

Изеславскіе, князья—35, 36, 101.

Измайлова, Анна Михайловна, р. княжна Голицына (*40*)—136.

— Анна Петровна, за кн. Ѳ. И. Голицынымъ (42)—132, 133.

— Дарья Петровна, за кн. А. Я. Голицынымъ (114)—56, 257, 388.

— Евдокія Ивановна, за княземъ С. М. Голицынымъ (104)—153, 363, 398.

— Софья Лавровна, за княземъ Алексѣемъ Николаев. Голицынымъ (290)—209, 389.

Digitized by Google

Измайловъ, Григорій Ивановичъ —82.

— Иванъ Ивановичъ—большой —82.

— Левъ Васильевичъ, жен. на княжнѣ А. М. Голицыной (*40*)—136, 388.

— Михаилъ, московс. губернск. предв. двор.—58.

— Мих. Мих., главнокомандующій въ Москвѣ—440.

Измайловы, дворяне — 82, 371, 427, 505, 506.

Изяславъ Владиміровичъ Полоцкій, Великій Князь — 28, 37, 47, 58, 67, 68.

Изяславъ Мстиславовичъ, кн.—70.

Изяславъ Николаевичъ, кн. Полоцкій—72.

Инконтри, маркиза Марья Григорьевна, р. Кушелева, въ 1 бр. за кн. Б. Н. Голицынымъ (232)—193, 290.

— маркизъ Людовикъ, жен. на княгинѣ Маріѣ Григорьевнѣ Голицыной, р. Кушелевой (232)—193, 290.

Іоаннъ XXII, Папа Римскій—75.

Іоаннъ-Альбрехтъ, Король Польскій—50.

«**Іона**»—иноческое имя кн. Андрея Ив. Булгакова (Куракина)—110.

«**Іона**»—иноческое имя кн. Мих. Иван. Голицына, родоначальника (1)—109, 113, 344, 379.

Іосифъ II, Императоръ Австрійскій—86, 88, 139, 483.

Іуліанія Григорьевна Ольшанская (Св. Іуліанія), супруга В. Кн. Витовта—106.

Каблукова, Вѣра Владиміровна, за кн А. С. Голицынымъ (218)—188, 378, 400.

Кагульская (Сергѣева), Варвара Сергѣевна, за кн. П. А. Голицынымъ (224)—189, 270, 363, 368, 381.

Кадлубекъ, польскій хроникеръ —69.

Казакова, Наталья Александровна, за кн. Петр. Петр. Голицынымъ (236)—194, 386.

— Татьяна Степановна, за кн. А. Б. Голицынымъ (254)—199, 257.

Казиміръ Андреевичъ, Король Польскій (сынъ Кор. Андрея-Казиміра)—35.

Казиміръ Великій, Король Польскій—101, 104.

Казиміръ IV (Андрей Ягайловичъ), Король Польскій—50.

Калачовъ, Н. В.—310.

Каліостро, авантюристъ—431—435.

Калугинъ, Ф. С.—454.

Кантеміръ, свѣтл. княгиня Анастасья Дмитріевна, р. княжна Голицына (*36*)—135, 136.

— свѣтл. княжна Екатерина-Смарагда, за кн. Дмитр Мих. Голицынымъ (53) — 138, 274, 333, 398.

— свѣтл. кн. Антіохъ—126.

— свѣтл. кн. Константинъ Дмитріевичъ, жен. на княжнѣ А. Д. Голицыной (*36*)—135, 136.

Digitized by Google

Кантемиръ, князья — 340, 371, 399.

Карамзина, Александра Александровна, за кн. С. Ѳ. Голицынымъ (361)—227, 290.

Карамзинъ, историографъ — 64, 67, 70, 73, 106, 450.

Карина, Анна Михайловна, р. княжна Голицына (*75*)—154.

Каринъ, Ѳедоръ Григорьевичъ, жен. на княжнѣ А. Н. Голицыной (*75*)—154.

Карлъ VI, Императоръ Австрійскій—87.

Карповичъ, Леонтій, проповѣдникъ—115.

Картвицкій—456.

Карцовъ, А. А., генеральный консулъ въ Парижѣ—276.

— В. С., авторъ—459.

Карръ, Екатерина Алексѣевна, за кн. П. М. Голицынымъ (51)—137, 274, 333.

— братья—427.

Кафтырева, Прасковья Никитишна, за кн. Мих. А. Голицынымъ (16)—120, 272, 388.

Квартано—456.

«Квасникъ»—прозвище кн. Мих. Алексѣев. Голицына (62)—141, 357, 507.

Квашнина, Марѳа Исаевна, за кн. Ал. Вас. Голицынымъ (33)—129, 247.

Кейстутъ Гедиминовичъ, В. Кн. Литовскій, князь Самогитскій, Жмудскій и Троскій—29, 36, 39, 48, 66, 83, 104, 105.

Кёне, баронъ, геральдикъ—481.

де-Кераліо (chevalier de Kéralio)—18, 19, 87, 354.

Кикина, Наталья Григорьевна, р. княжна Голицына (*269*)—224, 426.

— N N, за княземъ Голицынымъ (неизв.)—426.

Кикинъ, Варфоломей-Петръ, жен. на княжнѣ Н. Г. Голицыной (*269*)—224, 426.

Кириловъ, авторъ—352.

Кириція Вячеславовна, княжна Полоцкая—72.

Кіріандикъ, см. Коріятъ Гедиминовичъ.

Кирѣевскій, П. В.—428.

Кисловскіе, дворяне—343.

«Кислыщинъ», — прозвище кн. Алексѣя Васил. Голицына (33)—129, 357, 358.

Кіевскіе князья—38, 67, 103.

Клàри (Clary), австрійская графиня—275.

Клеръ, Яковъ, зубной врачъ—427.

Клингенбергъ, Олимпіада Евстафьевна (Густавовна), за кн. С. Я. Голицынымъ (262)—200, 201, 398.

Клюпфель, фонъ-баронесса—139.

«Княгиня Ночная»,—прозвище кн. Евдок. Ив. Голицыной (104)—153, 358, 363.

Князева, Александра Валеріановна, за кн. К. Ѳ. Голицынымъ (339)—220, 289.

— Зенеида Владиміровна, р. княжна Голицына (*320*)—233, 295.

Князевъ, Василій Валеріановичъ, жен. на княжнѣ З. В. Голицыной (*320*)—233, 297.

Digitized by Google

Князевъ, составитель частнаго Гербовника—479.

«**Князь - игуменья**» — прозвище свѣтл. княгини Анастасьи Петр. **Голицыной**, р. княжны Прозоровской (26)—118, 322, 333, 342, 358, 387, 514.

Кобеко, Д. Ѳ.—89.

Кобринскіе (Корбинскіе), князья, 36, 80, 101, 513.

Кожины, дворяне—343.

«**Сова-Кага**»—прозвище кн. А. Н. Голицына (96)—150, 274, 275, 362.

Козлова, Анна Ивановна, за кн. Мих. Петр. Голицынымъ (105)—153, 378, 391.

— Анна Павловна, р. княжна Голицына (*108*)—164.

Козловъ, Павелъ Михайловичъ, сенаторъ, жен. на княжнѣ А. П. Голицыной (*108*)—164.

Козодавлева, Анна Петровна, р. княжна Голицына (*138*)—175.

Козодавлевъ, Осипъ Петровичъ, министръ вн. д., жен. на княжнѣ А. П. Голицыной (*138*)—175, 399.

Кокъ, В. (Cock, W.), авторъ—479.

Кологривова, Александра Александровна, р. Хитрово, за кн. Н. С. Голицынымъ (111)—155.

Кологривовъ, Михаилъ Алексѣевичъ, жен. на Ал. Ал. Хитрово, бывшей въ 1 бракѣ за кн. Н. С. Голицынымъ (111)—155.

Колычева, Анна Андреевна (въ иночествѣ—старица *Александра*), р. княжна Голицына или княжна Шастунова (*6*)—118, 309, 417, 416.

Колычевъ, Иванъ Ѳедоровичъ *Крюкъ*, жен. на княжнѣ Аннѣ Андреевнѣ Голицыной (*6*) — 118, 309, 417, 418.

— Николай, предв. двор. воскресенскаго уѣзда, московской губерніи.—58

Колычевы, дворяне—118, 343.

«**Колышка**», прозвище кн. Мих. Ив. Патрикѣева—33, 51, 109.

Кольцовъ-Масальскій, кн. Яковъ Ивановичъ—131, 260, 376, 378.

де-Комонъ, графиня, маркиза **де-ла-Форсъ**, Екатерина Михайловна, р. княжна Голицына (*118*)—167.

де-Комонъ, графъ, маркизъ **де-ла-Форсъ**, жен. на княжнѣ Е. М. Голицыной (*118*)—167.

Константинова, Констанція Константиновна, за А. Ѳ. Лишинымъ —184.

Константиновъ, Константинъ Константин. ген.-маіоръ—184.

Константиновы—368.

Константинъ Коріатовичъ, князь Литовскій—36, 49, 106.

Константинъ Ольгердовичъ, князь Чарторыйскій—49.

Константинъ Павловичъ, В. Князь 151, 168, 183, 184, 210, 306, 320, 441, 448.

Корбъ, авторъ «Дневника»—353, 420, 466.

Корецкій, князь Иванъ Богдановичъ—33.

— князь Александръ Патрикѣевичъ—40.

Корецкіе, князья — 30, 33, 50, 80, 108.

Digitized by Google

Корибутъ Гедиминовичъ, князь Литовскій—29, 39.

Корибутъ Ольгердовичъ (Дмитрій), князь Трубчевскій и Новгородскій—35, 49, 102, 103, 474.

Корибутъ-Воронецкая, княжна (?) Марья Андреевна, за кн. Н. В. Голицынымъ (140) — 140, 162, 266, 376.

Коригайло Ольгердовичъ, князь Черниговскій и Чарторыжскій — 35, 49, 104.

Коріатовичи-Курцевичи, князья—80, 81, 100.

Коріятъ Гедиминовичъ (Киріандикъ), князь Волковышскій и Новогрудскій—36, 48, 66, 100.

Коркодинова, княжна, за кн. N N Голицынымъ (неизв.)—415.

Коркодиновы, князья—415.

Кормультъ, литовскій вельможа—108.

Корніани, графиня Леонилла Михайловна, р. княжна Голицына (*175*)—191, 275, 408,

— графъ NN, жен. на княжнѣ Л. М. Голицыной (*175*)—191, 336.

Корнэ де-Грэ, графиня Ольга Алексѣевна, р. княжна Голицына (*183*)—195, 293, 296.

— графъ Раймундъ, жен. на княжнѣ О. А. Голицыной (*183*)—195, 293, 296.

Корсакова, Елена Александровна, за кн. В. Н. Голицынымъ (202)—184, 471.

— Софья Алексѣевна, за кн. В. П. Голицынымъ (204) — 184, 185, 266, 402.

Корсаковъ, Д., проф. казанскаго университета—14.

Корфъ, баронъ М. А.—508.

Косаговъ, Иванъ, генералъ-маіоръ при Царѣ Алексѣѣ Мих.—310.

Коскуль, графы—509.

«Косой», прозвище кн. Вас. Ив. Патрикѣева, во инокахъ *Вассіана* —33, 51, 109.

Костомаровъ, историкъ—351.

Котошихинъ—505, 506.

Кохъ, путешественникъ по Россіи—23.

Кочетова, Дарья Васильевна, р. княжна Голицына (*61*)—149, 388.

Кочетовъ, Дмитрій Ивановичъ, жен. на княжнѣ Дарьѣ Вас. Голицыной (*61*)—149.

Краснокутская, Анна Григорьевна, р. княжна Голицына (*280*)—227, 294.

Краснокутскій, Николай Александровичъ, жен. на княжнѣ А. Г. Голицыной (*280*) — 227, 294, 335.

Кремье, Валентина-Бенедита N, за кн. Серг. Авг. Голицынымъ (329)—217, 218.

Кристэнъ (F. Christin), Фердинандъ—183, 341, 460.

Кройеръ, Теофила Петровна, за кн. Павл. Сергѣев. Голицынымъ (196)—181, 182, 201, 265, 402.

«Кролики» — прозвище князей Голицыныхъ (?)—359.

Кромеръ, польскій историкъ—64, 73.

Кружевникова, Татьяна Алексѣ-

Digitized by Google

евна, за кн. Н. М. Голицынымъ (106)—154.

«Крюкъ»—прозвище Ивана Θед. Колычева (*6*)—118.

Карамышева, Екатерина Петровна, за кн. П. В. Голицынымъ—(141)—162.

«Кулики», прозвище нѣкоторыхъ кн. Голицыныхъ—269, 357—360.

«Кураka»—прозвище кн. Андр. Ив. Булгакова, родоначальника князей Куракиныхъ—110.

Куракина, княгиня Елисавета Борисовна, р. княжна Голицына (*119*)—167, 168.

— княгиня Ксенія (Аксинья) Θедоровна, р. Лопухина—86.

— княгиня Мавра Дмитріевна, р. княжна Голицына (*21*)—86, 130.

— княжна Татьяна Борисовна, за кн. М. М. Голицынымъ (30)—33, 87, 187, 274, 333, 335, 398.

— княгиня Юлія Θедоровна, р. княжна Голицына (*211*)—205, 403.

Куракинъ, князь Александръ Борисовичъ—59, 368.

— князь Алексѣй Борисовичъ, жен. на княжнѣ Ю. Θ. Голицыной (*211*)—205.

— князь Андрей Ивановичъ (Булгаковъ)—30, 32, 51, 109, 110.

— кн. Андрей Петровичъ—32.

— князь Борисъ Алексѣевичъ, сенаторъ, тайн. сов. (*119*)—167, 168, 348, 378, 400.

— князь Борисъ Ивановичъ—XI, 33, 86, 87, 127, 476.

— кн. Василій Семеновичъ—32.

— кн. Григорій Андреевичъ—513.

Куракинъ, князь Григорій Семеновичъ—32, 33.

— кн. Дмитрій Андреевичъ—32.

— кн. Иванъ Андреевичъ—32.

— кн. Иванъ Васильевичъ—32.

— князь Иванъ Григорьевичъ, бояринъ—27, 33, 36.

— кн. Иванъ Дмитріевичъ—32.

— кн. Иванъ Семеновичъ—32.

— кн. Михаилъ Андреевичъ—32.

— князь Михаилъ Ивановичъ, ближній стольникъ, жен. на княжнѣ Маврѣ Дмитріевнѣ Голицыной (*21*)—32, 33, 86, 130.

— князь Петръ Андреевичъ (Булгаковъ)—32, 113, 414, 513.

— кн. Семенъ Андреевичъ—32.

— кн. Семенъ Дмитріевичъ—32.

— кн. Θедоръ Алексѣевичъ—476.

— кн. Θедоръ Андреевичъ—32,

— князь Θедоръ Семеновичъ, бояринъ—32.

— кн. Θедоръ Θедоровичъ—32.

— князь—510.

Куракины, князья—27, 28, 30, 32, 33, 40, 44, 51, 78, 82, 110, 371, 478, 505.

Курбатовъ, Александръ, предв. двор. серпуховскаго уѣзда—58.

Кутайсова, графиня Александра Павловна, за кн. А. А. Голицынымъ (164)—171, 277, 518.

— графиня Надежда Ивановна, за кн. А. Θ. Голицынымъ (210)—186, 381, 399.

— графиня Неонилла («Ида»), Ивановна за кн. Б. А. Голицынымъ (228)—191, 192, 378.

Digitized by Google

Кушелева, Марья Григорьевна, р. Кушелева, за кн. Б. Н. Голицынымъ (232) — 193, 277, 290, 367.

«**La Demoiselle**», прозвище свѣтл. кн. А. А. Меншикова—134.

«**La Vieille du rocher**», прозвище княгини Анны Сергѣевны Голицыной (200)—183, 364, 384.

Ладомірская, Зенеида Васильевна, за кн. Дм. Мих. Голицынымъ (225)—190, 282.

Ланіеръ, геральдикъ—16, 472—475, 478—480.

Ланская, Анна Васильевна, за кн. А. Б. Голицынымъ (159)—168, 276, 401.

«**La princesse Babet**», прозвище кн. В. С. Голицыной, р. Кагульской (221)—189.

«**La princesse Minuit**», прозвище княгини Евдокіи Ивановны Голицыной, р. Измайловой (104)—153, 358, 363.

«**La princesse Moustache**», прозвище княгини Натальи Петровны Голицыной, р. гр. Чернышовой (124)—159, 363.

«**La princesse Nocturne**», прозвище княгини Евдокіи Ив. Голицыной (104)—153, 358, 363.

Лаптева, Александра Васильевна, р. княжна Голицына (*147*)—177.

Лаптевъ, Василій Даниловичъ, жен. на княжнѣ А. В. Голицыной (*147*)—177.

Лачинова, Наталья Петровна, за кн. А. С. Голицынымъ (250)—198.

Левашова, Александра Николаевна, за кн. Г. Я. Голицынымъ (260)—200.

— графиня Екатерина Васильевна, за свѣтл. кн. Бор. Дмитр. Голицынымъ (267) — 202, 203, 398.

— Марья Александровна, за кн. В. А. Голицынымъ (169)—173, 249.

Левашовъ, Николай Ѳедоровичъ, жен. на княгинѣ А. Н. Голицыной, р. Левашовой (260)—200.

Левашовы, графы—371, 397—399.

Леви, фотографія, въ Вѣнѣ—X.

Леманъ, А. К., художникъ—VIII.

Ленцъ, В. В., авторъ «Воспоминаній»—352, 359, 458.

Леонидъ, архимандритъ—120.

«**Le père Smith**»—псевдонимъ католическаго миссіонера, кн. Дмитрія Дмитріевича Голицына (151)—165, 499.

«**Le petit abbé**», прозвище князя Мануила Михайловича Голицына (157)—167.

Лермонтовъ, М. Ю.—459.

Лжедмитрій, Самозванецъ—114—116, 244, 308, 310, 412, 413, 494, 495, 510.

Ливенъ, свѣтл. княгиня Варвара Сергѣевна, р. княжна Голицына (*307*)—231, 293.

— свѣтл. князь Андрей Александровичъ, жен. на княжнѣ В. С. Голицыной (*307*)—231, 296.

Limbourg, I. P., граверъ—429.

Digitized by Google

Лингвеній Кейстутовичъ (Лугвеній), кн. Литовскій—36, 49.

Лингвеній (Лугвеній) Ольгердовичъ (Симеонъ), кн. Литовскій—35, 49, 105, 415.

Линовскій, В.—XIII.

Липгартъ, Э. К., художникъ—IX.

Литовскіе князья—27, 28, 37, 45, 58, 64, 66, 73, 75, 78, 88, 91, 97, 99.

Лихарева, Прасковья Борисовна, «Сурмёные глаза», за кн И. А. Голицынымъ (37)—130, 252, 361, 393.

Лишинъ, Андрей Ѳедоровичъ, генералъ-лейт.—184.

— Григорій Александровичъ—184.

де-Лицына, Анна Александровна, р. княжна Грузинская (98)—151, 276.

— Каролина (Екатерина), за княземъ А. Н. Долгоруковымъ—483, 484.

— Генрика (Дарья), за Дм. Ад. Олсуфьевымъ—139, 483, 484.

де-Лицынъ, Александръ Александровичъ, полковникъ (le chevalier de Litzyne)—88, 139, 151, 300, 482, 484.

де-Лицыны—368.

Лобанова-Ростовская, кн. Анна Михайловна, за кн. В. А. Голицынымъ (63)—142, 155.

— княжна Ирина Яковлевна, за кн. Ѳ. А. Голицынымъ (28)—125, 388.

Лобановъ-Ростовскій, князь, флигель-адъютантъ—452.

— Алексѣй Борисовичъ, д. тайн. сов.—90, 431.

Лобановы-Ростовскіе, князья—371, 459, 505, 506.

«Лобъ», прозвище князя Ивана Ивановича Голицына (21)—318.

Ломоносовъ—492, 497, 502.

Лонгиновъ, М. Н.—424, 437.

Лопухина, Ксенія (Аксинья) Ѳедоровна, за кн. Бор. Ив. Куракинымъ—86.

— Прасковья Степановна, за кн. И. А. Голицынымъ (89)—86, 148, 270.

— Татьяна Алексѣевна, р. княжна Голицына (*54*)—86, 144, 395, 513.

— Ѳекла Ѳедоровна, р. Ртищева—86.

Лопухинъ, Авраамъ Ѳедоровичъ, жен. на княжнѣ Т. А. Голицыной (*54*)—XII, 86, 87, 144, 352.

— Илья, предвод. двор. дмитровскаго у. московск. губ.—58.

Лопухины, дворяне—84, 86, 371.

де-Лоранъ, Клара-Анна N, за кн. Ив. Ал. Голицынымъ (200)—183.

Лоренца, жена авантюриста Каліостро—435.

Лоренцъ, Амалія Ивановна, за гр. Мстиславомъ Валер. Голицынымъ — графомъ *Остерманомъ* (345)—221, 289.

Лыковъ, кн. Ѳедоръ—369.

Лыковы, князья—495.

Львовы, дворяне—505, 506.

Любартинъ; см. Любартъ.

Любартъ Гедиминовичъ (Ѳедоръ), кн. Волынскій и Луцкій—29, 49, 36, 39, 66, 99—101.

Любовь, княжна Московская, за

Digitized by Google

кн. Корибутомъ Ольгердовичемъ—102.

Людовикъ XIV—510.

Людовикъ XV—VIII, 511.

Людовикъ XVI—511.

Людовикъ-Рудольфъ, герц. Брауншвейгъ-Вольфенбюттельскій—87.

Лютуверъ, князь Литовскій—72.

Ляпунова, Дарья Лукинишна, за кн. П. А. Голицынымъ (27)—124.

Ляпуновы—511.

Мадаева, Матильда Николаевна, за кн. М. М. Голицынымъ (210)—микъ—301, 392.

Майковъ, Леонидъ Ник., академикъ—X, XIII.

Мазаевъ, М. Н., авторъ—459.

Макарій, инспекторъ Пермской семинаріи—460.

Мальшинскій, А., авторъ—440.

Маличъ, Елисавета Григорьевна, за кн. А. Л. Голицынымъ (335)—219, 290.

Манвелова, княгиня Татьяна Павловна, р. княжна Голицына, въ 1 бр. за Шиловскимъ (*216*)—206, 207, 402.

Манвеловъ, князь Александръ Николаевичъ, жен. на Т. П. Шиловской, р. княжнѣ Голицыной (*216*)—206, 207, 296.

Мантоникъ; см. Монтвилъ.

Марія-Терезія, Императрица Австрійская—86, 87, 88.

Марья Андреевна, княжна Лукоменская и Стародубская—106.

Марья Гедиминовна — старшая, кн. Литовская—101.

Марья Гедиминовна — младшая, княжна Литовская—102.

Марья Дмитріевна, княжна, дочь В. К. Дмитрія Донского—105, 415.

Марья Ильинишна, Царица—311.

Марья (Агришина) Ольгердовна—старшая, княжна Литовская—105.

Марья Ядвига Ольгердовна—младшая, княжна Литовская—105.

Марья Ягайловна, княжна Литовская—107.

Марья Ярославовна, княжна Витебская—100.

Марія Ѳедоровна, Императ.—464.

Марковъ, А. В.—422.

Мартиновичъ, Марко, наставникъ птенцовъ П. Великаго—IX, X, XII, XIV.

Мартынова, Марья Михайловна, за кн. Львомъ Льв. Голицынымъ (363)—226, 264, 289.

Мартыновъ, А., археологъ—451.

«**Мареа**»—иноческое имя княгини Марьи Вас., р. Морозовой (9)—116, 334, 344, 404, 513.

Маслова, Анна Алексѣевна, р. княжна Голицына (*63*)—149.

— Варвара Николаевна, рожд. княжна Голицына (*222*)—208.

— Наталья Борисовна, р. княжна Голицына (*94*)—161.

Масловъ, Александръ Павловичъ, поручикъ, жен. на княжнѣ В. Н. Голицыной (*222*)—208.

— Андрей Яковлевичъ, жен. на княжнѣ Аннѣ Алексѣевнѣ Голицыный (*63*)—149.

— Николай Ивановичъ, жен. на княжнѣ Нат. Бор. Голицыной (*94*)—161.

Digitized by Google

Массонъ, авторъ «Мемуаровъ»—446.

Матюнина, Прасковья Николаевна, за кн. Вл. Серг. Голицынымъ (199)--183, 393.

Матюшкина, Екатерина Кирилловна, за кн. Дм. Вас. Голицынымъ (72)—144, 145, 262, 391.

Матюшкинъ, Мих. Аѳанас.—XIII.

Матюшкины, дворяне—145.

Межовъ, В. И., библіографъ—17.

Мейербергъ, путешественникъ—23.

фонъ-Меккель, граверъ—479.

Мелыгунова, Анна Степановна, за кн. И. А. Голицынымъ (212)—187.

Меншикова, свѣтл. княгиня Екатерина Николаевна, р. княжна Голицына (*65*)—150.

— свѣтл. княгиня Елисавета Петровна, р. княжна Голицына (*31*)—134.

— свѣтл. княжна Марья Александровна, Государыня-Невѣста—133, 331, 832.

Меншиковъ, свѣтл. князь Александръ Александровичъ, жен. на княжнѣ Е. П. Голицыной (*31*)—134, 389.

— свѣтл. князь Александръ Даниловичъ—508.

— свѣтл. князь Сергѣй Александровичъ, жен. на княжнѣ Е. Н. Голицыной (*65*)—150.

— свѣтл. князь—452.

Меншиковы, князья—91, 134, 371, 418.

Меркулевъ—450, 451.

Мировичъ—429.

Мессингъ, Лидія Ѳедоровна, р. княжна Голицына (*253*)—220.

— Михаилъ Александровичъ, жен. на княжнѣ Л. Ѳ. Голицыной (*253*)—220, 296, 585.

Мещерская, княгиня Александра Борисовна, р. княжна Голицына (*122*)—170, 406.

— княжна Александра Николаевна, за кн. Павл. Павл. Голицынымъ (379)—230, 290.

Мещерскіе, князья—425, 506.

Мещерскій, кн. Ал.—440.

— кн. Петръ Ивановичъ—189.

— кн. Сергѣй Ивановичъ, жен. на княжнѣ А. Б. Голицыной (*122*)—170, 335.

Микула Брячиславичъ, кн. Полоцкій—70.

Милорадовичъ, гр. Гр. А.—365, 366, 448.

Милославская, Анна Ильинишна—85.

— Марья Александровна, за кн. С. Б. Голицынымъ (41)—132, 263.

Милославскіе—85, 371, 505.

«**Mimi**», прозвище графини Маріанны Сальмъ-Рейфершейдтъ-Краутхеймъ, р. княжны Голицыной (*114*)—183.

Мингайло Ольгердовичъ, князь Литовскій—35.

Миндовгъ Молковдовичъ, кн. Полоцкій и Виленскій—28, 29, 38, 39, 48, 72, 76.

Мининъ—497, 502.

Минихъ, гр., фельдмаршалъ—511.

Минюшкій, Ф. П., генеалогъ—22, 353.

Digitized by Google

Миславскій, Аѳанасій, кіево-печерскій архимандритъ—482.

«Митридатъ», прозвище кн. Д. М. Голицына (225)—190.

Михаилъ Александровичъ, князь Литовскій—50.

Михаилъ Александровичъ, князь Тверской—107.

Михаилъ Ольгердовичъ, князь Литовскій—49.

Михаилъ Всеволодовичъ, В. Кн. Кіевскій и Черниговскій—65.

Михаилъ Павловичъ, В. Князь—190, 306.

Михаилъ Явнутовичъ, князь Литовскій и Заславльскій—34, 49, 107.

Михаилъ Ярославовичъ, кн. Тверской—65, 82.

Михаилъ Ѳедоровичъ, Царь—41, 84, 115—117, 120, 308, 334, 343, 411, 413, 467, 495.

Михайлова, Варвара Алексѣевна, р. княжна Голицына (*171*) —189.

Михайловъ, авторъ—448.

— вкладчикъ въ Богоявленскій монастырь—418.

— Василій Семеновичъ, жен. на княжнѣ В. А. Голицыной (*171*) —189.

Михалкова, Елисавета Николаевна, р. княжна Голицына (*256*)—221, 292.

— Марья Сергѣевна, р. княжна Голицына (*194*)—198.

Михалковъ, Владиміръ Сергѣевичъ, жен. на княжнѣ Е. Н. Голицыной—(*256*)—221, 237, 297.

— Сергѣй Владиміровичъ, жен. на княжнѣ Мар. Серг. Голицыной (*194*)—198, 237.

Моисеева, Илларія Аполлоновна, за кн. В. Ѳ. Голицынымъ (340)—220, 289.

Молковдъ Рогволодовичъ, князь Полоцкій—28.

Молковдъ Ростиславовичъ (Молковидъ, Молковецъ); князь Полоцкій—38, 69, 72, 73.

Молоствова, Любовь Александровна, р. свѣтл. княжна Суворова, въ 1 бракѣ за кн. А. В. Голицынымъ (296)—209, 367.

Молоствовъ, Владиміръ Владиміровичъ, жен. на свѣтл. княжнѣ Л. А. Суворовой, въ 1 бракѣ за княземъ А. В. Голицынымъ (296)—209.

Монморанси, герцоги, во Франціи—506.

Монтвилъ Гедиминовичъ (Монтвидъ, Мондовидъ, Мантоникъ), кн. Керновскій и Слонимскій—29, 39, 48, 66, 99.

де-Моранжи, графиня Аделаида Ивановна, за кн. Ант. Петр. Голицынымъ (234)—193.

«Мордовская-Ханша», прозвище княгини Евдокіи Ив. Голицыной, р. Бужениновой (62)—141, 359.

Морери (Moreri), составитель историческаго словаря—23.

Моркова, графиня Варвара Аркадьевна, за кн. С. Я. Голицынымъ (262)—200, 201, 397.

Морозова, Анна Ильинишна, р. Милославская—85.

— Евфимія (Ксенія)? Ивановна, за кн. Ив. Андр. Голицынымъ (14)—236.

— Ксенія Ивановна, за кн. Ив.

Digitized by Google

Андр. Голицынымъ (14) — 199, 236, 404.

Морозова, Марья Васильевна (въ иночествѣ «Марѳа»), за кн. А. В. Голицынымъ (9)—116, 334, 344, 404, 513.

— Степанида Семеновна, р. N—236.

Морозовъ, Борисъ Ивановичъ, бояринъ—85.

— Иванъ Васильевичъ, бояринъ (14)—236.

Морозовы—309, 371, 505.

«Моська», прозвище одного кн. Голицына (неизв.)—359.

Мошинская, графиня Александра Петровна, р. княжна Голицына (*181*)—194, 292.

Мошинскій, гр. Арсеній Ѳедоровичъ, жен. на княжнѣ А. П. Голицыной (*181*)—194, 516.

Мстиславская, княжна Анастасья (Петровна), сестра Велик. кн. Вас. Ив.—34.

— княжна Ирина Оедоровна—101.

— княжна Ильяна Ивановна, за кн. Мих. Ив. Ижеславскимъ—34, 35.

Мстиславскіе, князья — 34, 45, 77, 80, 101, 105, 506.

Мстиславскій, кн. Василій Ивановичъ—34, 51.

— кн. Василій Оедоровичъ—24, 52.

— кн. Иванъ Юрьевичъ—34, 35, 50.

— кн. Иванъ Оедоровичъ, бояринъ—34, 51, 513.

— кн. Михаилъ Ивановичъ—51.

Мстиславскій, кн. Ѳедоръ Ивановичъ, бояринъ—34, 51.

— кн. Ѳедоръ Михайловичъ—34, 51.

Мстиславъ Владиміровичъ, В. Кн., с. Мономаха—28, 37, 38, 68, 69.

«Мунина», прозвище кн. Ив. Ив. Патрикѣева—33, 51, 109.

«Муравлинъ», прозвище князя Дм. Петр. Голицына (334)—218, 360, 373, 277.

Муравьева, Евдокія Андреевна, р. княжна Голицына (*129*)—172.

Муравьевъ, Петръ Семеновичъ, ген.-маіоръ, жен. на княжнѣ Е. А. Голицыной (*129*)—172.

Муромцева, Екатерина Николаевна, р. княжна Голицына (*255*)—220, 292.

— Софья Петровна, р. княжна Голицына (*243*)—218, 294.

Муромцевъ, Леонидъ Михайловичъ (*255*)—220, 296, 336, 449.

— Николай Леонидовичъ, жен. на княжнѣ Софьѣ Петровнѣ Голицыной (*243*)—218, 297.

Мусманъ, Борисъ Михайловичъ, ген.-маіоръ, жен. на княжнѣ Н. Л. Голицыной (*246*)—516.

— Надежда Львовна, р. княжна Голицына (*246*)—219, 516.

Мусина-Пушкина, Анна Николаевна, р. княжна Голицына (*66*)—150.

— гр. Екатерина Владиміровна, за свѣтл. кн. Дм. Бор. Голицынымъ (359)—225, 290.

— гр. Елисавета Ивановна, за кн. П. А. Голицынымъ (27)—124, 125.

Digitized by Google

Мусинъ-Пушкинъ, графъ Аполлосъ Аполлосовичъ, жен. на княжнѣ А. Н. Голицыной (*66*)—150.

Мусины-Пушкины, графы—371.

Муханова, Варвара Сергѣевна, во 2 бр. за свѣтл. кн. Ливеномъ, р. княжна Голицына (*307*)—231, 515.

— Софья Васильевна, р. княжна Голицына (*187*)—196.

Мухановъ, Алексѣй Сергѣевичъ, жен. на княжнѣ В. С. Голицыной (*307*)—231.

— Василій Сергѣевичъ, жен. на княжнѣ С. В. Голицыной (*187*)—196.

«Мѣшокъ», прозвище кн. Ивана Ив. Патрикѣева-Булгакова — 30, 51, 109.

Мѣховита, польскій хроникеръ—64, 73.

Миллеръ, Герардъ-Фридрихъ, исторіографъ — 5, 7, 8, 10, 11, 18—21, 45, 57, 95, 102, 119, 138, 163, 236, 308, 421.

— авторъ книги «Tableau de St.-Pétersbourg»—443, 451.

Мюнстеръ, фонъ- или цу-, графиня Александра Михайловна, р. княжна Голицына (*174*)—191, 401.

— графъ Георгъ, жен. на княжнѣ А. М. Голицыной (*174*)—191, 275, 296, 335, 367.

N Витовтовна, княжна Литовская—108.

N Гедиминовна, княжна Литовская—102.

N Кейстутовна, княжна Литовская—104, 106.

N Олельковна (Владиміровна), княжна Литовская—107.

N Семеоновна, княжна Московская—106.

N, жен. на княжнѣ Аннѣ Сергѣевнѣ Голицыной, въ 1 бр. за Соловцовымъ (*224*)—293.

N, Евфимія, за княземъ Голицынымъ (неизв.)—119, 236.

N, Ирина Матвѣевна, за кн. Дм. Вас. Голицынымъ (185)—176, 261.

N, Марья-Франциška N, баронесса, «фрейгерша», за кн. М. А. Голицынымъ (62)—141, 257, 345, 367, 470.

N, Прасковья Андреевна, за Таманскимъ—160.

N, Софья Андреевна, супруга кн. Ив. Андр. Голицына (10)—117, 234, 470.

N, Ульяна Ивановна, супруга боярина кн. Ивана Васил. (8)—116, 334, 343, 413, 416, 470, 513.

N, Ульяна Ивановна, за кн. Ив. Васил. Голицынымъ (18) — 120, 121, 246, 334, 514.

N N, супруга князя Александра Норимундовича, князя Литовскаго—102.

N N, супруга князя Александра Петровича Голицына (333)—218, 233, 471.

N N, супруга кн. Василія Борисовича Голицына (123) — 158, 261, 471.

N N, супруга Василія Васильевича Голицына, дѣятеля междуцарствія (7)—116.

Digitized by Google

N N, супруга кн. Василія Юрьевича Патрикѣева—108.

N N, жен. на княгинѣ Еленѣ Александровнѣ Корсаковой, въ 1 бракѣ за кн. В. Н. Голицынымъ (202)—184, 471.

N N, супруга князя Ивана Ив. Голицына, «Шпакъ» (5)—114,470.

N N, супруга князя Ивана Юрьевича Голицына (3)—114, 470.

N N, супруга князя Кейстута Гедиминовича—100.

N N, супруга князя Мих. Ив. «Голицы», родоначальница князей Голицыныхъ (1)—109, 113, 470.

N N, супруга князя Патрикѣя Александровича, князя Звѣнигородскаго—107.

N N, супруга князя Петра Васильевича Голицына (141)—162, 471.

N N, супруга кн. Юрія Михайловича Голицына (2)—114, 470.

N N, супруга (третья) Польскаго Короля Ягайлы Ольгерд. (Владислава II)—104.

N N, княжна Витебская, супруга князя Явнута Гедиминовича, кн. Литовскаго—101.

N N, супруга князя Ѳедора Патрикѣевича—108.

N N, супругъ княжны Анны Сергѣевны Голицыной, въ 1 бр. Соловцовой (*224*)—212, 293, 297, 471.

Нарбутъ, польскій историкъ—75.

Наримундъ (Нариматъ) Гедиминовичъ, князь Пинскій, Мозырскій и Новгородскій—29, 33, 39, 48, 66, 78, 80, 83, 99, 415, 476, 480.

Нарышкина, Анна Петровна, р. Салтыкова—84.

— Евдокія Васильевна, рожд. княжна Сибирская—85.

— Евдокія Михайловна, за кн. П. А. Голицынымъ (214)—187.

— Елена Александровна, за кн. В. С. Голицынымъ, въ 1 бр. за княземъ Суворовымъ (197)—182, 183, 396.

— Марья Дмитріевна, за кн. Ѳ. С. Голицынымъ (362)—61, 226, 289.

— Марья Ивановна, за кн. Ѳед. Ив. Голицынымъ (42)—84, 85, 133.

— Наталья Кирилловна, за кн. Мих. Мих.—младшимъ (32)—128.

— Наталья Мартемьяновна, за кн. В. П. Голицынымъ (44)—85, 133, 271.

— Прасковья Ивановна, за кн. С. Д. Голицынымъ (48)—272.

— Прасковья Дмитріевна, р. княжна Голицына (*22*)—130.

— Татьяна Кирилловна, за кн. Михаиломъ Михайл. — младшимъ (32)—279, 399.

Нарышкинъ, Левъ Кирилловичъ, бояринъ—84.

— Мартемьянъ Кирилловичъ, бояринъ—85.

— Ѳедоръ Кирилловичъ, жен. на княжнѣ П. Д. Голицыной (*22*)—85, 130.

Нарышкины—84, 154, 371.

Наталья Алексѣевна, Вел. Княгиня—132, 138, 331, 332.

Digitized by Google

Наталья Кирилловна, Царица — 85, 123, 130, 334.

Наумова, Анна Петровна, р. княжна Голицына (*161*)—185.

— Варвара Алексѣевна, р. кн. Голицына (*62*)—149.

— Евдокія Павловна, р. кн. Голицына (*110*)—164.

— Ольга Константиновна, р. кн. Голицына (*317*)—233, 295.

Наумовъ, Алексѣй Петровичъ, жен. на княжнѣ Голицыной (*317*) —233.

— Иванъ Григорьевичъ, жен. на княжнѣ В. А. Голицыной (*62*)— 149.

— Николай Павловичъ, жен. на княжнѣ Аннѣ Петр. Голицыной (*161*)—185.

— Сергѣй Николаевичъ, жен. на княжнѣ Е. П. Голицыной (*110*) — 164.

— (?)—394.

Нащокинъ, авторъ «Записокъ»— 422, 466, 467.

Небогатовы, князья—354.

де-Ла-Невиль, путешественникъ дипломатъ—461.

Нелединскій, Юрій—427.

Нелидова, Варвара Васильевна, за кн. А. А. Голицынымъ (220)— 189.

Нелидовъ, Иванъ Аркадьевичъ— 183.

Нелюбова, Варвара Васильевна, р. княжна Голицына (*145*)—176, 177.

Нелюбовъ, Василій Васильевичъ, (*145*)—176, 177.

Немоевская, Екатерина Сергѣевна, р. княжна Голицына (*277*)— 226, 293.

Немоевскій, Станиславъ Эдуардовичъ, жен. на княжнѣ Е. С. Голицыной (*277*)—226, 296, 347.

Нероновы, дворяне—351.

Неёлова, Татьяна Степановна, за кн. М. В. Голицынымъ (36)—130.

Никитина, Елисавета Владиміровна, за кн. С. М. Голицынымъ (240) —195, 290.

Никитскій, профессоръ—74.

Никодимъ, епископъ—116, 418, 426.

Николай I, Императоръ — 70, 159, 304, 305, 330, 460, 511.

Николай Владиміровичъ, князь Полоцкій—72.

Нилъ фонъ-Врангель, баронъ, А. Л.; см. Врангель фонъ-, баронъ.

Нистремъ, издатель—457.

Невиковъ, Н.—6, 8, 10, 18, 37, 95, 424, 437, 439, 479.

Норова, Анна Васильевна, р. княжна Голицына (*105*)—163.

Норовъ, Николай Александровичъ, маіоръ, жен. на княжнѣ А. В. Голицыной (*105*)—163.

Норфолькъ, герцогъ, въ Англіи —506.

Нѣсецкій, польскій генеалогъ— 473, 478.

Оболенская, княжна Александра Павловна, р. княжна Голицына (*213*)—206, 292.

— княгиня Варвара Сергѣевна, р. княжна Голицына (*192*)—198.

— княжна Марья (Прасковья?)

Digitized by Google

Николаевна, за кн. Ал. Петр. Голицынымъ (149)—164, 165.

Оболенская, княгиня N N, рожд. княжна Голицына—440, 469.

Оболенскіе, князья — 371, 425, 440, 492, 505.

Оболенскій, князь Алексѣй (Николай?) Николаевичъ (*192*) — 198.

— Василій Александровичъ, жен. на княжнѣ А. П. Голицыной (*213*)—206, 237.

— князь Николай Алексѣевичъ —440, 469.

Обрѣзкова, Наталья Николаевна, за кн. С. В. Голицынымъ (284)—207, 209, 289.

Одоевская, княжна Анна Михайловна, за кн. Андр. Өед. Голицынымъ (12)—236, 468, 514.

— княжна Анна Яковлевна, за кн. Д. М. Голицынымъ (29)—126, 272, 387.

— княгиня Іуліанія (Ульяна) Ивановна, р. княжна Голицына (*7*)—118.

— княгиня Ирина Васильевна, р. кн. Голицына (*18*)—129, 405.

Одоевскій, князь Алексѣй Никитичъ, жен. на княжнѣ Ул. Ив. Голицыной (*7*)—118.

— князь Георгій Георгіевичъ, жен. на княжнѣ Иринѣ Васильевнѣ Голицыной (*18*)—129, 395.

Озерова, Александра Павловна, за кн. П. Б. Голицынымъ (255)—199, 257.

Окольскій, польскій историкъ—103, 473.

Олелько Владиміровичъ (Владиміръ), князь Кіевскій, внукъ Ольгерда—34, 103.

Ольга (Софья) Борисовна, княжна Тверская—104.

Ольга Изяславовна, княжна Полоцкая—72.

Ольга Всеволодовна, княжна Смоленская—99.

Ольга Глѣбовна (или) Іоанновна, княжна Рязанская—99.

Ольгердъ Гедиминовичъ, В. Князь Литовскій—29, 34, 36, 39, 48, 66, 100, 415.

Олсуфьева, Марья Адамовна, за кн. Н. А. Голицынымъ (*95*)—149, 150, 398.

Олсуфьевы, дворяне—139.

Ольшанская, Іуліанія (Святая), третья супр. В. Кн. Витовта—106.

Онацевичъ, И. С., профессоръ—103.

Орлова, Софья Ивановна, р. Голицына, за кн. Н. Андр. Голицынымъ (227)—191, 288.

Орлова-Денисова, графиня Марья Михайловна, за кн. Л. С. Голицынымъ (361)—226, 289.

Орловъ, гр. А. Г.—368.

— N N, жен. на княгинѣ С. И. Голицыной, р. Бѣленицыной (227)—191.

Остенъ-Сакенъ, графиня Марья Ильинишна, р. княжна Долгорукова, въ 1 бр. за кн. М. А. Голицынымъ (165)—181.

— гр. Николай Дмитріевичъ, жен. на княгинѣ М. И. Голицыной, р. княжнѣ Долгоруковой (165)—171, 282.

Остерманъ-Толстая, графиня Ели-

Digitized by Google

савета Алексѣевна, р. княжна Голицына (*157*)—180.

Остерманъ-Толстой, графъ Александръ Ивановичъ, жен. на княжнѣ Е. А. Голицыной (*157*)—180, 221, 336.

Остерманы, графы — 256, 370, 371.

Павелъ I, Императоръ—3, 44,58, 146, 167, 180, 262, 304, 305, 339—342, 362, 444—446, 448.

«Павликъ», прозвище кн. Павла Павл. Голицына (379)—230, 360.

Павлова, дочь корнета—445,446.

— Марья Петровна, за кн. Б. С. Голицынымъ (82)—146, 392, 446.

Павловъ, корнетъ—446.

— авторъ—135.

Палеологъ, Анна, Императрица Греческая—108, 183.

Палицыны—353.

Панинъ, гр. Н. М.—429.

— поручикъ—462.

Пантелѣева, Вѣра Васильевна, за кн. Ю. Д. Голицынымъ (350)—223, 289.

Папроцкій, польскій историкъ—473.

Паскевичъ, кн., фельдмаршалъ—455, 457.

Патрикѣева, княгиня Евдокія Владиміровна, р. Ховрина—108.

— княжна Ирина Ивановна—109.

Патрикѣевичи; см. **Патрикѣевы** князья.

Патрикѣевъ, князь Иванъ Юрьевичъ, по прозвищу «Гвоздь»—108.

Патрикѣевъ (-Булгакъ), князь Иванъ Васильевичъ—58, 82, 507.

— князь Василій Ивановичъ «Косой», бояринъ—33, 51, 109.

— князь Василій Юрьевичъ, бояринъ—12, 30, 50, 84, 108, 507.

— кн. Даніилъ Васильевичъ, «Щеня», родоначальникъ князей Щенятевыхъ—109.

— (Булгакъ), князь Иванъ Васильевичъ, бояринъ—84, 109.

— князь Иванъ Ивановичъ «Муннына»—33, 51, 109.

— князь Иванъ Юрьевичъ—30, 33, 50.

— князь Михаилъ Ивановичъ, по прозванію «Колышка»—33, 57, 109.

— кн. Юрій—84.

— Иванъ, дьякъ—83.

Патрикѣевы (или **Патрикѣевичи**), князья—3, 27, 40, 77, 78, 79, 80, 83, 84, 107, 108, 477, 507.

Патрикѣй Александровичъ (а не Наримундовичъ), князь Звѣнигородскій, родоначальникъ князей Патрикѣевыхъ—3, 29, 39, 40, 49, 58, 77—79, 80, 81, 83, 84, 102, 107.

Пашкова, Марья Михайловна, за свѣтл. кн. Владиміромъ Дмитріевичемъ Голицынымъ (266)—202, 235, 288.

Пекарскій, П., академикъ—IX, XIII, 6, 431, 482.

Пересвѣтова, Екатерина Ѳедоровна, р. княжна Голицына—236, 244, 469, 517.

Пересвѣтовъ, Александръ Петровичъ, жен. на княжнѣ Е. Ѳ. Голицыной—236, 244, 469, 517.

Digitized by Google

Перри, путешественникъ по Россіи—23.

Перфильева, Марья Александровна, р. княжна Голицына (*324*)—234, 294.

— Фанни Александровна, р. Снѣткова—517.

Перфильевъ, N Сергѣевичъ, жен. на княжнѣ А. С. Голицыной (*249*)—517.

— Сергѣй Степановичъ—517.

— Степанъ Васильевичъ—437.

— Ѳедоръ Васильевичъ, жен. на княжнѣ М. А. Голицыной (*324*)—234, 297.

Петіонъ-Маньева (?), графиня—645.

Петковичъ, К., консулъ въ Рагузѣ—IX, X, XII.

Петровъ, П. Н., генеалогъ—14, 17, 26, 70, 72, 80, 354, 477, 479, 480.

Петръ Великій, Императоръ—IX, XII, XIV, 2, 41—43, 60, 84—86, 121, 122, 124—126, 129, 130, 158, 246, 248, 253, 268, 271, 276, 279, 281—282, 311, 312, 333, 334, 338, 342, 353, 358, 422, 472, 482, 491, 494, 495, 501, 506.

Петръ II, Императоръ—86, 87, 124, 507, 508, 511.

Петръ III, Императоръ—146, 304.

«Пикъ», прозвище кн. П. П. Голицына (383)—231, 360.

Пильемова-Сабурова, Евфимья Юрьевна, за кн. Андр. Андр. Голицынымъ (11)—118, 369, 404.

Пильемовъ-Сабуровъ, Андрей Ѳедоровичъ—369.

— Богданъ Григорьевичъ—369.

Пильемовъ-Сабуровъ, Григорій Григорьевичъ—369.

— Григорій Степановичъ—369.

— Яковъ Андреевичъ—369.

— Ѳедоръ Ивановичъ—369.

Пильемовы-Сабуровы, дворяне—369.

Пинскіе князья—34, 50, 80, 99, 103.

Платова, графиня Марѳа Ивановна, за кн. Дм. Гр. Голицынымъ (272)—204, 396, 406.

Платоновы—368.

Платонъ, митрополитъ—445.

Плещѣева, Анастасья Петровна, за Ѳ. П. Шереметевымъ, р. княжна Урусова—421.

— Мавра Алексѣевна, за кн. А. П. Голицынымъ (47)—134, 271, 514.

— Марья Семеновна, за кн. П. Я. Голицынымъ (113)—156.

— Марѳа Ѳедоровна, за кн. Ив. Иванов.—большимъ Голицынымъ (21)—122, 421, 468, 514.

Плещѣевъ, Иванъ Никифоровичъ, герольдмейстеръ—475, 477.

— Михаилъ Львовичъ, боринъ—421.

— Ѳедоръ Львовичъ—421.

Плещѣевы, дворяне—421, 505.

Плохово, Анастасья Михайловна, за кн. А. А. Голицынымъ (168)—172, 173, 516.

Плюшаръ, издатель—16.

Побѣдоносцевъ, К. П.—459.

Погодинъ, М. П., академикъ—73.

Пожарская, княжна Аграфена Ивановна, за кн. Д. А. Голицынымъ (23)—123, 369, 371, 505.

Digitized by Google

Пожарскіе, князья—369, 371, 505.

Пожарскій, князь Дмитрій Михайловичъ, жен. на княжнѣ Ѳеодорѣ Андр. Голицыной (*5*)—116, 118, 123, 411, 414, 497, 501, 502, 505.

Полевой, Н. А.—453.

Поливанова, Елисавета Ѳедоровна, р. княжна Голицына (*251*)—219, 292.

Поливановъ, Владиміръ Михайловичъ, жен. на княжнѣ Е. Ѳ. Голицыной (*251*)—219, 297.

Полоцкіе князья, княгини и княжны—27, 28, 37, 38, 45, 47, 48, 58, 66—71, 73, 76, 106.

Полторацкая, Софья Борисовна, р. княжна Голицына (*120*)—196, 402.

Полторацкіе, дворяне—196.

Полторацкій, Константинъ Марковичъ, жен. на княжнѣ С. Б. Голицыной (*120*)—169, 337, 379.

Полубинскіе, князья—80, 102.

Полуектовъ, Владиміръ, никитскій уѣздный предв. двор.—51.

Полянскій, Михаилъ Александровичъ—183.

Попова, Надежда Сергѣевна, р. княжна Голицына (*250*)—219, 295.

Поповъ, Дмитрій Александровичъ, жен. на княжнѣ Н. С. Голицыной (*250*)—219, 297.

— Нилъ Ал., историкъ—27.

— авторъ—412.

Порицкіе, князья—103.

Порошинъ, В.—430.

Потемкина, Софья Юрьевна, р. княжна Голицына (*239*) — 216 217, 294.

— Татьяна Борисовна, р. княжна Голицына (*121*) — 169, 170, 402.

Потемкинъ, Александръ Михайловичъ, жен. на княжнѣ Т. Б. Голицыной (*121*)—169, 170, 379.

— Владиміръ Алексѣевичъ, жен. на княжнѣ С. Ю. Голицыной (*239*) —216, 217, 296.

— Таврическій, свѣтл. кн. Г. А. —180, 160, 361, 435, 441.

Потиргъ Кейстутовичъ, кн. Литовскій (Сигизмундъ)—105, 106.

Потоцкій, кн. Андрей—49.

— Болеславъ Феликсовичъ, оберъ-шенкъ—350.

— графъ Левъ Северіановичъ—452.

— графъ—452.

Похвиснева, Марья Ивановна, за кн. А. В. Голицынымъ (285)—208, 288.

Предислава Святославовна, кн. Полоцкая (Св. Евфросинія)—71.

Приклонская, Елисавета Васильевна, за кн. С. И. Голицынымъ (148)—164, 403.

Прозоровская, княжна Анастасья Петровна, «князь-игуменья», за кн. Ив. А. Голицынымъ (26)—124, 268, 333, 358, 387, 514.

— княжна Анна Александровна, за кн. Ѳ. С. Голицынымъ (191)—180, 181, 265, 334, 370, 383.

— княгиня Анна Борисовна, р. княжна Голицына (*27*)—132.

— княгиня Марья Михайловна, рожд. княжна Голицына (*15*) — 127, 514.

— княгиня Марья Михайловна, р. княжна Голицына (*42*)—137

Digitized by Google

Прозоровская, княгиня Татьяна Михайловна, р. княжна Голицына (*70*)—152.

Прозоровскіе, князья—181, 265, 282, 309, 370, 371, 425, 505.

Прозоровскіе - Голицыны, князья; см. Голицыны - Прозоровскіе, князья.

Прозоровскій, князь Александръ Никитичъ, жен. на княжнѣ Аннѣ Бор. Голицыной (*27*)—132.

— князь Иванъ Андреевичъ, ген.-аншефъ, жен. на княжнѣ М. М. Голицыной (*42*)—137, 428.

— князь Иванъ Ивановичъ, жен. на княжнѣ П. М. Голицыной (*70*)—152.

— кн. Никита Петровичъ, жен. на княжнѣ М. М. Голицыной (*15*) —127.

— князь N Семеновичъ—428.

Пройденъ Видовичъ, князь Литовскій; см. Тройденъ.

Прокунина, Юлія Павловна, р. княжна Голицына (*215*)—206, 402.

Прокунинъ, Павелъ Діомидовичъ, жен. на княжнѣ Ю. П. Голицыной (*215*)—206.

Пронскіе, князья—309, 505.

Протасова, Александра Петровна, за кн. А. А. Голицынымъ (99)—151, 152, 277, 515, 518.

— Марія Николаевна, р. кн. Голицына (*221*)—208.

— графиня Наталья Дмитріевна, р. княжна Голицына (*207*)— 202, 303, 516.

Протасовъ, гр. Николай Алексѣевичъ, жен. на княжнѣ Н. Д. Голицыной (*207*)—202, 336, 393.

Протасовъ, Николай Алексѣевичъ, жен. на княжнѣ М. Н. Голицыной (*221*)—208.

Птицыны—353.

Пугачовъ—430, 497.

Путятинъ, кн. Павелъ Арсеньевичъ—478.

Пушкинъ, А. С., поэтъ — 397, 492, 495, 497, 502, 503.

Пушкины, бояре—505.

Пущина, Софья Николаевна, за кн. Д. Бор. Голицынымъ (257)— 199, 200, 257, 401.

Пыляевъ, М. И.—351, 440.

Пэшманъ, фонъ-, Вѣра Ѳедоровна, за кн. Ник. Бор. Голицынымъ (160)—169, 401.

Пясты, династія—104.

Радищевъ, Илья, рейтаръ—474.

Раевскій, Н. Н., генералъ—456.

Разстригина, Елисавета Яковлевна, за кн. Б. В. Голицынымъ (143)—162, 266.

Разумовская, графиня Марья Григорьевна, р. княжна Вяземская, въ 1 бр. за кн. А. Н. Голицынымъ (96) — 150, 275, 367.

Разумовскіе, графы—91, 447.

Разумовскій, графъ Левъ Кириловичъ, жен. на княгинѣ М. Г. Голицыной, р. княжнѣ Вяземской (96)—150, 245.

Ранцовы—368.

Растопчинъ, гр. Андрей Ѳедоровичъ—456.

— графъ Ѳедоръ Васильевичъ— 440, 443, 450.

Ратша—выходецъ «изъ Нѣмецъ» —82.

Digitized by Google

Ратшинъ, А., авторъ—394, 465.

Рахманова, Елисавета Яковлевна, р. княжна Голицына (*202*)—201.

Рахмановъ, Алексѣй Ѳедоровичъ жен. на княжнѣ Е. Я. Голицыной (*202*)—201.

— Ѳедоръ—440.

Рейсъ, профессоръ страсбургскаго университета—7.

Редрикова, Варвара Алексѣевна, за кн. Андр. Андр. Голицынымъ (168)—172, 173, 406.

Ржевская, Анна Алексѣевна, за кн. В. Б. Голицынымъ (40)—131, 260.

— Степанида Матвѣевна, за кн. А. И. Голицынымъ (64)—142, 393, 515.

— Ѳедосья Степановна, за кн. М. Н. Голицынымъ (171)—173, 255, 403.

Ржевскій, Иванъ Алексѣевичъ—XII.

Ровинскій, П., иконографъ—17.

Рогволодовичи, князья Полоцкіе—28, 37.

Рогволодъ Борисовичъ, князь Полоцкій—28, 37, 48, 71.

Рогволодъ Всеславовичъ, князь Полоцкій—71.

Родзянко, Анна Николаевна, р. княжна Голицына (*232*)—215, 295.

— Марья Павловна, р. княжна Голицына (*301*)—230.

— Михаилъ Владиміровичъ, жен. на княжнѣ Аннѣ Ник. Голицыной (*232*)—215, 297.

— Павелъ Владиміровичъ, жен. на княжнѣ М. П. Голицыной (*301*)—230, 294, 297.

Рожинскіе, князья—102.

Романовъ-Юрьевъ, Александръ Никитичъ, жен. на княжнѣ Е. И. Голицыной (*1*)—84, 115, 394.

— Филаретъ (Ѳедоръ) Никитичъ—84, 312.

Романовы—84, 506, 510.

Романовы-Захарьевы—507.

Романовы-Юрьевы—311, 507.

Романъ Всеславовичъ, князь Полоцкій—71.

Романъ Мстиславовичъ, Галицій—99, 107.

Ромодановская, княгиня Анастасья Борисовна, р. княжна Голицына (*24*)—130, 131.

— княгиня Евдокія Алексѣевна, р. княжна Голицына (*12*)—125.

Ромодановскіе, князья—131, 418, 505.

Ромодановскій, князь N N, жен. на княжнѣ Е. А. Голицыной (*12*)—125, 420, 471.

— князь Андрей Михайловичъ, жен. на княжнѣ А. Б. Голицыной (*24*)—131.

Ростиславъ Всеславичъ, кн. Полоцкій—37, 48, 71.

Ростиславъ Гѣбовичъ, кн. Полоцкій—70.

Ростиславъ Рогволодовичъ, кн. Полоцкій—28, 37, 38, 48, 70, 71, 73, 75.

Ростиславъ Ростиславовичъ, князь Полоцкій—28.

Ртищева, Ѳекла Ѳедоровна, за А. Ѳ. Лопухинымъ—86

Ртищевъ, Михаилъ Ѳедоровичъ—XII.

Рукины—368.

Digitized by Google

Руммель, В. В., генеалогъ—162, 173, 178, 418, 424.

Руммерскирхъ, графиня Марья Сергѣевна, р. княжна Голицына (*276*)—V, 226, 293, 348.

— графъ Фридрихъ Фридриховичъ, жен. на княжнѣ М. С. Голицыной (*276*)—V, 226, 296.

Румянцева-Задунайская, графиня Екатерина Михайловна, рожд. княжна Голицына (*45*) — 6, 138, 392.

Румянцевъ, графъ А. И.—144, 254, 299.

— графъ Сергѣй Петровичъ—189, 363, 368.

— Задунайскій, графъ Петръ Александровичъ, жен. на княжнѣ Е. М. Голицыной (*45*)—138.

Румянцевы, графы—371.

Руссо, французскій консулъ въ Багдадѣ—458.

«Рыжій», прозвище кн. Александра Сергѣевича Голицына (197) —360.

Рыковъ, вкладчикъ въ Богоявленскій монастырь—418.

Рыхѣевъ, К. Ѳ.—452.

Рымовитъ (Рима Видъ) Кейстутовичъ, кн. Литовскій—36.

Рѣпнинскіе—368.

Рѣпнина, княгиня Прасковья Дмитріевна, р. княжна Голицына (*22*)—85, 130, 371.

— княжна Прасковья Николаевна, за кн. Ѳедор. Ник. Голицынымъ (145)—163.

Рѣпнинъ, кн. Андрей Ивановичъ—XII.

— князь Аникита Ивановичъ, жен. на княжнѣ П. Д. Голицыной (*22*)—85, 130.

Рѣпнины, князья—130, 138, 309, 371, 505.

Рюриковичи—25, 27, 44, 45, 63, 70, 76—78, 81, 101, 506, 510.

Рюрикъ, В. Князь—27, 51, 59, 63, 67, 70, 73, 76, 78.

Рюмина, Ольга Сергѣевна, р. княжна Голицына (*308*)—231, 293.

Рюминъ, Ѳедоръ Николаевичъ, жен. на княжнѣ О. С. Голицыной (*308*)—231.

«Рябчикъ», прозвище кн. Василія Петр. Голицына (204)—266, 267, 360.

Рыполовскій, князь Семенъ Ивановичъ—109.

Сабурова, Анастасья Андреевна, за кн. Ив. Ѳед. Голицынымъ (84)—147.

Сабуровы— 506.

Саввантовъ, П., археологъ—460.

Салтовъ, В. И.—133, 139, 146, 148, 151, 153, 166, 167, 170, 176, 179.

Салкушковскіе, князья; см. Сангушко, князья.

Салтыкова, Аграфена Васильевна, за кн. Ал. Дм. Голицынымъ (49)—88, 135.

— Анна Яковлевна, р. княжна Голицына (*82*)—156.

— Анна Петровна, за Л. Кир. Нарышкинымъ—84.

— графиня Варвара Петровна, за кн. В. Б. Голицынымъ (123) —158.

Digitized by Google

Салтыкова, Дарья Николаевна, р. Иванова («Салтычиха»)—507.

— свѣтл. княгиня Екатерина Дмитріевна—350.

— свѣтл. княжна Елена Александровна, за кн. Н. Б. Голицынымъ (160)—168, 169, 276, 368, 398.

— Екатерина Борисовна, р. княжна Голицына (*93*)—437.

— графиня Екатерина Михайловна, р. княжна Голицына (*189*)—198.

— графиня Марья Алексѣевна, р. княжна Голицына (*53*)—143, 144, 399.

— Наталья Алексѣевна, р. княжна Голицына (*55*)—144.

— Прасковья Петровна, р. княжна Голицына (*30*)—133.

Салтыковъ, Алексѣй Ивановичъ, жен. на княжнѣ Е. Б. Голицыной (*93*)—161, 437.

— графъ Василій Ѳедоровичъ, жен. на княжнѣ М. А. Голицыной (*53*)—143, 144, 399.

— Иванъ Никитичъ (ёръ)—507.

— графъ Левъ Григорьевичъ, жен. на княжнѣ Е. М. Голицыной (*189*)—198, 336.

— Михаилъ Глѣбовичъ, боринъ—507.

— свѣтл. кн. Николай Ивановичъ—437, 446.

— Николай Петровичъ, тайн. сов., жен. на княжнѣ А. Я. Голицыной (*82*)—156.

— Петръ Ивановичъ, жон. на княжнѣ П. П. Голицыной (*30*)—133, 387, 389.

Салтыковъ, Петръ Михайловичъ, жен. на княжнѣ Н. А. Голицыной (*55*)—144, 393.

— Семенъ Андреевичъ—247, 252, 357, 361, 425.

— Сергѣй Васильевичъ—88, 507.

— Николай Петровичъ, жен. на княжнѣ А. Я. Голицыной (*82*)—393.

Салтыковы, князья, графы и дворяне—309, 371, 418, 505—507.

Сальмъ-Рейфершейдъ-Краутхеймъ, графиня Маріанна-Доротея Дмитріевна, р. княжна Голицына (*114*)—165, 348.

— гр. Вильгельмъ-Антонъ, жен. на княжнѣ М. Д. Голицыной (*114*)—165, 348.

«Самоѣдскій Ханъ» — прозвище князя Мих. А. Голицына (62)—141, 360.

Сангушко, Сангушко-Ковельскіе, Сангушко-Каширскіе, князья—36, 80, 101.

де-Санти, графъ, помощникъ герольдмейстера—475, 477.

«Centre» («Центральный») — прозвище кн. Влад. Серг. Голицына (199)—183, 362.

Саражиновичъ, Евграфъ Григорьевичъ, жен. на княжнѣ П. С. Голицыной (*165*)—187.

— Прасковья Сергѣевна, р. княжна Голицына (*165*)—187, 386.

«Сафира», прозвище княжны А. В. Голицыной (*220*)—208, 360.

Свидригайло (Швитригайло) Кейстутовичъ, князь Литовскій—36, 49.

Свидригайло Ольгердовичъ (Левъ

Digitized by Google

или Болеславъ), князь Подольскій—35, 49, 104.

Свиньинъ—309.

Свѣчина, Любовь Сергѣевна, р. княжна Голицына (*309*)—232, 293.

— Софья Петровна—453.

Свѣчинъ, Александръ Алексѣевичъ, жен. на княжнѣ Л. С. Голицыной (*309*)—232, 296, 517.

Святославъ — Георгій Всеславовичъ, князь Полоцкій—71.

Святославъ Титовичъ, князь Карачевскій и Звѣнигородскій—105.

Сегюръ, графъ 436, 445.

Семевскій, В. И.—461.

Семенова, Варвара Сергѣевна, р. княжна Голицына (*270*)—224, 293.

Семеновъ, Василій, думный дьякъ —36.

— Владиміръ Алексѣевичъ, жен. на княжнѣ В. С. Голицыной (*270*)—224, 297.

Семенъ Александровичъ, князь Корецкій—33, 50.

Семенъ (Лугвеній) Ольгердовичъ, князь Литовскій—49.

де-Сенъ-При, графиня Софья Алексѣевна, р. княжна Голицына (*156*)—179, 180.

— графъ Карлъ Францовичъ, жен. на княжнѣ С. А. Голицыной (*156*)—179, 180, 336.

Сенявина, Екатерина Сергѣевна, р. княжна Голицына (*79*)—156.

Сенявинъ, Сергѣй Наумовичъ, жен. на княжнѣ Е. С. Голицыной (*79*)—156.

Сергѣевичъ, проф.—309, 310.

Сергѣевы (Кагульскія) — воспитанницы гр. С. П. Румянцева—189, 363, 368.

Сергѣй Александровичъ, Великій Князь—256.

Сердобины, бароны—368.

«Серебряный», прозвище князя А. М. Голицына (247)—197, 357, 360, 390.

Серчевскій, авторъ—11, 12, 13, 341, 370, 477—479.

Сибирская, княгиня Аграфена Алексѣевна, р. княжна Голицына (*13*)—125, 420.

— княжна Евдокія Васильевна—85.

Сибирскій, князь Василій—440.

— кн. NN, жен. на княжнѣ Аграфенѣ Алексѣевнѣ Голицыной (*13*)—125, 471.

Сиверсъ, графиня Марья Александровна, за кн. Д. Ѳ. Голицынымъ (365)—227, 289.

— Софья Алексѣевна, р. княжна Голицына (*291*)—229, 294.

— Николай Михайловичъ, жен. на княжнѣ С. А. Голицыной (*291*)—229, 297.

Сигизмундъ III, Король Польскій—321, 494, 495.

Сигизмундъ Андреевичъ (Жигимонтъ), Король Польскій—35, 36, 50.

Сигизмундъ Кейстутовичъ (Жигимонтъ), кн. Литовскій—36, 49.

Сигизмундъ Корибутовичъ (Жигимонтъ), князь Литовскій—35.

Сигизмундъ-Августъ Сигизмундовичъ II, Король Польскій—36, 51.

Сикаръ, Елена Христофоровна,

Digitized by Google

за кн. Евген. Юр. Голицынымъ (324)—216, 276, 290.

Сильвестръ, архіепископъ—158.

Симеонъ, игуменъ Богоявленскаго мон. въ Москвѣ—414.

Симеонъ Алексѣевичъ, Царевичъ—121, 334.

Симеонъ Гордый, В. Князь—101, 106.

Симеонъ Олельковичъ, князь Кіевскій—107.

Симоничъ, гр. Елена Ивановна, за кн. П. П. Голицынымъ (316)—214, 215, 301.

Синицыны—353.

Сипягина, Леонилла Валеріановна, р. княжна Голицына (*258*)—221, 293.

Сипягинъ, Иванъ Александровичъ, жен. на княжнѣ Л. В. Голицыной (*258*)—221.

Скавронскіе, графы—418.

Скарятина, Марья Павловна, р. княжна Голицына (*230*)—214, 379, 405.

Скарятинъ, Владиміръ Яковлевичъ, жен. на княжнѣ М. П. Голицыной (*230*)—214.

Сквордовъ, Петръ, предводитель дворянства звенигородскаго уѣзда, моск. губ.—58.

Скиргайло Ольгердовичъ, В. Кн. Литовскій; см. Скоригайло Ольгердовичъ.

Скоригайло Кейстутовичъ, кн. Литовскій—36, 49.

Скоригайло Ольгердовичъ (Іоаннъ, Казиміръ), В. Кн. Литовскій—35, 49, 104.

Скороходовъ, И. Н., владѣлецъ типографіи—410.

Скуратова, Екатерина Борисовна, р. княжна Голицына (*198*)—199, 403.

— Марья Борисовна, р. княжна Голицына (*197*)—198.

Скуратовъ, Алексѣй Петровичъ, жен. на княжнѣ М. Б. Голицыной (*197*)—198, 237.

— Павелъ Петровичъ, жен. на княжнѣ Е. Б. Голицыной (*198*)—199, 231.

Слуцкіе, князья—34, 50, 80, 103.

Слуцкій, князь Семенъ Михайловичъ—51.

Смирновъ, авторъ—425.

— Сергѣй, домоправитель кн. Голицына—409.

Смоленскіе князья—38.

Снѣткова, Фанни Александровна, за Перфильевымъ—517.

Собакина, Марѳа Петровна, р. княжна Голицына (*135*)—175.

Собакинъ, Петръ Александровичъ, жен. на княжнѣ М. П. Голицыной (*135*)—175, 393.

Соковнинъ—455.

Соколовъ, А., авторъ—XIII.

Соллогубъ, гр. Екатерина Ивановна, за кн. Г. С. Голицынымъ (190)—180, 357, 383.

Соловцова, Анна Сергѣевна, р. княжна Голицына (*224*)—212, 293.

Соловцовъ, Александръ Александровичъ, жен. на княжнѣ А. С. Голицыной (*224*)—212.

Соловьевъ, С. М.—6, 44, 64, 65, 70, 73, 75, 412, 510.

Digitized by Google

Сомова, Юлія Ѳедоровна, за кн. Н. Б. Голицынымъ (256) — 199, 257, 385.

Сонка (Софья) Андреевна, рожд. княжна Друцкая, супруга Ягайлы—104, 106.

«**Софья**» — схимонахиня, княгиня Соломонида Григорьевна Голицына, р. Желябужская (4)—114, 344.

Софья Алексѣевна, Царевна — VIII, 41—43, 119, 120, 122, 246, 281, 309, 481, 502.

Софья Борисовна, княжна Тверская—104.

Софья Витовтовна, во инокиняхъ Евфросинія, княжна Литовская—83, 107.

Сперанскій, гр. М. М.—497, 502, 508.

Спиридовъ, М., генеалогъ—16, 78, 90, 354.

Станиславъ — Августъ, Король Польскій—324—326.

Степановъ, В., авторъ—301.

Столыпина, Вѣра Аркадьевна, за кн. Давидомъ Ѳед. Голицынымъ (278)—205, 383.

Строганова, графиня—438.

— графиня Аглаида Павловна, за кн. В. С. Голицынымъ (216) — 187, 270, 334, 386.

— баронесса Александра Борисовна, р. княжна Голицына (*90*)—159.

— баронесса Анна Александровна, за кн. М. М. Голицынымъ (59)—140, 279, 334, 391.

— графиня Наталья Александровна, за кн. П. В. Голицынымъ (303)—211, 270, 398.

Строганова, Пелагея Дмитріевна, за кн. А. И. Голицынымъ (20) — 122, 405, 418.

— графиня Софья Владиміровна, р. княжна Голицына (*154*)—179, 337, 399.

Строгановъ, баронъ Григорій Николаевичъ, жен. на княжнѣ А. Б. Голицыной (*90*)—159.

— графъ Павелъ Александровичъ, жен. на княжнѣ С. В. Голицыной (*154*)—179, 337, 399.

— графъ Сергѣй Григорьевичъ —60.

Строгановы, графы и бароны—61, 371, 492, 508, 509.

Стрѣшнева, Евдокія (Авдотья) Ивановна, за кн. В. В. Голицынымъ (19)—121, 246, 343, 423.

— Софья (Екатерина?) Ивановна, за кн. Б. В. Голицынымъ (71) —144.

— Татьяна Ивановна, за кн. В. А. Голицынымъ (13)—119.

Стрѣшневы—371, 505.

Строевъ, П. М.—XIII, 416, 450.

Стрыйковскій, польскій хроникеръ—64, 73.

Стурдза, Александръ Скарлатовичъ—XIII.

— Марья Павловна, за кн. Петромъ Александр. Голицынымъ (178)—176, 258.

Суворова, свѣтл. княгиня Елена Александровна, р. Нарышкина, во 2 бр. за княземъ В. С. Голицынымъ (198)—182, 183.

— свѣтл. княжна Любовь Александровна, за кн. А. В. Голицынымъ (291)—209, 367.

Digitized by Google

Суворова, свѣтл. княжна Марья Аркадьевна, за кн. М. М. Голицынымъ (156)—167, 335, 347, 408, 516.

Суворовъ, А. В., свѣтл. князь, фельдмаршалъ—492, 497, 502, 508.

Суворовы, князья—371.

Судіенко, Анастасья Михайловна, за кн. Ман. Васил. Голицынымъ (307)—212, 270.

Сукина, Анна Ивановна, за кн. А. Б. Голицынымъ (38) — 130, 333, 505.

Сумарокова, Марья Васильевна р. княжна Голицына (*101*)—162, 383.

— Марья Сергѣевна, за кн. Н. М. Голицынымъ (223) — 189, 190, 272, 282, 287.

Сумароковъ, Павелъ Ивановичъ, жен. на княжнѣ М. В. Голицыной (*101*)—162, 383.

«Сурмлёные глаза», прозвище княгини П. Б. Голицыной, р. Лихаревой (37)—130, 252, 361.

Сутерландъ, банкиръ—437.

Сухотина, Александра Павловна, р. княжна Голицына (*264*)—222, 293.

Сухотинъ, Михаилъ Михайловичъ, жен. на княжнѣ А. П. Голицыной (*264*)—222.

Сушкова, Евдокія Павловна, за гр. Ростопчинымъ—456.

Сушковъ, Н. В., авторъ — 425, 346.

Сѣверскій—368.

Талызина, Марья Васильевна, р. княжна Голицына (*148*)—177.

Талызинъ, Степанъ Александровичъ, жен. на княжнѣ М. В. Голицыной (*148*)—177.

Таманская, Прасковья Андреевна—160.

Таманскій, капитанъ—160, 368.

Татищева, Марья Алексѣевна, за кн. В. М. Голицынымъ (119)—157, 260.

Татищевъ, д. тайн. сов. —452.

— Вас. Ник., историкъ—450.

Тверская, княжна Ульяна—35.

Терци, маркиза Елисавета Михайловна, р. княжна Голицына (*116*)—166, 378.

— маркизъ Джуліо, жен. на княжнѣ Е. М. Голицыной (*116*)—166, 399.

Тешенскій, герцогъ—105.

Тешуковъ, адмиралъ—457.

Тимирязевъ, С.—440.

Тимоѳѣева, Аглаида Александровна, за княземъ Н. Г. Голицынымъ (354) — 224, 258, 408, 517.

Тимофей Св. (Довмонтъ, князь Псковскій); см. Довмонтъ.

Тиролъ, Д. П., сербъ-писатель—IX, XIII.

Тихонравовъ, К.—422.

Товтивилъ, князь Полоцкій—75.

Толбузинъ,—430.

Толль, Ф., издатель—17.

Толь, графиня Зенеида Александровна, р. княжна Голицына (*177*)—192, 402.

— графъ Константинъ Карловичъ, жен. на княжнѣ З. А. Голицыной (*177*)—192.

Толочанова, Анастасья Васильев-

Digitized by Google

на, за кн. С. А. Голицынымъ (67)—143, 254, 387.

Толстая, Александра Александровна, р. княжна Голицына (*223*)—210, 292, 518.

— Анна Матвѣевна, за княземъ Л. М. Голицынымъ (249)—197, 198, 287.

— (Остерманъ), графиня Елисавета Алексѣевна, р. княжна Голицына (*157*)—180, 256.

— графиня Любовь Николаевна, за кн. В. П. Голицынымъ (281)—206.

— графиня Марья Алексѣевна, р. княжна Голицына (*155*)—179, 352, 392.

— Наталья Ивановна, за княземъ М. Н. Голицынымъ (171)—173, 255.

— графиня Прасковья Михайловна, за кн. В. Д. Голицынымъ (319)—215, 272, 290.

— Прасковья Ѳедоровна, р. княжна Голицына (*34*)—134.

Толстой (Остерманъ), графъ Александръ Ивановичъ, жен. на княжнѣ Е. А. Голицыной (*157*)—180, 256.

— графъ Дмитрій Андреевичъ—345.

— Иларіонъ Николаевичъ, жен. на княжнѣ А. А. Голицыной (*223*)—210, 296, 335.

— графъ Михаилъ Владиміровичъ, археологъ—412.

— графъ Петръ Александровичъ, жен. на княжнѣ М. А. Голицыной (*155*)—179, 336, 392.

— Петръ Андреевичъ, жен. на княжнѣ П. Ѳ. Голицыной (*34*)—134.

Толстой, графъ Ѳедоръ Андреевичъ, собиратель рукописей—XIII, 450.

Толстые, графы—371.

Томскій, М. В.—454.

Траурнихтъ, Аѳанасій Ѳедоровичъ, русскій генералъ при Ц. Алексѣѣ Мих.—310.

Третьякова, Прасковья Дмитріевна, за княземъ В. Б. Голицынымъ (206)—185, 266.

Троекурова, княжна Прасковья Ѳедоровна, за кн. С. М. Голицынымъ (58)—140, 426.

Тройденъ Видовичъ (Пройденъ), князь Полоцкій—29, 39, 48, 69, 72, 101.

Тройнатъ, князь Полоцкій—75.

Тромповскій, германскій консулъ въ Ригѣ—339.

Трощинскій, Дмитр. Прок.—441, 455.

Трубецкая, княжна Александра Никитишна, за кн. И. М. Голицынымъ (298)—210, 383.

— княжна Екатерина Никитишна, за кн. П. В. Голицынымъ (303)—211, 270, 288.

— княгиня Елисавета Эсперовна—103.

— княгиня Ирина Васильевна, р. княжна Голицына (*8*)—121, 348.

— княжна Марья Петровна, за кн. А. А. Голицынымъ-Прозоровскимъ (367)—228, 290.

— княгиня Софья Львовна, р. Голицына (*326*)—517.

Трубецкіе, князья—34, 37, 49,

Digitized by Google

103, 121, 211, 309, 360, 371, 505, 506.

Трубецкой, князь Дмитрій Ольгердовичъ—34, 49.

— князь Никита Петровичъ—103.

— князь Николай Николаевичъ, жен. на С. Л. Голицыной (*326*)—517.

— кн. Петръ Никитичъ—103.

— князь Юрій Петровичъ, жен. на княжнѣ Ир. Вас. Голицыной (*8*)—121.

— князь, казненный Царемъ Ив. Грознымъ—510.

Туркестанова, княжна Варвара Ильинишна—183, 341, 460.

Турчанинова, Наталья Васильевна, р. княжна Голицына (*146*)—177, 236, 237,

Турчаниновъ, Петръ Ивановичъ, жен. на княжнѣ Н. В. Голицыной (*146*)—177, 236, 237.

Тэнъ, историкъ—511.

Тюфякины, князья—425.

Уваровъ, графъ А. С., археологъ—481.

Угримова, Марѳа—410.

— Ѳедосья—410.

Угримовъ, Сергѣй Ивановичъ—410.

Ульяна, княжна Тверская, супруга В. К. Ольгерда Гедиминовича—35.

Умскій, членъ моск. Опек. Сов.—436.

Урусова, княжна Анастасья Петровна, за Шереметевымъ—421.

— княгиня Анна Андреевна, рожд. княжна Голицына (*20*)—130.

Урусовъ, князь А.—440.

— князь Иванъ Алексѣевичъ, жен. на княжнѣ А. А. Голицыной (*20*)—130.

Урусовы, князья—309, 505.

Устряловъ, академикъ — XIV, 122, 308, 315, 342, 418.

Ухтомская, княжна Дарья Андреевна, за кн. В. М. Голицынымъ (248)—197, 390.

— княгиня Марья Дмитріевна, р. княжна Голицына (*205*)—202.

Ухтомскій, князь Александръ Ивановичъ, жен. на княжнѣ М. Д. Голицыной (*205*)—202, 237.

Ушакова, Елисавета Александровна, рожд. княжна Голицына (*262*)—222, 392.

Ушаковъ, Аполлонъ—429.

— Иванъ Михайловичъ, капитанъ, жен. на княжнѣ Е. А. Голицыной (*262*)—222, 392.

Фаминцына, Наталья Яковлевна, р. княжна Голицына (*201*)—201, 379.

Фаминцынъ, Петръ Егоровичъ, жен. на княжнѣ Н. А. Голицыной (*201*)—201, 379.

«Фениксъ», графъ, псевдонимъ Каліостро—433, 435,

Фердинандъ, Король Венгерскій—44, 114, 322.

Фердинандъ Андреевичъ, кн. Литовскій—35, 50.

Филаретъ, митр. моск.—255, 346, 501.

Digitized by Google

«Fifi», прозвище кн. Θед. Θед. Голицына (209)—186, 362.

Флуки, Марья Осиповна, за кн. Н. Б. Голицынымъ (256) — 199, 385, 516, 519.

«Флюсъ» (Fluxion), прозвище кн. А. Н. Голицына (353)—224, 260, 361.

Фонтонъ, авторъ «Воспоминаній»—362.

Фоссбергъ, геральдикъ—474.

Фридрихъ-Карлъ, герцогъ Голштинскій—423.

Фролова, Анна Николаевна, р. княжна Голицына (*266*) — 223, 293.

Фроловъ, Петръ Семеновичъ, жен. на княжнѣ А. Н. Голицыной (*266*)—223, 296.

Фюрстенбергъ—362.

Хавака, прозвище кн. Вас. Θед. Патрикѣева, родоначальника кн. Хованскихъ—81, 108.

Ханенко, авторъ «Дневника»—136.

Ханыковъ, Яковъ—440.

Харитонова, Ольга Семеновна, за кн. Д. П. Голицынымъ (334)—218, 277, 290.

Хворостинина, княжна Марья Θедоровна, за кн. Б. А. Голицынымъ (24)—123, 254, 334, 344, 370.

Хвостова, Аграфена Алексѣевна, за кн. М. А. Голицынымъ (62)—142, 378, 518.

— Е. А.—456.

— Марѳа Максимовна, за кн. М. А. Голицынымъ (62)—141, 248.

Хвощинская, Елена Юрьевна, р. княжна Голицына (*238*)—216, 294.

Хвощинскій, Николай Васильевичъ, жен. на княжнѣ Е. Ю. Голицыной (*238*)—216, 296.

— Юрій Николаевичъ — 369, 370.

Хилкова, княгиня Елисавета Петровна, р. княжна Голицына (*139*)—175.

— княжна Ирина Андреевна, за кн. А. Д. Голицынымъ (49)—135, 253, 272, 388.

— княжна Ирина Θедоровна, за кн. А. А. Голицынымъ (15)—119, 253, 388.

Хилковъ, князь Андрей Яковлевичъ—XII.

— князь Михаилъ Петровичъ, жен. на княжнѣ Е. П. Голицыной (*139*)—175.

— князь Михаилъ Яковлевичъ — XII.

— князь Юрій Яковлевичъ — XII.

Хилковы, князья—309, 371, 425, 505.

Хитрово, Александра Александровна, за кн. Н. С. Голицынымъ (111)—155, 255.

— Анна Θаддѣевна, за кн. А. М. Голицынымъ (107)—154.

— Василиса Ивановна, за кн. Андр. Ив. Голицынымъ (20)—85, 122, 252, 339.

— Ирина Михайловна, р. кн. Голицына—128, 419.

— Ирина Θедоровна, р. княжна Голицына (*35*)—134, 135.

— Марья Константиновна, за

Digitized by Google

кн. Б. Б. Голицынымъ (326) — 217, 290.

Хитрово, Марья Павловна, р. княжна Голицына (*301*)—230.

— Алексѣй Захаровичъ, жен. на княжнѣ М. П. Голицыной (*301*) —230, 367.

— Лука Софроновичъ, жен. на княжнѣ И. М. Голицыной—119, 128, 385, 419, 469.

— Петръ Никитичъ, оберъ-егермейстеръ, жен. на княжнѣ И. Ѳ. Голицыной (*35*)—134, 135.

Хитровы, дворяне—128, 371, 419.

Хлопова, Марья (Анастасья), Царская невѣста—351,

Хованская, княгиня Аграфена Борисовна, р. княжна Голицына (*28*)—132.

— княжна Марья Михайловна, р. княжна Голицына (*14*)—126.

— княгиня Марѳа Михайловна, р. княжна Голицына (*43*)—137.

— княгиня NN, супруга кн. В. Ѳ. Патрикѣева «Хаваки»—109.

Хованскіе, князья—30, 37, 40, 44, 49, 78, 82, 309, 371, 506.

Хованскій, князь Алексѣй Петровичъ, жен. на княжнѣ М. М. Голицыной (*14*)—126, 388.

— князь Василій Ѳедоровичъ (Патрикѣевъ)—81, 108.

— князь Иванъ Андреевичъ, «Тараруй»—506.

— князь Михаилъ—440.

— князь Михаилъ Ивановичъ, жен. на княжнѣ А. Б. Голицыной (*28*)—132, 395.

— кн. Петръ Ивановичъ—474.

— князь Сергѣй Ѳедоровичъ, жен. на княжнѣ М. М. Голицыной (*43*)—137.

Хованскій, кн. Ѳедоръ (Патрикѣевичъ)—30, 40, 49, 81, 108.

Ховрина, Евдокія Владиміровна, за кн. И. Ю. Патрикѣевымъ—108.

Ховринъ, Владиміръ Григорьевичъ—108.

Ховрины, дворяне—108.

Ходкевичъ, графиня Каролина Станиславовна, за кн. А. С. Голицынымъ, бывшая, въ первомъ бракѣ, за гр. Валевскимъ (197)—182, 400.

Холмогоровъ, Вас. Ив.—17, 114, 119, 123, 131, 141, 143, 160, 308.

Холмскіе, князья—511.

Хотинскій, авторъ—431.

Hauterive, Borel d', генеалогъ—516.

Храповицкій, А. В.—436.

Хрулева, Павла Ивановна, р. Демидова, въ 1 бр. за кн. М. А. Голицынымъ (283)—207, 290.

Хрулевъ, Александръ Степановичъ, жен. на княгинѣ П. И. Голицыной, р. Демидовой (283) — 207, 300.

Хрущова, Александра Андреевна, за княземъ А. И. Голицынымъ (147)—164.

Хрущовъ, И. П.—80.

Царскій, собиратель рукописей—415.

«Центральный» («Centre»), прозвище кн. Влад. Серг. Голицына (199)—183, 362, 369.

Циклеръ, Иванъ Енисѣевичъ, думный дворянинъ—341.

Digitized by Google

Цѣлиховскій, Антонъ Осиповичъ, воспитанникъ кн. Б. А. Голицына (98)—368.

Чарторыжскій, князь Иванъ Александровичъ—106.

— князь Василій Коригайловичъ, князь Литовскій—107.

— князь Константинъ Ольгердовичъ—34, 49.

Чарторыжскіе, князья—34, 104, 107.

Чебышова, Екатерина Михайловна, за кн. П. Ѳ. Голицынымъ (85)—147.

«Чепура», прозвище кн. Мих. Михайлов. Голицына (120)—158, 361.

Черепъ-Спиридовичъ, Альбертъ Ивановичъ, жен. на княжнѣ М. Л. Голицыной (*244*) — 219, 237, 295, 297.

— Марья Львовна, р. княжна Голицына (*244*)—219, 295.

Черкасская, княгиня Евдокія Ивановна, р. княжна Голицына, въ 2 бракахъ, за двумя князьями Черкасскими (*10*)—122, 123.

— княгиня Марья Борисовна, р. княжна Голицына (*25*) — 131.

Черкасскіе, князья — 309, 371, 505, 506.

Черкасскій, князь Андрей Камбулатовичъ, жен. на княжнѣ Е. И. Голицыной (*10*)—122, 123.

— князь Михаилъ Петровичъ, жен. на княжнѣ Е. И. Голицыной (*10*)—122, 123.

— князь Петръ Михайловичъ, жен. на княжнѣ М. Б. Голицыной (*25*)—131.

Черкасскій, князь Яковъ Кудепетовичъ, дворовый воевода—312.

Черниговскіе князья—38.

Чернышева, графиня Анна Григорьевна, за кн. Ѳ. С. Голицынымъ (77)—145, 264, 397, 425.

— графиня Наталья Петровна, за кн. В. Б. Голицынымъ (124)—159, 260, 333—335, 363, 392, 518.

Чернышевъ, З.,—456.

Чернышевы, графы—371, 425.

Черткова, Елисавета Александровна за кн. А. Н. Голицынымъ (353)—63, 224, 258.

— Юлія Александровна, за кн. П. П. Голицынымъ (236)—194, 277, 408.

Чесменскій, воспитанникъ гр. Орлова—368.

Чечулинъ, Н. Д., доцентъ—513.

Чистовичъ, проф.—427.

Чичерина, Ольга Павловна, р. княжна Голицына (*228*)—213, 402.

Чичеринъ, Павелъ Петровичъ, жен. на княжнѣ О. П. Голицыной (*228*)—213.

Чоглоковы, дворяне—44.

Шаховитый, Ѳ.—481.

Шамборъ, графъ—152.

Шамиль—459.

Шамшина, Лидія Львовна, р. княжна Голицына (*245*)—219, 295.

Шамшинъ, Павелъ Ивановичъ, жен. на княжнѣ Л. Л. Голицыной (*245*)—219, 296.

Шарлотта-Христина-Софья, прин-

Digitized by Google

цесса Брауншвейгъ-Вольфенбюттельская—87.

Шастелю, де-, графъ (de Chastellux)—431.

Шастунова, княжна Анна Андреевна—118, 417.

Шастуновы, князья—417.

Шафировъ, баронъ П. И.—125, 340.

Шаховская, княжна Александра Петровна, за кн. С. С. Голицынымъ (217)—188, 347, 384.

— княжна Анна Яковлевна, за кн. Ѳ. А. Голицынымъ (90)—148, 382.

— княжна Елисавета Борисовна, за княземъ д'Аремберго̀мъ—346, 347.

— княжна Наталья Ѳедоровна, за кн. А. М. Голицынымъ (103)—152, 153, 279.

Шаховскіе - Глѣбовы - Стрѣшневы, князья—24.

Шаховской, князь Иванъ—440.

Шварцъ, массонъ—437.

Швитригайло Ольгердовичъ; см. Свидригайло.

Шекыревъ, С. П., проф.—178.

Шеины, дворяне—309, 505.

Шейнсъ, Эдуардъ—183.

Шепелева, Анна Дмитріевна, за кн. Л. Г. Голицынымъ (269)—203, 287.

Шепелевъ, П. А.—141.

Шербюлье, педагогъ—182.

Шереметева, Анастасья Никитишна, за кн. Ѳ. А. Голицынымъ (28)—125.

— Анастасья Петровна, р. княжна Урусова—421.

Шереметева, Варвара Павловна, рожд. княжна Голицына (*229*)—214.

— Варвара Петровна, за кн. М. М. Голицынымъ (120)—158, 378.

— Варвара Сергѣевна, за кн. А. Б. Голицынымъ (158)—168, 394.

— Евдокія Борисовна, рожд. свѣтл. княжна Голицына (*273*)—225, 293, 336, 517.

— Евфимія (Афимья) Васильевна, за кн. Я. А. Голицынымъ (25)—124.

— Елисавета Васильевна, р. княжна Голицына (*149*)—177, 402.

— графиня Наталья Борисовна—507, 511.

— Наталья Яковлевна, рожд. княжна Голицына (*83*)—157.

— Татьяна Сергѣевна, рожд. княжна Голицына (*81*)—156.

Шереметевъ, Александръ Владиміровичъ, жен. на княжнѣ Е. В. Голицыной (*149*)—177.

— графъ Борисъ Петровичъ—XII, 421, 507.

— Василій Сергѣевичъ, жен. на княжнѣ В. П. Голицыной (*229*)—214, 324.

— Владиміръ Петровичъ—XII.

— Иванъ Васильевичъ — большой—507.

— Иванъ Васильевичъ—меньшой—507.

— графъ Николай Петровичъ—507.

— Петръ Владиміровичъ, жен. на княжнѣ Т. С. Голицыной (*81*)—156.

Digitized by Google

Шереметевъ, Сергѣй Алексѣевичъ, жен. на свѣтлѣйш. княжнѣ Е. Б. Голицыной (*273*)—225, 296, 336, 517.

— Сергѣй Васильевичъ, жен. на Натальѣ Яковлевнѣ Голицыной (*83*)—157.

— графъ Сергѣй Дмитріевичъ —1, 60.

— Ѳедоръ Петровичъ—421.

Шереметевы, графы и дворяне—61, 63, 309, 371, 418, 421, 492, 505—507.

Шереметъ, Левъ, вкладчикъ Богоявленскаго мон.—418.

Шиловская, Татьяна Павловна, р. княжна Голицына (*216*)—206, 207.

Шиловскій, Всеволодъ Андреевичъ, жен. на княжнѣ Т. П. Голицыной (*216*)—206, 207.

Шипова, Варвара Ивановна, во 2 бр. за кн. Ѳ. И. Голицынымъ (145)—163, 268, 408.

Шлегель, Фр.—362.

Шлихтингъ, Софья Васильевна, за кн. С. А. Голицынымъ (282)—207, 289.

Шметтау, фонъ—, Амалія Самуиловна («Diotima»), за кн. Д. А. Голицынымъ (91)—148, 149, 362 406, 518.

Шнитцлеръ, авторъ—7, 10, 22.

де-Шонъ (de Chaulnes), герцогъ, жен. на княжнѣ С. А. Голицыной (*242*)—218, 348, 409, 516.

— герцогиня Софья Августиновна, р. княжна Голицына (*242*) —218, 348, 409, 516.

«Шпакъ», прозвище кн. Ивана Ивановича Голицына (5) — 114, 312, 318, 361.

Штольбергъ, графъ—362.

Шуазель-Гуфье, виконтесса Варвара Григорьевна, рожд. княжна Голицына (*208*) — 203, 336, 396.

— виконтъ Эдуардъ Октавіевичъ, жен. на княжнѣ Варв. Григ. Голицыной (*208*)—203, 336, 396,

Шубинскій, С.—436.

Шувалова, графиня Екатерина Петровна, р. Салтыкова—167.

— графиня Прасковья Андреевна, за кн. М. А. Голицынымъ (97)—151, 275, 518.

— Прасковья Ивановна, за кн. Ник. Ѳед. Голицынымъ (83)—146. 268, 395.

Шуваловъ, Ив. Ив.—268.

— графъ Павелъ Петровичъ—350.

Шуваловы, графы—371.

Шуйскіе, князья—343, 506.

Шуйскій, Василій, Царь—31, 32, 43, 115, 116, 308, 316, 338, 412, 414, 417, 494, 495, 509.

— князь Иванъ Ивановичъ — 340, 413.

Шумскій—453.

«Щеня» (Щенятевъ), прозвище кн. Данилы Васильевича Патрикѣева—33, 51, 109.

Щенятевъ, княгиня NN, супруга кн. Д. В. Патрикѣева—109.

Щенятевъ, кн. Вас. Мих., боярин.—33, 51.

— князь Михаилъ Даниловичъ —33, 51.

Digitized by Google

Щенятевъ, князь Петръ Михайловичъ—33, 51.

Щенятевы, князья—30, 33, 40, 51, 109.

Щербатова, княжна Евдокія Михайловна, за кн. М. В. Голицынымъ (70)—144, 260, 388.

— княгиня Зенеида Павловна, р. княжна Голицына (*227*)—213.

— княгиня Марья Николаевна, р. княжна Голицына (*170*)—173.

— княгиня Марья Ѳедоровна, р. княжна Голицына (*32*)—134.

— княжна Ольга Алексѣевна, за кн. Серг. Ѳедор. Голицынымъ (276)—205.

Щербатовъ, кн. Владиміръ Ивановичъ, жен. на княжнѣ Маріѣ Николаевнѣ Голицыной (*170*)—173.

— князь Григорій, верейскій предводитель дворянства—58.

— князь И. А., посланникъ въ Испаніи—374.

— князь Михаилъ Михайловичъ, историкъ—158.

— князь Николай Александровичъ, жен. на княжнѣ З. П. Голицыной (*227*)—213.

— князь Павелъ Николаевичъ, полковникъ, жен. на княжнѣ М. Ѳ. Голицыной (*32*)—134.

Щербатовы, князья—371, 426, 441.

Эдъ (Eudes), печатникъ въ Парижѣ—IX.

Энгельгардтъ, Варвара Васильевна, за кн. С. Ѳ. Голицынымъ (134)—160, 264, 334, 364.

Эрмэринъ, Р., генеалогъ—172, 354.

Эссенъ, Марья Христофоровна, за кн. Петр. Ѳедор. Голицынымъ (87)—147.

Юрій Андреевичъ, кн. Галицкій—102.

Юрій Витовтовичъ, князь Литовскій—107.

Юрій Даниловичъ, В. Кн. Московскій—65.

Юрій Коріатовичъ, кн. Волошскій—106.

Юрій Лугвеніевичъ (Семеновичъ), кн. Литовскій—35, 50.

Юрій Михайловичъ, кн. Литовскій—34.

Юрій Наримундовичъ, кн. Белзскій и Рожинскій—102.

Юрій Патрикѣевичъ, кн. Литовскій—30, 40, 50, 58, 81—83, 107, 108, 477, 507.

«**Юрка**», прозвище князя Ю. Н. Голицына (230)—361.

Юрьева, Елисавета Сергѣевна, р. княжна Голицына (*195*)—198.

Юрьевичи, дворяне—44.

Юрьевъ, Андрей Николаевичъ жен. на княжнѣ Е. С. Голицыной (*195*)—198.

Юсупова, княжна Елисавета Борисовна, за кн. Андр. Мих. Голицынымъ (56)—139, 275, 388.

Юсуповы, князья—24, 371, 418.

Явнутъ (**Евнутъ**, **Евнутикъ**) **Гедиминовичъ**, В. Кн. Литовскій и Заславльскій—29, 34, 39, 48, 66, 101.

Ягайло (**Яковъ**) **Ольгердовичъ** (Вла-

Digitized by Google

дославъ II, Король Польскій), Великій Кн. Литовскій—35, 36, 49, 76, 100, 103, 104, 107, 108.

Ягеллоны (Ягеллониды) — династія—77, 78, 103, 107.

Ядвига, Королева Польская, первая супруга Кор. Владислава II (Ягайлы Ольгердовича)—77, 104.

Яковъ Ольгердовичъ; см. Ягайло Ольгердовичъ.

Ярополкъ Изяславовичъ, кн.—69.

Ярославъ Семеновичъ (Лугвеніевичъ), князь Литовскій—35, 50.

Ячевская, Александра Петровна, р. княжна Голицына (*181*)—194. 292.

Ячевскій, Артуръ Ѳедоровичъ, жен. на княжнѣ А. П. Голицыной (*181*)—194, 296.

Ѳедоръ Алексѣевичъ, Царь—31, 33, 41, 43, 121, 129, 130, 247, 308, 312.

Ѳедоръ Ивановичъ, Царь—32, 115, 116, 121, 308, 312, 510.

Ѳедоръ Коріатовичъ, князь Волошскій—35, 36, 49, 106.

Ѳедоръ Любартовичъ, кн. Луцкій и Владиміръ-Волынскій — 36, 49, 107.

Ѳедоръ Патрикѣевичъ «Хованскій», князь—30, 40, 49, 81, 108.

Ѳедотовъ-Чеховскій, проф.—83.

Ѳеодора Ольгердовна, княжна Литовская—105.

«Ѳирсъ», прозвище князь Серг. Григ. Голицына (268)—267, 361, 362, 383, 516.

КОНЕЦЪ ПЕРВАГО ТОМА

Digitized by Google

20a 251-V-223

Digitized by Google

Digitized by Google

Digitized by Google

Digitized by Google

Acme
Bookbinding Co., Inc.
300 Summer Street
Boston, Mass. 02210

Digitized by Google